Todo sube

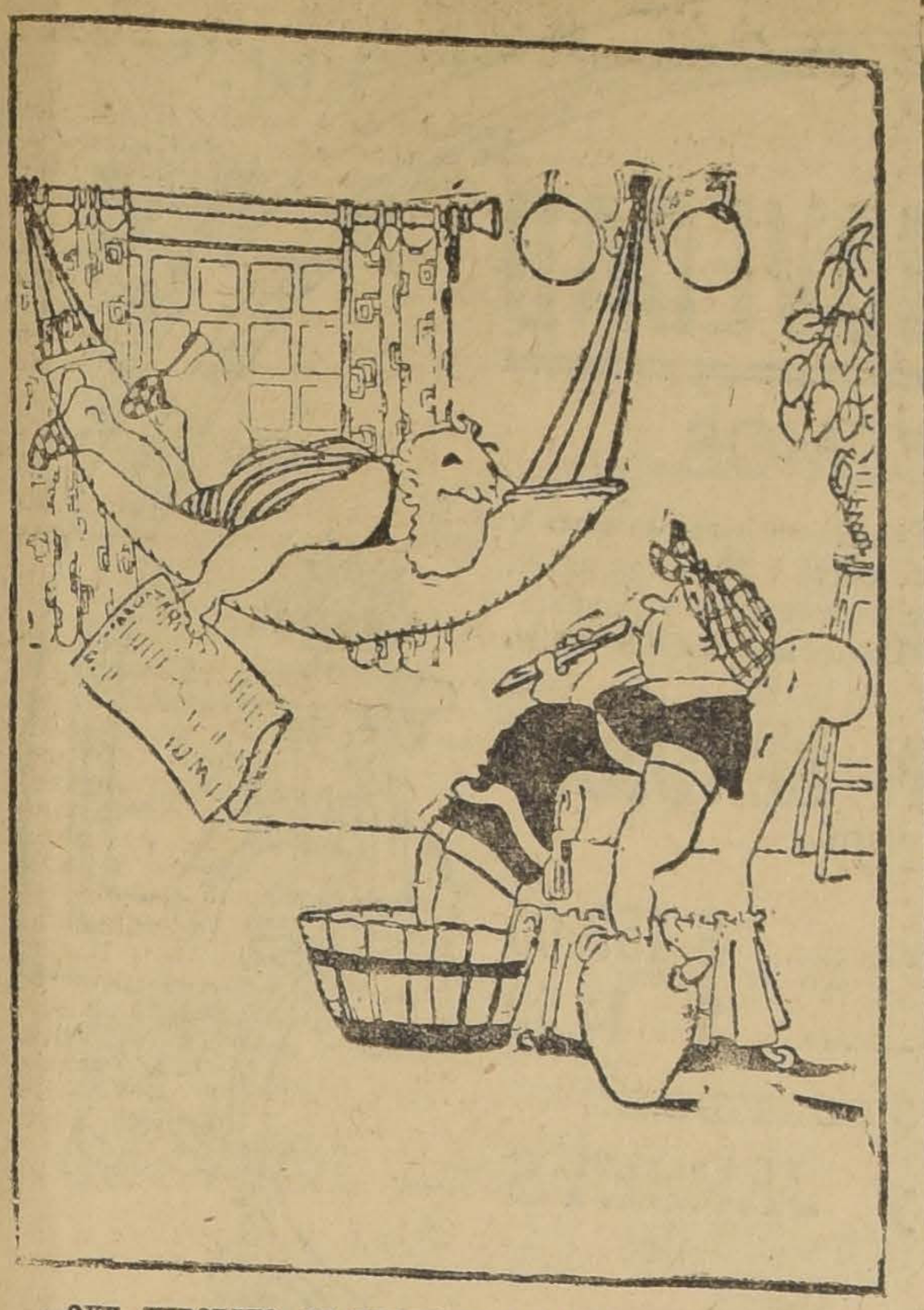

—OYE, HIPOLITO, EL TERMOMETRO HA SUBIDO A CUARENTA.

—QUE ATROCIDAD; CUANDO LO COMPRAMOS ESTE INVIERNO PASADO, MARCABA SOLO CINCO.

—COMO NO; PERO YA VES QUE TODO SUBE QUE ES UN HORROR.

CONVENIENCIA O INCONVENIENCIA DEL MATRIMONIO

Una encuesta iniciada por un diario neoyorquino.—Cuando una unión es desgraciada, ¿quién tiene la culpa, el hombre o la mujer?—El pro y el contra del divorcio.—El porcentaje de virtudes en el hombre

(DE NUESTRA OFICINA EN NUEVA YORK)

El "New York American", uno de los diarios de mayor circulación en Nueva York, ha estado publicando últimamente esta pregunta:

"¿Es el matrimonio un éxito? ¿Qué piensa usted? Se invita a los lectores a discutir abiertamente esta cuestión. Escriba con franqueza y brevedad. Si usted piensa que el matrimonio no es un éxito, diga por qué no lo es y qué podría hacerse para remediar el mal".

Como es natural, el diario ha recibido un sinnúmero de contestaciones. ¿Quién no se cree autorizado para contarnos sus opiniones acerca del matrimonio? A tantas y tantas que leo cada día, no tema el lector que vaya a añadir mi propia opinión. Lo que creo más útil es que yo me sumerja en ese océano de contestaciones y haga una síntesis de la encuesta, citando aquí y allá alguna de las opiniones menos triviales.

El famoso novelista Arthur Somers Roche, contesta en un largo artículo, que puede sintetizarse así: "El éxito en el matrimonio quiere decir felicidad. No hay felicidad absoluta posible. A los cuarenta años el novelista ha echado ya a un lado las pretensiones que a los diez y nueve años lo hacían creerse omnisciente. Cree que la llave de la felicidad en el matrimonio es la generosidad. Estar dispuesto a dar setenta y cinco y recibir veinticinco".

Hoard Chandler Christy, famoso artista, que sostiene que se ha casado con la mujer más bella de los Estados Unidos, la cual le ha servido de modelo en varias ocasiones, dice en un largo artículo: "El hombre y la mujer que no se casan viven una existencia unilateral... Por mi propia experiencia (se ha casado dos veces) y por la experiencia de mis amigos, puedo sostener que el hombre casado es el más feliz, el más progresista, el menos egoísta... El matrimonio no es nunca un fracaso; es la elección equivocada la que trae en ocasiones la desgracia... En esos casos, el divorcio. ¿Puede haber algo más vergonzoso o más indecente que dos personas que viven juntas y no se aman, que no pueden tolerarse? El matrimonio es un contrato, el más importante de la vida, y cuando se pierde su significado debe anularse".

W. L. George, novelista, dice: "El matrimonio no es un romance, no es la realización de los sueños e ideales de la juventud. Es una manera de vivir, la más natural y la más conveniente. El matrimonio y el amor no son la misma cosa, aunque algunas veces coinciden. Lo primero que el esposo y la esposa deben tener presente es que, desde que están casados, las cosas no pueden ser como antes, que han concluído la libertad absoluta y la aventura. El hombre debe hacer a su esposa su socia. La mujer que no sabe nada de los negocios de su marido no es una verdadera esposa. Si el hombre que se casa pone a la mujer en un anaquel, sin responsabilidad e interés en lo que él está haciendo, la convierte en una muñeca, que es lo peor para ella y para él".

Y sigue, tras estos nombres conocidos, la gran serie anónima, la opinión de la multitud, cada uno dictaminando de acuerdo con sus experiencias personales.

"Yo me casé dos veces y me divorcié, dice una neoyorquina, "y me he vuelto a casar. Tuve que divorciarme dos veces porque no encontré el marido ideal. Creo en el viejo adagio: "si no tienes éxito al principio, ensaya otra y otra vez", pues tarde o temprano en este amplio mundo cada alma ha de encontrar su compañera".

Otro opinante dice que la mayor parte de los divorcios son pedidos por la mujer a causa de la infidelidad de sus maridos. Ellas debieran perdonar, agrega; no debieran ser tan inflexibles. Con un poco de más tolerancia de parte de la mujer, habría mucha más felicidad en el matrimonio.

Una abuela dice: "el nacimiento, el matrimonio, la muerte. De todo esto el matrimonio es lo más sublime. Con el nacimiento usted principia la carrera de la vida; con la muerte la concluye. Pero el matrimonio le da el conocimiento personal del nacimiento; la responsabilidad de traer hijos al mundo, de formar caracteres. Si los esposos se hacen cargo de esta responsabilidad y la toman como la gran tarea de la vida, el matrimonio tiene que ser feliz. No puede haber felicidad en un matrimonio que evita los hijos por egoísmo".

Un joven dice: "Casi todos los matrimonios desgraciados son la consecuencia del amor a primera vista. Si los novios se han conocido por varios años, hay pocas probabilidades de fracaso".

Otro va mas lejos. Pide que la ley no permita casarse a nadie que no haya anunciado oficialmente su matrimonio con seis meses de anticipación a lo menos.

Una estenógrafa de veinticinco años dice que la mujer es la responsable por el fracaso del matrimonio. Lo es por la inmodestia de su vestir y el consecuente sacrificio del pudor. Otra estenógrafa dice que el hombre es lo que la mujer hace de él. Ellas, por la relajación de sus hábitos, son las corruptoras del hombre. Otra agrega: "El matrimonio, en general, no es un éxito, y toda la culpa la tienen las mujeres. Para los hombres es difícil seguir la línea recta. Pueden desear tener el alma en su hogar y en su esposa, pero viendo las exhibiciones de desnudos femeninos, en las calles, en los teatros, en la oficina, en todas partes, ¿cómo pueden tener su espíritu en una sola mujer? En todas partes encuentran un llamado a sus instintos animales".

Alguien dice: "Mi opinión es, que muy pronto el matrimonio será una cosa del pasado en los Estados Unidos. La mujer norteamericana es tan intolerable, su conducta tan grosera, sus modales tan antipáticos, que se necesita que sean muy estúpidos los hombres para casarse".

Una mujer que firma "Cándida", dice: "El hombre, en general, es una persona decente. Aún los peores son sinceramente monógamos cuando se casan".

Otra dice que el divorcio es la causa de la desgracia en la mayor parte de los matrimonios. Si el hombre supiera que no puede divorciarse, se fijaría más, antes de casarse. Hágase imposible el divorcio y habrá más matrimonios felices. El marido de tal señora quiere el divorcio porque se ha enamorado de otra mujer y ella no lo permite; que pague su precipitación, dice.

El hombre debe ir al matrimonio tan puro como la mujer y conservarse igualmente fiel, dicen muchas.

El amor no es necesario para asegurar la felicidad del matrimonio. Esa es la opinión de uno solo de los que han acudido a este concurso.

Seguir citando entre los miles de opiniones, nos llevaría muy lejos. Sintetizando puede decirse que casi todos exigen, como base de la felicidad en el matrimonio, el amor y la fidelidad, tanto de parte de la esposa como del esposo. El matrimonio de interés, de dinero, de conveniencias sociales, tan frecuente en otras partes, queda absolutamente descartado.

Cerremos nuestra crónica con un método científico que propone una opinante, para que las mujeres escojan a sus maridos. El hombre, dice, con quien usted piensa casarse, debe ser juzgado sobre una base de porcentaje de virtudes. Asumamos que el hombre perfecto tenga el número 100, pero que es elegible para el matrimonio si su bondad llega sólo a 70. Esta es la clasificación que ella propone:

Buena salud	35%
Buena apariencia . . .	5 "
Cultura	5 "
Limpieza y presentación .	8 "
De iguales ideas religiosas	15 "
Bondad	10 "
Buenos hábitos	5 "
Buen porvenir financiero .	10 "
Tolerancia	2 "
Optimismo y alegría . .	4 "
Generosidad	1 "
	100%

Si un pretendiente no tiene cultura, habrá que rebajarle un 5 o/o, pero siempre quedarán a su favor 95 puntos, y sería, en consecuencia, elegible. Si fuera feo, además, no perdería sino otros cinco puntos, y todavía sería elegible. Pero, en cambio, si fuera de mala salud, perdería 35 puntos y habría que rechazarlo, porque quedaría bajo del 70 o/o necesario.

Cada lectora puede hacer el cuadro a su manera, concediendo más o menos puntos a las cualidades que ella exigiría, y determinar las bases para la elección de su novio.

Si al cronista se le permite opinar, diría, desde luego, que en el cuadro anterior no se han reservado puntos a la inteligencia ni a la edad. Ninguna niña se casaría de buen grado con un octogenario, ni con un tonto.

TANCREDO PINOCHET.

CREPUSCULO DE FUEGO

Cierta vez, en uno de esos momentos agradables que siguen a una fuerte y sabrosa comida gustada entre el charlar ameno de media docena de alegres comensales, se discutía acerca del posible dominio del cerebro sobre el corazón. Cada uno argüía razones, ya quietas, ya acaloradas, en el debe y haber de la cuestión.

Don Narciso, callado hasta entonces, habló con voz grave:

—Pues señores, muchas veces el amor suele colarse con todas sus artimañas en almas bien templadas, bien medidas, y en entrando el muy pícaro, entra el desequilibrio, se blandean unas facultades, aumentan otras, y la pobre víctima se estremece, dolorida, como el pájaro a que fino polvorín acaba de herir. Va en seguida una prueba:

¿Quién no recuerda a la buena de doña Hermelinda, cuyo recto criterio, sanas virtudes y severas costumbres habíanle formado en los largos años de su juventud un marco de blanquísima fama? Bien sabido era por todos, que cuando moza la extremada delicadeza de que en asuntos de amor hizo gala, más de una vez desbarató proyectos matrimoniales, echando por un voladero ilusiones y esperanzas. Y al alcanzar los treinta años, a fuer de su bella cara y de su buena herencia, los pretendientes no escasearon; mas, no obstante estar en el lindero en que se recibe lo que "Dios manda" la madura hembra no halló alguno que le pareciese digno y su genio frío no dió lugar a que el más leve calor entrase a su alma. De esta guisa llegó a los cuarenta entre sus viejas criadas, sus canarios, sus contínuas visitas a la iglesia y sus recuerdos de pasadas conquistas.

Un día, la casa de la solterona se alegró con los chillidos de cuatro pequeños hijos de su amiga Lupe Aguilar, quien acompañada de su esposo y de su familia entera, venía a pasar a la capital corta temporada. Como hiciera lo menos seis años que no se veían, platicaron muchas cosas nuevas y recordaron muchas cosas viejas. ¡Habían sido siempre tan amigas! ¡Se habían querido tanto!

Hecho el viaje de la familia Aguilar con el doble objeto de pasear y de colocar a Miguelito, el hijo mayor, en una casa respetable (pues era menester que continuase sus estudios en la metrópoli), se decidió dejarlo en casa de Hermelinda, puesto que nadie mejor que ella lo cuidaría.

Y fuése la familia, y el bizarro mocito, juguetón, vivaracho, con sus diecisiete años y sus ojazos de negror abrillantado, alegró la casa de la solterona. Había ya quien retozase con el can, quien jugase con el monino, hiciese chillar el loro y rabiar a las dos viejas criadas. Más aún, su locuacidad contaminó a Hermelinda, quien se sintió más ligera de ánimo, cual si el hilo de su vida se hubiese desenredado a la inversa, lo menos diez años. Llegó a suceder que la luz de su mirada se opacó al contemplar los muchos hilillos de plata que se mostraban en su cabeza, como un reto a sus cuidados de aparecer joven. Y más de una vez, también, al ver en la mente los rostros fresquecitos de sus sobrinas, resaltaban en el ingrato espejo las rayitas que en diferentes direcciones cruzaban su cara, y sin poder evitarlo, sentidísimo suspiro salía de sus labios. Con todo, la alegría que animaba sus ojos, hacía sugestivo su semblante.

En los seis meses que llevaba Miguelito de vivir en la casa, jamás habían visto las criadas en el rostro del alma aquel gesto agrio, preludio de tormenta de gritos. Habíase ablandado su condición y fortificado su cuerpo.

Ahora con más frecuencia se abría el pesado portón del zaguán para dejar salir el brioso caballo retinto que tiraba de la carretela, lujosamente tapizada de paño verde. Y en ella, tarde por tarde, después de las seis, junto a la enlutada y airosa figura de Hermelinda, divisábase la del mancebo. Era menester distraerlo, alejarlo de los peligros a que lo exponía su juventud y su sencillez. Y a fe que lo hacía ella con sumo placer, con todo el amoroso empeño de una madre. Le quería como a un hijo. "Mi nenito — le llamaba siempre, colmándole de atenciones y de golosinas — ¿te acuerdas cuando te dormía en mis rodillas y cuando me hacías jugar contigo? El mozalbete asentía, gozoso de verse mimado.

Más, sucedía una cosa rara, y era que cuando la solterona, en un arranque cariñoso, unía al sentir el obrar, paralizábanse sus miembros y ni sus dedos tocaban la cabeza risada y varonil, ni sus labios osaban posarse cual antaño en la cara rosada del muchacho. ¿Era vana preocupación, falsos escrúpulos, recato exagerado? ¿Qué impulso oculto se sobreponía a sus deseos? Sea como fuere, Hermelinda no se explicaba por qué no podía acariciarlo.

Muchas veces ocurría que cuando con mirada que era toda una caricia envolvía al mancebo, al advertir las líneas recias, su elevada talla y el prematuro bigotillo que adornaba su boca Hermelinda sentía rápido estremecimiento, un vértigo que fugaz como relámpago pasaba por su alma, llenándola de miedos. Luego, asomábasele a los ojos una lucesilla extraña, y en el colmo de la delectación, la severa dama charlaba con mayor entusiasmo, encendido el rostro, sonriente la boca y mirando al joven con infinita, con indecible ternura... "Bien me había imaginado — decía para sus adentros — que aunque fría para el amor, en habiéndome destinado Dios para madre, habría querido a mis hijos con locura". Y contenta con su cariño maternal, el mayor, el único que en toda su vida había conmovido su espíritu, dióse a gozarlo.

Pero presto supo que también estaba amalgamado con tristezas, ansiedades y celos. Porque los sentía cuando Miguel, sonriente, miraba a las chicas del paseo. Ella, que tanto se preocupaba por su porvenir, hubiera deseado encontrar para él una mujer digna; pero no había ninguna, todas las niñas ligeras, casquivanas. Difícil punto de resolver era aquél.

Un día cayéronse las bambalinas con que la delicada señora adornaba su sentir y se extremeció de horror y de pena.

Desde tiempo atrás se había ido modificando el carácter de Miguel. De alegre y retozón, tornóse en cabizbajo y serio cual si fuese hombre de mucho seso y años. Y a medida que el tiempo transcurría, aumentaba el mal. Y se excusaba de pasear con Hermelinda, y no comía, y pasábase muchas horas en su cuarto, y su cuerpo se iba enflaqueciendo y su cara perdiendo el color y sus ojos la alegría. Volvióse hosco y malhumorado. Estudiaba poco, y mucho, mucho escribía... De igual talante la solterona que el mozalbete, propúsose aquélla descubrir la causa de semejantes desvaríos.

Una mañana sorprendió a Miguel, que, apoyados los codos en una mesa, allá en el silencio de la biblioteca, embobado miraba algo. La dama se acercó y con rápido movimiento arrebató de las manos del muchacho una tarjeta. ¡Era el retrato de una mujer joven, casi una niña! Sin poderse dominar, Hermelinda lo destrozó con furia, lo pisoteó y miró a Miguel con airada actitud. Al mismo tiempo, el exceso de impresión aflojó sus miembros y cayó en un sofá, desfallecida, acometiéndole un llanto nervioso.

Al día siguiente Miguel habíase mudado a casa de unos parientes, y Hermelinda estaba en cama, padeciendo grave fiebre.

Desde entonces, la casa de la infortunada se cerró para todo el mundo, y apagadas las últimas luces de su ilusión, Hermelinda hace vida conventual.

C. E. QUIRARTE

Joyería "La Esmeralda"

ESTADO 386

Avisa a su distinguida clientela que ha recibido por los últimos vapores un inmenso surtido de LAMPARAS ELECTRICAS, ESTATUAS DE BRONCE Y DE MARMOL, BOTELLAS DE CRISTAL Y PLAQUE PARA VELADOR, COPAS PLAQUE PARA PREMIOS, OBJETOS DE PLATA.

De ocasión se vende por cuenta ajena lo siguiente:

Una marquesa de platino, rubíes y brillantes $ 900.00
Un reloj oro repetición 18 k. . . . . . . $ 460.00
Un alfiler con una perla . . . . $ 800.00
Un servicio de plata fina para thé . . . . $ 1,800.00
Un par de perlas atornilladas . . . . . . $ 3,500.00

LOS
HUESOS
se fortalecen tomando
RABANOL
18
M. C. R.
Hecho en Chile
De venta en todas las buenas boticas
LABORATORIO DAUBE

No cambie Marca
—
Sea Ud. fiel
:: con el ::
DELICIOSO
TE
RATANPURO

La República

3089 DELICIAS 3101

Las damas elegantes y de refinado gusto para calzar, les conviene visitar nuestra casa, donde podrán apreciar un conjunto de artísticos modelos, todos modernos.

Además, nuestro CALZADO, tiene la gran ventaja de estar construído a MANO (PLANTILLA) y con materiales importados de 1.a clase.

Quien vista nuestro CALZADO, tendrá la satisfacción de decir, que: es cómodo, elegante, flexible, durable y MUY BARATO.

SURTIDO COMPLETO EN GENERAL

Eczematol

Remedio muy eficaz contra las afecciones de la piel, cura pronto y radicalmente el ECZEMA agudo o crónico, SEBORREA, ACNEA, ESPINILLAS, SARNA, Etc.

En venta en todas las principales Droguerías y Boticas

VENDIMIA 1921

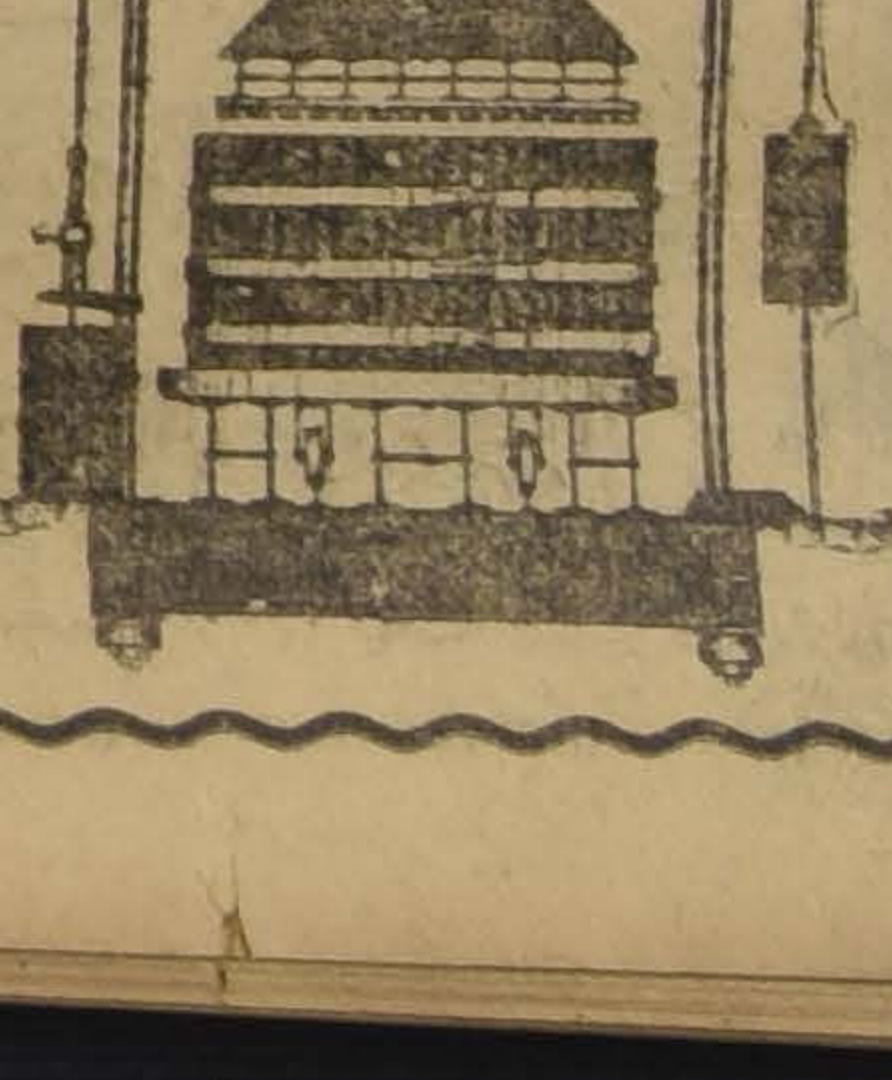

Prensas Hidráulicas

de alta calidad.

Tipo en uso en las principales viñas del país.

Precios sin competencia.

RAAB, BELLET Y CIA.

ESTADO 235

UNA BUENA OPORTUNIDAD

La constituyen los bajos precios a que estamos vendiendo nuestro extenso y selecto surtido de

ALFOMBRAS INGLESAS DE UNA PIEZA Y EN TIRAS

Para pasillos o escaleras.

CATRES INGLESES, DE BRONCE Y FIERRO ESMALTADO

Para una plaza y plaza y media, en estilos modernos y atractivos.

LINOLEUMS INCRUSTADOS

en lindos diseños y coloridos de novedad. Tenemos estilos especiales para salón, comedor, escritorio, dormitorio, hall, salas de baño, etc.

Garantizamos la excelencia y procedencia de estas mercaderías como de primera calidad y con respecto a sus precios son LOS MAS VENTAJOSOS DE PLAZA.

Departamento "Especial" de

Morrison & Co.
AHUMADA 65-77 SANTIAGO

GRAN NOVEDAD

OFRECEMOS

A nuestra distinguida clientela un hermoso surtido de las mejores creaciones europeas y de última moda, las que acabamos de recibir recientemente y que exhibiremos por primera vez **Mañana LUNES 18** en nuestra sección

CONFECCION SEÑORAS

(2.o PISO)

VESTIDOS de velo desde.......... $ 150.00
BLUSAS de velo desde............ $ 14.50

Y UN SELECTO SURTIDO DE

JUMPERS y JERSEYS

S. & Mc. R.

LOS ALMACENES INGLESES
STRUTHERS y Mc. ROSTIE
ESTADO ESQ. HUERFANOS
Casilla 956 Teléfono 307

EN COLCHAGUA

BUEN FUNDO - BIEN SITUADO

VENDEMOS

Buenos terrenos, con abundante dotación de aguas, cómodas casas, grandes galpones, etc., etc.

El fundo se encuentra en magníficas condiciones de cultivo, gran parte empastado, bien cerrado y apotrerado.

PRECIO: $ 650,000

Departamentos de Fundos

Freudenburg & Balmaceda
330 — MORANDE — 330

PESOS

CUATROS Y CHAUCHAS

de 0.5.

Pagamos el mejor premio.

San Antonio 18 18-O

Casa Necesito

6 piezas mínimo, uno o dos patios o hall grande, ojalá con garage para guardar auto. Barrio Brasil, Yungay o Recoleta, cerca carros.

Precio: hasta cuarenta mil pesos.

Ofertas: Casilla 2780 o Nueva York 71.

BUONO CORE, ROJAS y Co. 17-O

CAPAS y Gorras

para **CHAUFFEURS**, encontrarán en la Casa Industrial de Chile.

DELICIAS 2461 19-Oct.

¡OPORTUNIDAD!

Para poder comprar directamente al fabricante

Lavaplatos de todas clases y dimensiones. Tarros para la basura, mesas forradas en zinc para cocina. Carniceras, Pala para basura, Regaderas de fierro firme, Recipientes, Embudos para autos, Fondos para raciones de peones, Envases para despensa, Faroles para coches de campo, Baños para guagua, Baños de asiento, Baños americanos, Baños para empleadas, baratos; Calentadores a gas, Calentadores a leña, que instalamos garantidos, y una infinidad de artículos largo a detallar.

Despachamos pedidos a provincia.

A los comerciantes 50% de descuento.

FORTUÑO & MERIDA
FABRICANTES
SANTO DOMINGO 1015, Casi esquina Puente
SANTIAGO

RODRIGUEZ y RAMIREZ

Ofrecen recién llegados:

CASIMIRES INGLESES

calidades finas, en fantasías y colores de moda de gran novedad, a los precios de $ 30, 35, 39, 43, 45 y 49 el metro, y como siempre, en los mismos estilos ofrecemos a precios económicos apropiados para jóvenes, a $ 13, 15, 20, hasta $ 30 el metro.

AGUSTINAS 1052, entre Ahumada y Bandera

PROPUESTA PUBLICA

FABRICA Y MAESTRANZA DEL EJERCITO

Se piden propuestas públicas para el suministro de lo siguiente:

25,860 Kilos de fierro	redondo de 1 1/4 pulgada.
6,820 Kilos de fierro	redondo de 1 pulgada.
2,766 Kilos de fierro	redondo de 3/4 pulgada.
34,285 Kilos de fierro	redondo de 1/2 pulgada.
5,230 Kilos de fierro	redondo de 3/8 pulgada.
5,000 Kilos de fierro	redondo de 1/4 pulgada.
79,960 Kilos.	

Las propuestas se abrirán el Lunes 25 del presente, a las 10 A. M., en la oficina del señor inspector.

Ellas deberán indicar el largo de las barras que pueden entregarse, prefiriéndose las de mayor longitud, salvo en las barras de 1/2 pulgada, que es condición especial entregar 25,000 kilos en barras de seis metros de largo.

El fierro será de procedencia extranjera y deberá reunir las condiciones del pliego de resistencia de la Dirección de Obras Públicas. Para más datos dirigirse a la Inspección de la Fábrica y Maestranza del Ejército. O-20.

VERDADERA OPORTUNIDAD

VENDEMOS CASAS

De $ 10,000 a $ 25,000

A tres cuadras de la Alameda

Entre las calles de Lira y Carmen, en calle Blanco, a tres cuadras de la Alameda, tenemos encargo de vender separadamente un grupo de casas desde $ 10,000, cada una con todo servicio y muy buen edificio a propósito para empleados.

FACILIDADES DE PAGO: Sólo $ 5,000 al contado.

Plano y detalles, oficina:

Carlos Latorre H. y Cía.
CATEDRAL 1109

Sociedades Anónimas

"LA YUGOSLAVA"

COMPAÑIA DE SEGUROS CONTRA INCENDIOS, RIESGOS MARITIMOS, ETC.

Prat 239 :-: Valparaíso :-: Casilla 391

Capital Suscrito... $ 5.000,000
Capital Pagado... $ 1.000,000

CONSEJO DIRECTIVO..

Presidente	Vice-Presidente
Don PASCUAL BABURIZZA	Don JUAN GOICH

CONSEJEROS

Don LUIS MITROVICH.
Don RENE POUDENSAN L.
Don FRANCISCO L. RIPAMONTI.
Don ALEJANDRO FLORES.
Don VICENTE COLLOVICH.

GERENTE

Don ANDRES SVILOKOS

AGENTES GENERALES EN SANTIAGO:

Baburizza, y Lukinovic Cía.
HUERFANOS 1066

Agencias en las principales ciudades de la República.

"LA VALPARAISO"

COMPAÑIA DE SEGUROS CONTRA INCENDIOS, RIESGOS MARITIMOS, ETC.

COCHRANE N.o 879
VALPARAISO

Capital Subscripto . . .	$ 2.000,000.00
Capital pagado. . . .	1.250,000.00

Banqueros Banco A. Edwards & Co.

CONSEJO DIRECTIVO

Presidente:	Vice-Presidente:
Don JORGE ETCHEGARAY	Don FCO. R. SAMPAIO

CONSEJEROS

Don MAX FONTAINE	Don EDUARDO DEVES
Don MANUEL OSSA L.	Don ARTURO GARCIA

Don JOSE M. RIOS ARIAS

GERENTE

Don RICARDO SWETT O.

Agentes Generales en Santiago:

JORGE PHILLIPS Y Cía.
AGUSTINAS 1120

Agencias en todas las principales ciudades de la República.

Compañía de Refinería de Azúcar de Penco

Dividendo provisorio

Por acuerdo del Directorio se repartirá un dividendo provisorio de $ 1.25 m|c. por acción, desde el 18 del presente, por intermedio del Banco de Chile en ésta y en Santiago.

El Registro de Accionistas permanecerá cerrado desde el 11 hasta el 18 del presente, ambos inclusive.

Valparaíso, Octubre 9 de 1920.

EL GERENTE. 23-Oct.

SOCIEDAD CARBONIFERA MARDFIL

Se previene al público que los boletos correspondientes a productos de nuestras Minas llevarán siempre un timbre que indique su procedencia.

Santiago, 30 de Setiembre de 1920.

24-Oct.

COMPAÑIA DE SEGUROS La Internacional CHILE

trasladó su : oficina a :

Compñía Núm. 1337

LUIS TAGLE VELASCO
AGENTE GENERAL 17-O

Frascos vacios

para esencia con y sin tapa, compro.

Pago los más altos precios.

HUERFANOS 817 22-O

La razón de los críticos

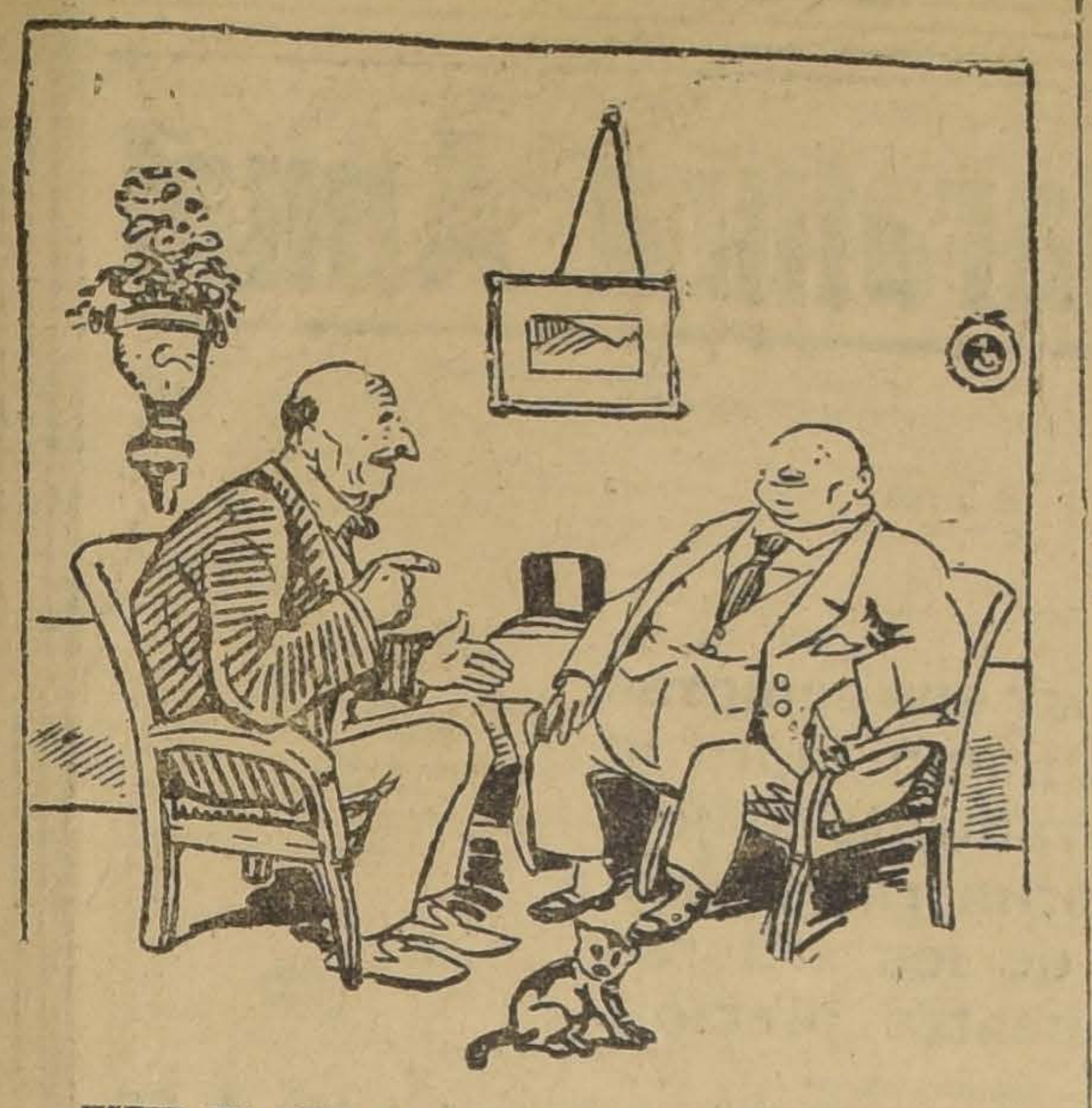

—USTED NO ESTA EN CONDICIONES DE JUZGAR MI LIBRO. USTED NUNCA HA PUBLICADO NADA.

—¿CREE USTED? NUNCA HE PUESTO UN HUEVO, Y PUEDO JUZGARLO MEJOR QUE CUALQUIERA GALLINA...

LO QUE PUEDE HACERSE CON LAS ORQUILLAS

¿Se le ha ocurrido alguna vez al lector pensar en lo que puede servir una horquilla fura, por cierto, de su objetivo de sostén de la cabellera? Un diario norteamericano ha tenido la idea de sugerir la cuestión a sus lectores y de establecer una pequeña encuesta sobre el asunto, destinando buenos premios para las utilizaciones más interesantes y prácticas que se indiquen. He aquí los resultados principales de esta práctica encuesta.

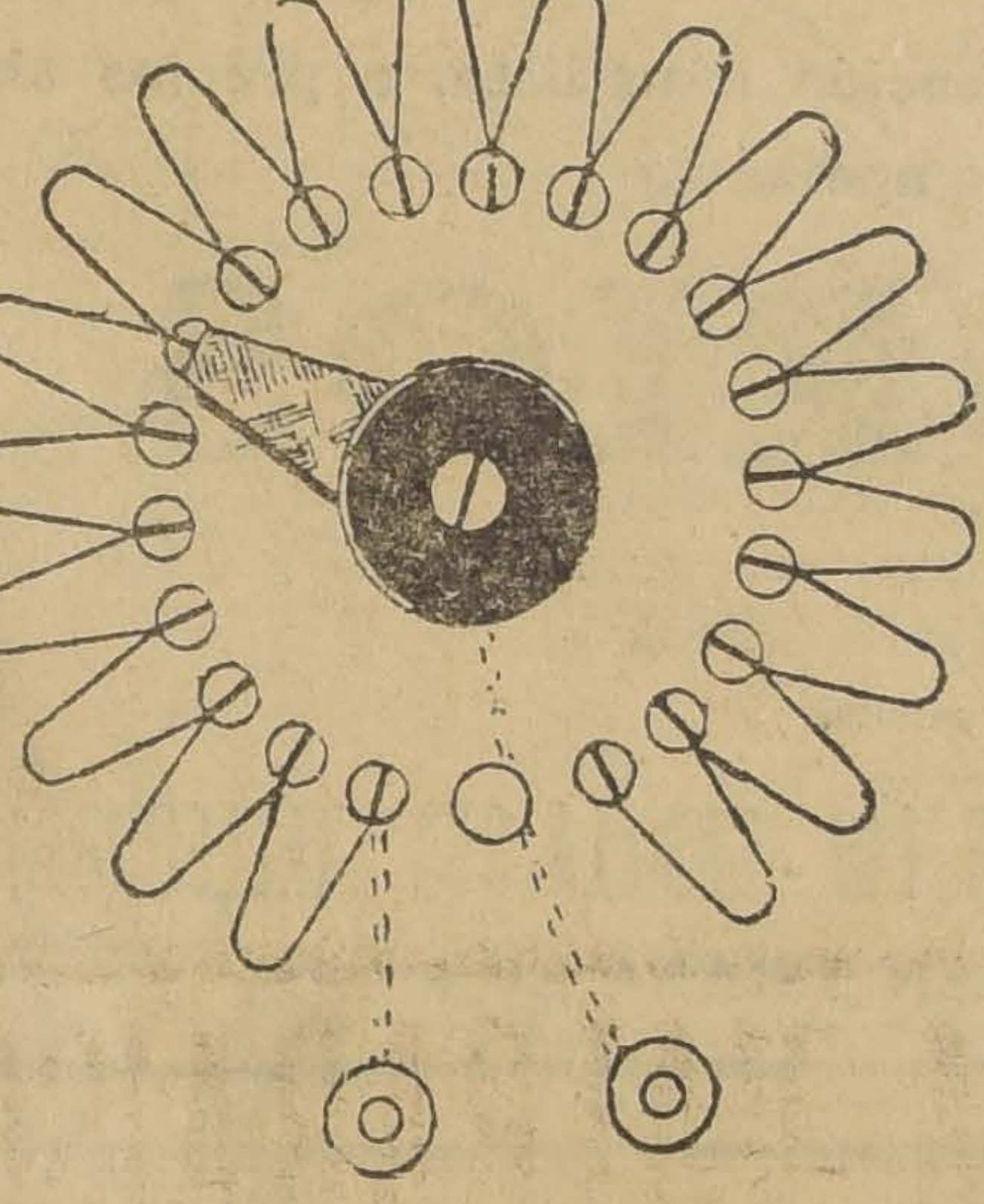

REOSTATO CONSTRUIDO CON HORQUILLAS

El primer premio fué otorgado a M. Francis Pray por la construcción de un reóstato, cuyas resistencias se componen exclusivamente de horquillas dispuestas en la forma que indica el grabado. Un conmutador volante colocado en el centro del aparato permite hacerlo funcionar a voluntad. Se trata en suma de una serie de contactos colocados en círculo y ligados en serie por horquillas. La construcción de este aparato no presenta ninguna dificultad para un electricista y por lo tanto no vale la pena detenerse en sus detalles.

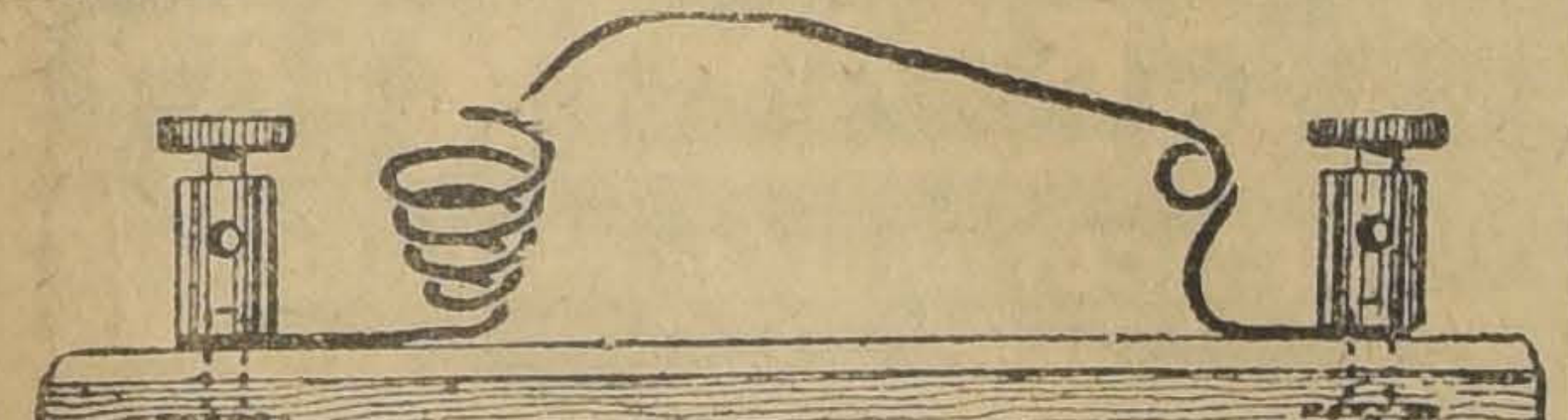

DETECTOR PARA TELEGRAFIA SIN HILOS, DE ASPECTO VERDADERAMENTE ORIGINAL

El segundo premio fué ganado por M. Clifford Butterworth, automovilista probablemente, al cual tal vez le ocurrió la ruptura de la correa de dirección, inmovilizando el ventilador. Unas cuantas horquillas fueron pasadas a través de la correa y luego enroscadas unas en forma de gancho y otras de crochets, de manera de poder abrocharlas conjuntamente. Reproducimos aquí el dispositivo de M. Clifford para el remontaje de su correa, el cual le permite salvar las dificultades de una ruptura de ésta, sin temor de que el radiador se recaliente en forma excesiva.

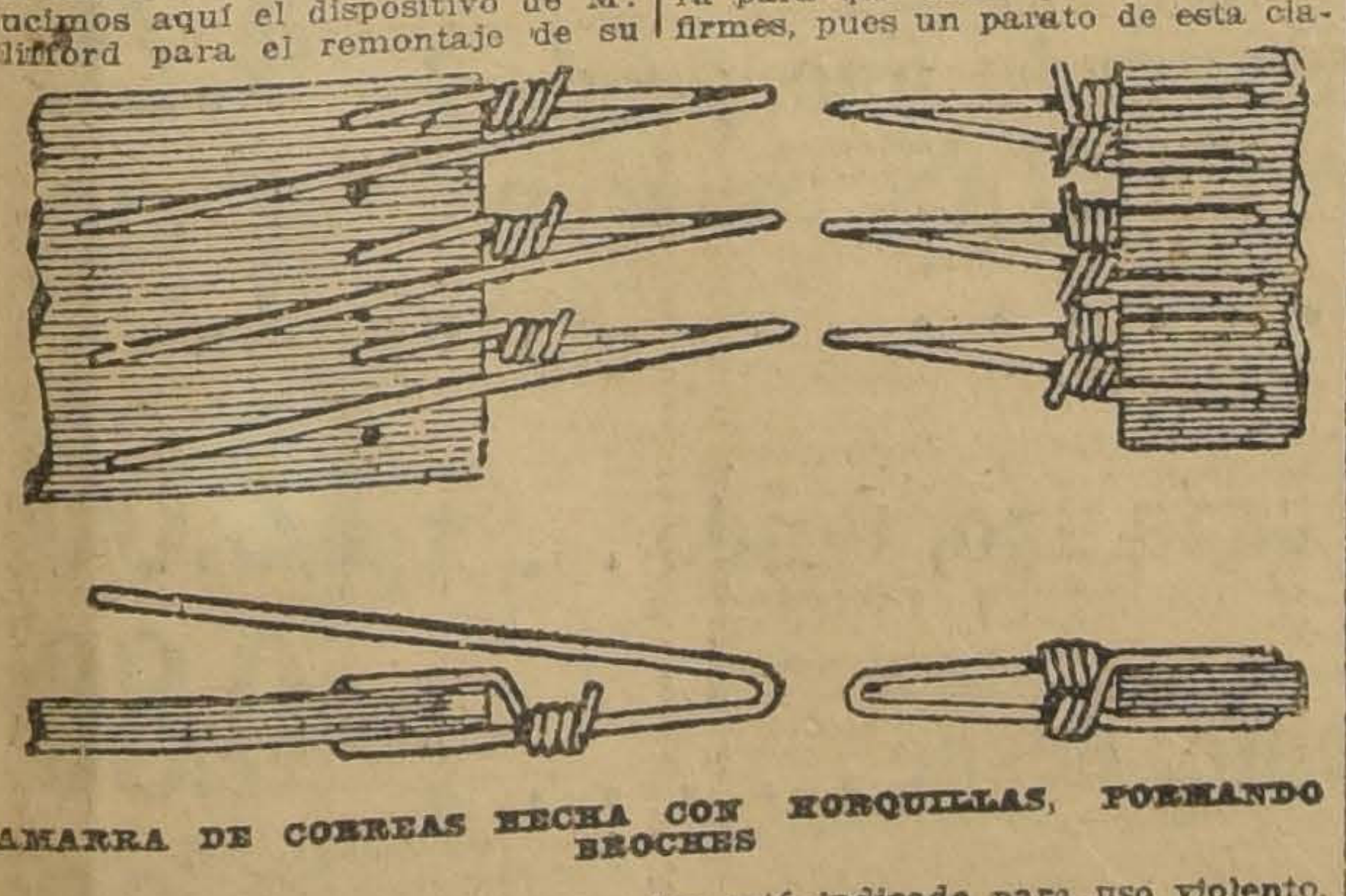

AMARRA DE CORREAS HECHA CON HORQUILLAS, FORMANDO BROCHES

En cuanto al tercero y último premio, fué otorgado a John Weaver que presentó un detector capaz de funcionar eficientemente para la telegrafía sin hilos y construído sencillamente con dos horquillas. El aspecto de este detector, como puede verse en el grabado, es un poco extraño, pero tal como es, puede reemplazar los aparatos más complicados y sobre todo de un precio inmensamente mayor.

Aparte de estas indicaciones premiadas, los organizadores del concurso recibieron un sinnúmero de otras que estimaron inferiores pero que con todo no son menos ingeniosas. Estas invenciones se relacionan con usos más corrientes que los aparatos que obtuvieron los premios. Es sensible que el espacio no nos permita detallar aquí todas aquellas que merecen retenerse en la memoria. Mencionaremos, eso sí, una tenaza para trabajos de laboratorio; la horquilla enroscada en torno del tubo, en forma de anillo, con las dos extremidades anuladas para mayor resistencia, engarzadas en un mango de madera.

Entre otras invenciones interesantes se presentó un práctico y sencillo tractor para las tapas de las botellas de uso frecuente. Perforado el corcho o la tapa con dos agujeros se introduce por ellos una horquilla y se abrochan sus extremidades en la parte superior por medio de un anillo de alambre, de manera que introduciendo el dedo por este anillo se pueda hacer presión y extraer con facilidad la tapa.

Merece también mencionar una escobilla de horquillas en que las cerdas han sido sustituídas por ganchos de horquillas, asegurándose en la parte posterior del aparato con una pequeña plancha de madera para que éstas queden bastante firmes, pues un parato de esta clase está indicado para uso violento.

Finalmente se recibió en el concurso una indicación para usar las horquillas como tablillas para las fracturas de los dedos, para lo cual basta con forrarlas en algodón.

Un paquete de horquillas usadas que su dueña abandona despreciativamente, es pues una reserva preciosa cuando se sabe hacer uso de ellas.

Primeras impresiones de Alemania

El viaje desde la frontera.—Llegada a Berlín.—Las restricciones del tiempo de guerra.—Epidemias que produjeron.—Comienza la baja general.—Berlín se divierte.—Una representación de "Julio César", de Shakespeare.— El problema de los mutilados.—Las maravillas de la cirugía y la ortopedia.—Teléfono submarino y viajes aéreos

(Correspondencia especial para LA NACION)

El ferrocarril que une a Amsterdam y Berlín, la única puerta abierta para Alemania durante la guerra, sale de la primera ciudad a las 10 A. M. para llegar a Berlín a las 12 de la noche; pero el material un tanto desgastado y no renovado desde hace tiempo, así como el minucioso registro de equipajes y pasaportes en las fronteras, hace que los trenes se atrasen en forma bastante sensible; apenas a las tres de la mañana hemos entrado a los alrededores de Berlín y sólo poco antes de las cuatro, en un hermoso y ya pleno día de verano, desembarcamos en Friedrichtrasse. Hemos atravesado hermosísimos campos, cuya cosecha, la mejor desde hacía mucho tiempo, está haciéndose en casi todos ellos; sin embargo, a la abundancia de alimentos de Holanda ha sucedido bruscamente la escasez y la reglamentación. Nos han traído un desayuno consistente en café muy simple, 30 grs. de leche condensada y tres delgadísimas tajadas de pan negro (11 marcos por persona). Algo parecido ha ocurrido al medio día y en la tarde; un plato de sopa, algún pequeño trozo de pescado y otro de carne nos ha costado 90 marcos por persona; es grato, sin embargo, recordar la impresión triste de los primeros días porque es admirable cómo la situación se va transformando rápidamente. Del 5 de Julio a hoy día el cambio es profundamente sensible. Es natural que ésto se deba a la intensificación del comercio y a la época de cosecha, pero también en gran parte a la forma cómo el pueblo ha soportado las privaciones, que lo han habituado a la sobriedad y economía.

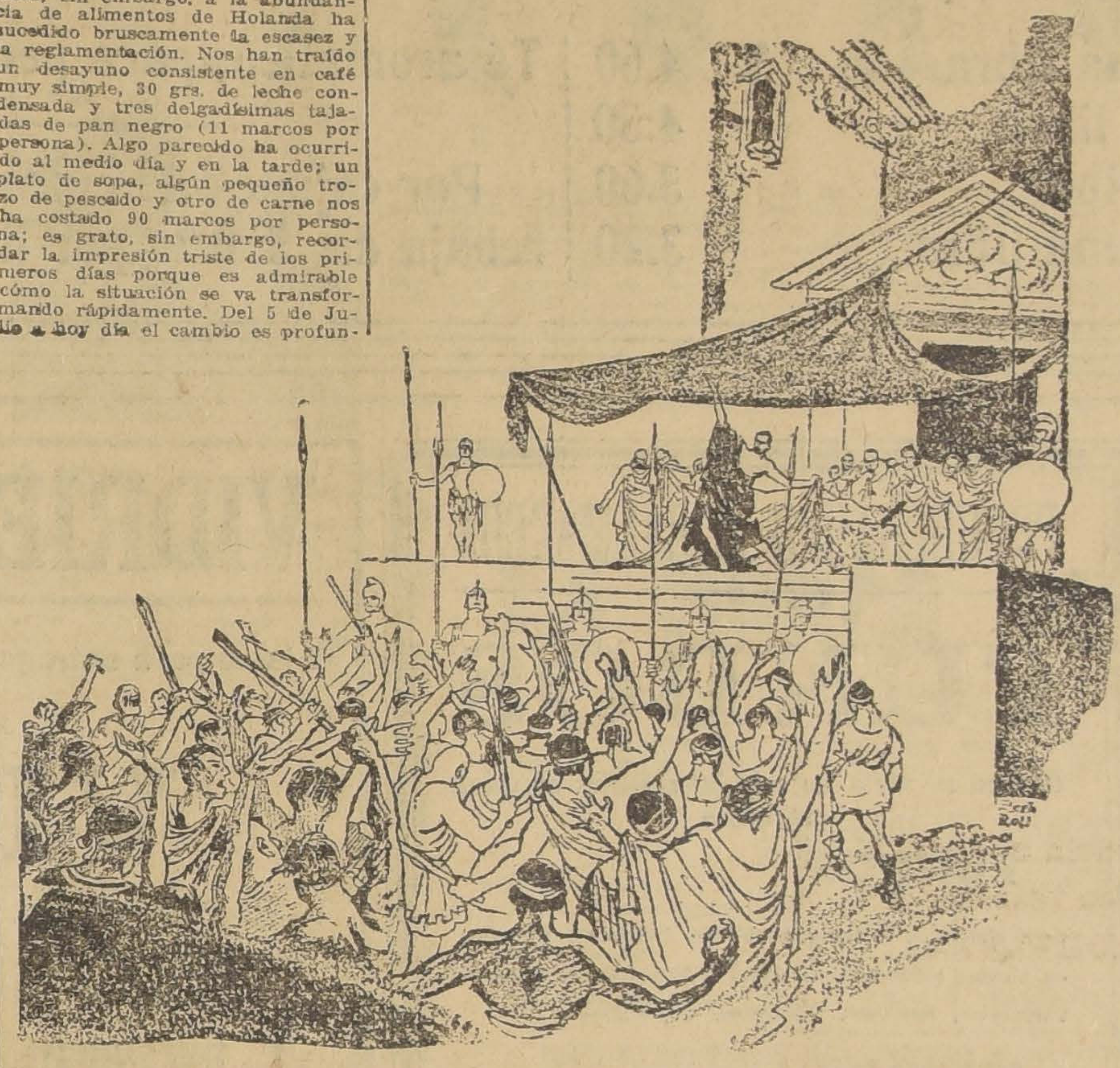

UNA REPRESENTACION DE LA OBRA DE SHAKESPEARE, "JULIO CESAR'

Creo que no carecerá de interés el anotar la forma cómo se reglamentó la alimentación en los dos últimos años de la guerra, especialmente; entonces la venta de alimentos se hacía estricta y exclusivamente por "cartas", siendo severamente castigado el comerciante a quien se sorprendía vendiendo libremente. La estrictez, llegó a tal punto que cada habitante, no recibía más que las siguientes cantidades de alimentos: 250 gramos de carne por semana, un huevo cada tres semanas, cinco libras de papas, 125 gramos de azúcar, 50 gramos de mantequilla, 30 de margarina, 225 de garbanzos, 1,500 de pan negro, 250 de harina y 100 de mermelada de zanahorias semanalmente.

En algunas ocasiones se obtenían legumbres frescas, pero racionadas también. Es necesario darse cuenta cabal de lo que es esta cantidad de alimentos que no representa ni la mitad de elementos nutritivos necesarios para un hombre en reposo, para formarse idea de la magnitud de los sacrificios soportados. Hay que recordar también que en muchas ocasiones faltaron aún estas raciones y la alimentación consistía entonces simplemente en nabos y algunas papas. Esta hipoalimentación continuada durante tres años produjo naturalmente sus efectos; se desarrollaron en Berlín grandes epidemias, especialmente de disentería bacilar, de caracteres gravísimos, epidemia que ha vuelto a reproducirse en las épocas de calor; actualmente hay numerosos casos en los hospitales de Berlín.

La escasa alimentación ha dejado también sus huellas en los niños, entre los cuales hay una gran proporción de raquíticos, y anémicos y fué, ella según parece, ya bien demostrado, la causa directa de la enfermedad a que se denominó "Odemkiankheit" o "Hriegsedem", caracterizada por la aparición de grandes edemas independientes de las circunstancias ordinarias de este fenómeno, enfermedad sobre la cual daremos amplios detalles en revistas científicas.

La venta de alimentos se efectúa aún por medio de cartas, especialmente para la carne, el pan y el azúcar, cuya cantidad es más o menos la misma, pero se ha aumentado la cantidad de grasa y hay también alimentos libres, tales como los huevos, las papas y las verduras. La leche no se proporciona sino a niños y ancianos; pero además de los alimentos que pueden obtenerse por carta es posible ya, pagando, sí, precios elevados, obtener algo más de algunos de ellos. Prácticamente hoy se encuentra de todo en Berlín; los restaurants han comenzado a surtirse desde hace no más de veinte días, pues hasta entonces su existencia de comestibles podría colocarse bajo un fanal de vidrio, lo cual nos hacía recordar a cada momento lo que nos decía un oficial alemán con el cual hicimos parte del viaje desde Holanda; "deberían haber pensado más, antes de venir a Berlín". Junto con el aumento de la cantidad de alimentos sus precios han disminuído, abaratamiento sensible también para otros artículos, especialmente los vestidos.

Los berlineses, sin embargo, se divierten con despreocupación absoluta; los hermosos alrededores de Berlín, Freptow, Allensee, Wansee y otros lugares a orillas del Spree, en donde se disfruta a un mismo tiempo de un hermoso panorama y espléndida música, son concurridísimos, especialmente los Domingos en que cientos de embarcaciones de todas clases cruzan las tranquilas aguas del río internándose por él hasta los pueblos vecinos,, especialmente Potsdam, cuyos recuerdos históricos, el hermoso "Sans Souci", el "Neue Palais", la "Orangerie", etc., son el punto de atracción de miles de paseantes domingueros. Así mismo los sitios de recreo de Berlín, el Luna Park, las carreras de Grünewald, en que las damas lucen sus toilettes más elegantes y los numerosísimos teatros que funcionan sin interrupción, están siempre concurridísimos. En esta temporada teatral nada nos ha parecido más interesante que la representación de "Julius César", en el Grosses Schanspiel Haus. Este gran teatro, terminado durante la guerra, bajo la dirección de Reimhardt, es un anfiteatro romano con cabida para 6,000 personas. Era espléndida sobre todo la presentación de la escena; el hermoso espectáculo de las calles de Roma, el Jardín de Bruto, el Palacio de César, el Capitolio, el Foro; y por otro lado el correcto vestir de los actores, los mejores actores alemanes, y la original escuela de declamación, nos dejaron una vivísima impresión del ambiente en que se desarrollaban las escenas y daban a la interpretación toda la intensidad dramática y el interés histórico de la hermosa obra de Shakespeare

Alemania reconstruye sus mutilados, que no bajaran de 2 millones. En el Charlottenburger Schlosz, tanto en el castillo mismo como en el Parque, se ha instalado el Lazareto para amputados. Este Lazareto es el mismo tiempo hospital, escuela y taller. Recibe cuatrocientos amputados, especialmente de los brazos; se comienza por preparar el trozo restante del miembro amputado para adaptarlo al aparato ortopédico conveniente; en algunos se efectúa el procedimiento del profesor Sauerbruch, de Münich, el procedimiento de la "cineplastía", que consiste esencialmente en prolongar mecánicamente los músculos que puedan dejarse, por medio de resortes, que terminan en una mano artificial.

Esta adaptación se hace canalizando los músculos y colocando a través de esta perforación, que se reviste de piel, un trozo de marfil que sirve de punto de apoyo al resorte o a la palanca que ha de adaptarse; se consiguen de esta manera manos con todos los movimientos ordinarios. En otros casos se emplea sólo el procedimiento norteamericano, el cual no exige la canalización, pues el trozo mismo del miembro produce los movimientos de la mano artificial. Los aparatos ortopédicos que exige el procedimiento del profesor de Münich son especialmente complicados y deben adaptarse a cada caso. Los alemanes no han sido exclusivistas y emplean su propio procedimiento o el norteamericano según convenga. Preparado el individuo para colocarle el aparato ortopédico, éste es fabricado allí mismo por expertos mecánicos; terminado ya, su dueño se ejercita en su manejo y pasa después a la escuela, con el objeto de aprender un oficio. El mecanismo de estos aparatos es de tal manera fino que la mano artificial puede ejecutar movimientos tan delicados como sacar una moneda del bolsillo o manejar una aguja. El día de nuestra primera visita encontramos a un joven oficial, de espléndida figura, cuyos dos brazos habían debido ser amputados en el tercio superior; se nos mostró primero sin sus brazos mecánicos, parecía así el más desgraciado e infeliz de los inválidos, pero luego que le fueron puestos, se acercó al teléfono y tomó el fono sin dificultad, hizo algunas otras pruebas delicadas y por último se sentó a escribir con desenvoltura.

Los individuos abandonan el establecimiento, habiendo adquirido la destreza necesaria para cualquier oficio. Es muy común encontrar en Berlín un brazo mecánico que le vende un diario, que recibe el dinero en el tranvía o le empaqueta la mercadería en el almacén.

Cuando los cuatrocientos amputados abandonan el establecimiento en donde, por cierto, el Estado les costea todo, vienen otros tantos a reemplazarlos.

Es interesante también como instituto de reeducación el "Kriegsblindenlazarethschule, es decir, el Lazareto y escuela de ciegos de la guerra en el cual estos desgraciados aprenden diversos oficios, cualquiera que él sea.

Este establecimiento es dirigido por el distinguido profesor de la Universidad, doctor Silex.

Junto a los comentarios sobre la conferencia de Spa que hace efectivas tan rudas obligaciones para Alemania, la prensa ha celebrado la inauguración de la línea telefónica submarina que comunica a Berlín con Konigsberg, es decir, la Ostprenssen, sin tocar el territorio polaco intercalado, es decir, el Polens Korridor. Este servicio fué inaugurado por el Presidente Ebert quien se puso al habla con el Ministro de Correos que se encontraba en aquella región. Asimismo ha celebrado la inauguración del servicio aéreo alemán, para pasajeros y correspondencia, que une a Kopenhague, Berlín, Hamburgo, Amsterdam y Londres, servicio que usa los nuevos aeroplanos Yunker.

Sería prolongar demasiadamente esta crónica relatar las complicaciones de la política internacional, interesante en estos momentos en que la época de vacaciones (?) ha reunido en Suiza al Ministro Simons con Lloyd George.

En una muy próxima me referiré a ella.

Berlín, Charlottenburg, Agosto 18 de 1920.

Dr. H. LEA-PLAZA

EL ALIVIO DE LOS DOLORES
se consigue rápidamente con
PHENALGIN
(FENALGINA)

que es el remedio mas seguro y eficáz que hay en el mercado chileno. Por casi un cuarto de siglo ha sido reconocido por las principales autoridades médicas universales. Es completamente inofensivo y particularmente eficáz en casos de
Dolores de cabeza
Neuralgia Biliosidad
Dolores femeniles periodicos
Influenza La Grippe
Phenalgin alivia prontamente el dolor más severo sin causar ningún daño. Provease de el hoy mismo donde su boticario.

Distribuida por
AM. FERRARIS
Casilla 3633
Santiago, Chile

GARAGE
WILLIAMSON & Cía.
Vicuña Mackenna 266

Taller mecánico de precisión, para automóviles americanos y europeos.

Unico establecimiento que ofrece garantía en los trabajos que ejecuta, y que atiende al momento toda clase de reparaciones.

Cuenta con mecánicos de gran experiencia.

Se efectúan instalaciones de luz eléctrica en automóviles europeos.

Baterias y accesorios en general.

Inspecciones y presupuestos gratuitos.

Vicuña Mackenna 266

COMPAÑIA EDITORA
WHOS
¿QUIEN ES?... ¿DONDE ESTÁ?
Diccionario Personal de Chile

EN BOLSITA Y PERFUMADO
AZUL DE RECKITT
MARCA
BRASSO
LISTO PARA USO

El Espectro Solar y la Ropa Blanca

¿Sabe Ud. cuántos son los colores del espectro solar o del arco iris? ¿No? Bueno, yo tampoco... Pero es el caso que la reunión de todos ellos dan el blanco. ¿Lo sabía Ud.? Sí... Yo también. Pero no crea Ud. que todo lo que llamamos blanco es verdaderamente blanco, no; para que su pañuelo o mantel o sábana quede completamente blanco, es preciso poner en el agua, cuando se lavan, un poco de azul, pero es necesario que este azul sea bueno, o más bien dicho, es necesario que sea de la marca "BRASO", que es el mejor que se fabrica; económico, no contiene nada que pueda dañar la ropa y es por añadidura perfumado.

En venta en todos los almacenes y jabonerías.

COLORITE
de Carpenter-Morton Co.—Boston
Tintura Barniz de colores surtidos.
Para teñir: Sombreros, Cueros, Maderas, artículos de Paja, Muebles de mimbre, etc., etc. De aplicación fácil y limpia.
OFRECEN: ARESTIZABAL y Cía.
VALPARAISO

CANERIA
Compro de 3' nueva o usada.
Dirigirse:
SANTIAGO, — CASILLA 3597
O-22

Enfermedades Secretas de
HOMBRES Y SENORAS
"Inyección Excelsior Dumont"
cura radicalmente en pocos días las enfermedades secretas de hombres y señoras. No produce estrechez ni dolor. Las señoras, con el uso diario de una cucharada por un litro de agua, se mantendrán siempre sanas. Usándola como preservativo no hay contagio posible.
EN LAS BOTICAS
Compre hoy mismo un frasco.

FIERRO
En barras, planchas, etc., surtido
ALAMBRE con PUA
370 metros por rollo de 35 ks.
Ofrecen a precios convenientes
ENRIQUE RAWLINS & Co. - Sto. Domingo 855
O-17

La Casa Castagneto continúa la Gran Baratura Anual por la Presente Semana

Accediendo gustosa a la petición de su clientela que no alcanzó a efectuar sus compras en la semana pasada, en esta grandiosa realización que con justicia llamó tanto la atención al comercio y a las familias en general por sus precios excesivamente bajos. Como en el surtido enorme de conservas, licores, comestibles. todo de primera calidad, en frescura y fragancia. Además agregamos por esta semana la orden de los señores **Wing On Chong y Co.** para realizar sus afamados tées a los siguientes precios:

Té Mandarino, paquetes de una libra	$ 4.60
Té Sin Igual, para familia, la libra	4.30
Té Superior para familia, la libra	3.60
Té para Familia, paquete de una libra	3.20

Té aromático, para perfumar el té, paquete 1.50

Por cajones de cinco y diez libras, haremos una rebaja de $ 0.20 por libra.

"REXBLU"

Disuélvase media tableta y media libra de jabón de lavar para cinco docenas de ropa, agréguesele el agua suficiente para cubrir la ropa, colóquese ésta al lavado sin necesidad de jabonar cada pieza y al poco tiempo tendrá su ropa lavada sin necesidad de restregar fuerte.

Evita trabajo, molestias, tiempo, no destruye las ropas, economiza materiales y le hace un trabajo perfecto.

Unico concesionario para Chile,

ENRIQUE CANO PEEL

Agustinas 1320. — Teléfono 3420. — Casilla 3328

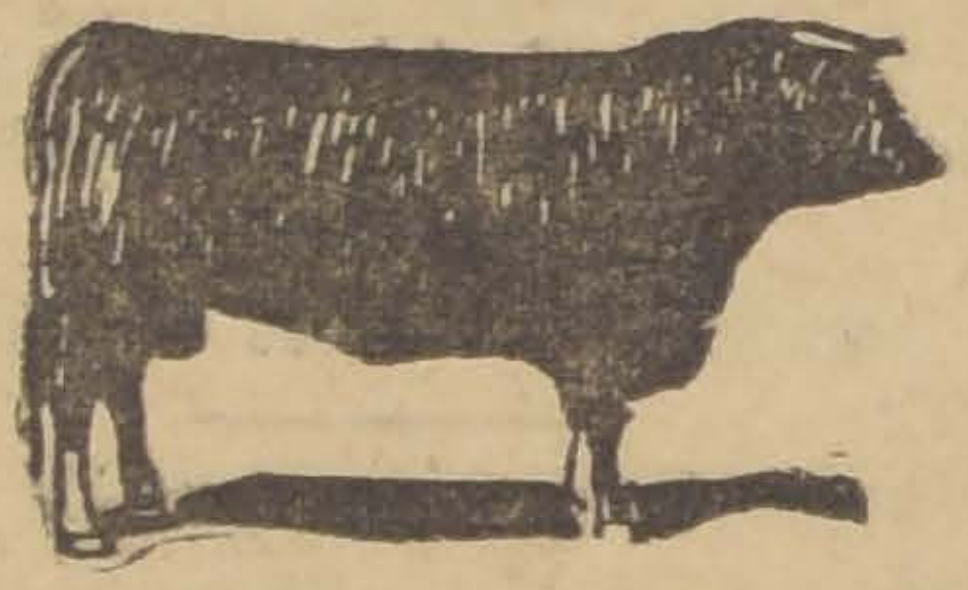

TOROS NORMANDOS

Próximamente remataremos un lote de TOROS listos para la reproducción, pertenecientes al CRIADERO "QUINO", de la señora Luisa S. de Cousiño, HIJOS DE TOROS IMPORTADOS, GANADORES DE GRANDES PREMIOS EN FRANCIA Y CHILE.

Para mayores datos dirigirse a don Alberto Palacios W., HACIENDA "QUINO", Estación QUINO.

NOTA. — Para la próxima Exposición de Santiago el CRIADERO "QUINO" presentará un lote de 26 animales fina sangre, importados y nacidos en el país, donde podrá apreciarse las excelentes cualidades de esta raza de carne y leche.

El REMATE de los Toros de este Criadero, se efectuará en el

ESTABLECIMIENTO ARTURO CALVO M.

DE LOS SEÑORES

EDUARDO RODRIGUEZ y Cía.

2855 - HUERFANOS - 2855 - SANTIAGO - TELEFONO 1081

FREUDENAURG & BALMACEDA

FUNDOS

Ofrecen en venta los más interesantes negocios agrícolas

FUNDOS

para siembras, lechería y cultivos intensivos ubicados en buenas situaciones de las Provincias de Aconcagua. Valparaíso, Santiago, O'Higgins, Colchagua.

FUNDOS

Para siembras y ovejerías en las costas de Aconcagua, Valparaíso y Santiago.

FUNDOS

De riego y rulo, adecuados para siembras, crianzas y engordas en Melipilla, Curicó, Talca y Ñuble.

FUNDOS

Crianceros y madereros en la Frontera.

Todo interesado por comprar fundos, encontrará seguramente en nuestra oficina la propiedad que reuna los requisitos que desea.

Departamento de Fundos

Freudenburg y Balmaceda

330 MORANDE. — SANTIAGO. — CASILLA 2169

VIDRIERIA ITALIANA

Listos para entrega y colocación inmediata, a precios sin competencia

VIDRIOS

sencillos, dobles, catedrales, ingleses, cristales para vidrieras. Espejos y cristales biselados. Vidrios blancos para pisos.

Se atienden pedidos de toda la República.

E. DELL'ORTO - ESTADO 149 - CASILLA 358 - TELEFONO 1160

Depósito: SAN FRANCISCO 251

BLUE
BOB
GRIMM Y KERN
ARTICULOS DE ESCRITORIO
AHUMADA 99
esq. Moneda

En nuestra Sección

Utiles de Escritorio

Ofrecemos entre otros muchos artículos, los siguientes:

ARCHIVADORES, cada uno, desde $	4.20
BLOCKS PARA CARTAS, cada uno, desde . . . . $	1.60
COPIADORES, cada uno, desde . . $	12.60
SOBRES, el ciento, desde . . . . . $	0.80
LAPICES. la docena, desde . . . . $	1.00

Blocks de Reclame

Marca Sport

PAPEL HILO EXTRA FINO $ 3.00

Las arterias y el organismo requieren la única medicación yodada racional con el

Yodopepton

Exija nuestra marca en todas las Boticas.

Laboratorio Chile

SANTIAGO

¡¡SI UD. NECESITA!!

BAÑOS para guaguas. Baños para niños.
BAÑOS ordinarios corrientes.
TINAS de baño americanas.
LAVAPLATOS.
CALENTADORES a leña y a gas.
LAMPARAS a carburo para minas.
LAMPARAS a carburo para alumbrado doméstico.
REGADERAS para plantas.
MANGUERAS de goma y metálicas.
PISTONES para riego.
REFRIGERADORES patentados.
TARROS para basura.
VENTILADORES automáticos Standart.
INSTALACIONES completas de alumbrado de Acetileno

Debe pedirlos únicamente en la

CASA ANDRES DUBOIS

Porque Ud. comprará un artículo de calidad superior, a precio más bajo que en cualquiera otra Fábrica.

Los pedidos de provincias son atendidos con esmero.

ANDRES DUBOIS

INGENIERO - CONSTRUCTOR

CASILLA N.o 291 :-: SANTIAGO :-: STO. DOMINGO 1077, casi esquina Bandera

---

Citación

Se cita a junta general a todos los proveedores de materiales para construcción, para hoy Domingo 17 de Octubre, a las 4 P. M., en

MATIAS OVALLE 366

Sastres competentes

necesita la

COOPERATIVA MILITAR

NATANIEL 76

Una mujer entre dos maridos

El terrible conflicto en que se encontró una muchacha yanqui. — Muerto, según comunicaciones oficiales, su marido, contrae un nuevo matrimonio.— Tres años después, el "difunto" aparece. — Una elección difícil: ¿el primero o el segundo?. — Para algo han de servir los divorcios. — El único medio de solucionar un enredo

Hace seis años, Ester Warren, joven, atrayente, bien nacida y de gran fortuna, había sido declarada la bella de la ciudad de Cartago, en los Estados Unidos. Ricos mineros, enamorados campesinos, hombres de las grandes ciudades con enormes rentas la habían cortejado; entre ellos hubo dos a quienes distinguió con sus sonrisas: Eugenio Peel y el otro, unos cuantos años más joven, Enrique Curtis.

Después de algún tiempo, el corazón de la joven se resolvió por el último. Peel, no pudiendo permanecer más tiempo en un lugar que le traía tristes recuerdos, se fué a la ciudad de Kansas.

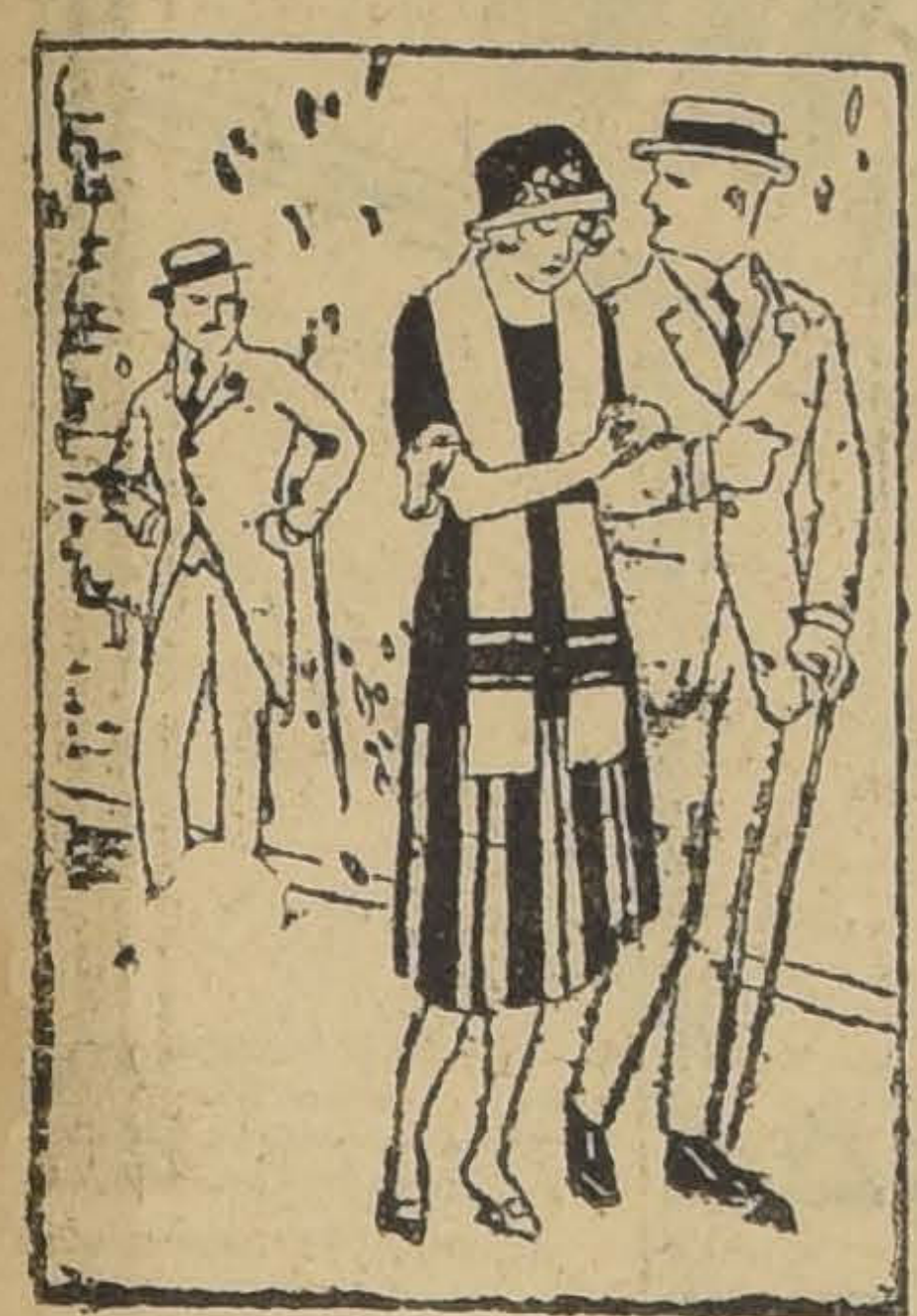

ESTER SE COMPROMETE CON CURTIS, RECHAZANDO A PEEL

Todo marchaba a las mil maravillas en el joven hogar de los Curtis, cuando estalló la guerra; desde el primer momento Curtis se mostró entristecido.

—Tengo que cumplir con mi deber, dijo.

—¿Y qué será de mí? preguntó ella.

—Lo que ha sido de todas las mujeres cuyos maridos se encuentran peleando, replicó.

Curtis permaneció tranquilo, poco tiempo más,, y viendo ella que su deseo de ir a la guerra era demasiado grande, para impedirlo, lo dejó partir. En 1915 vistió el uniforme canadiense y antes de dos meses fué mandado a Bélgica. Sus primeras cartas estaban llenas de alegría, y de valor, y de vívidos relatos de la nobleza del servicio; luego llegaron otras contando las penalidades que sufría y cómo anhelaba volver a su pequeño nido cubierto de rosas.

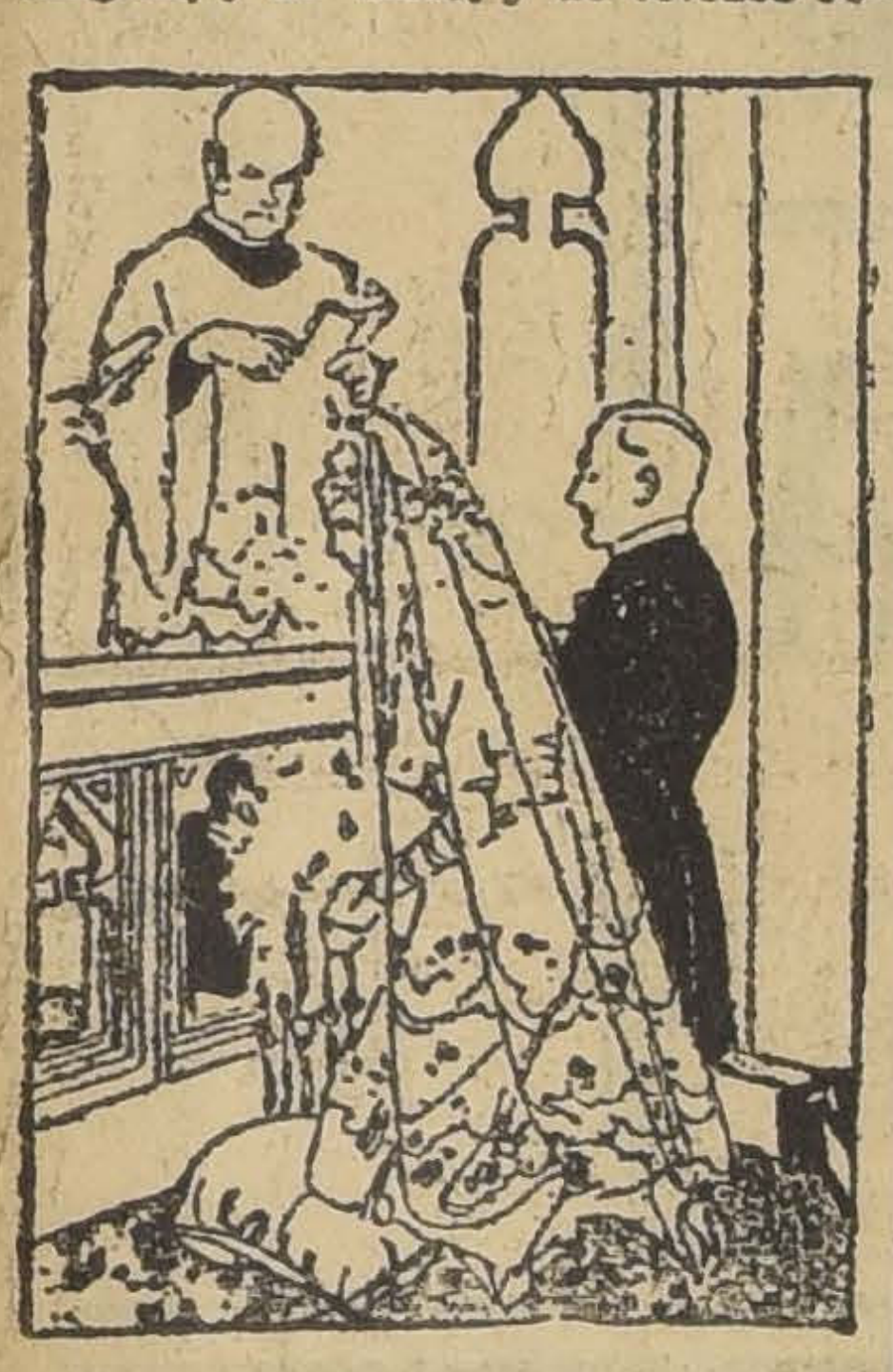

EL MATRIMONIO NO TARDO EN CELEBRARSE

En seguida pasaron semanas sin que llegara una letra y luego de la segunda batalla de Mons, recibió del Gobierno británico un breve mensaje, diciéndole que su marido había muerto en un hospital de Francia a consecuencia de los gases asfixiantes.

Después que llegaron las tristes noticias, y que un velo de tristeza cubrió el risueño nido, la señora Curtis se encerró en el dolor causado por la pérdida del hombre, en quien había pesado, con más fuerza, el deber que el amor; y sólo pasadas largas y dolorosas semanas, apareció en las calles de Cartago, envuelta en el negro ropaje de su viudez.

Peel, sabedor de lo ocurrido, se apresuró a mandar sus condolencias y a ofrecer su ayuda, si era necesario; a la primera entrevista con su antiguo cariño, se encendió la llama de su amor. Permaneció en Cartago, cortejándola discretamente y después de meses de devoción, comenzó ella a abandonar las tétricas vestimentas para reemplazarlas por colores más alegres. Se les vió a ambos pasear por las carreteras en las noches de luna; y, por fin, creyendo como Peel, que Curtis había muerto y estaba enterrado en Francia, sintió ella revivir todo su antiguo interés por la vida, en su antiguo pretendiente rechazado. En Setiembre de 1916 se convirtió en la señora Peel.

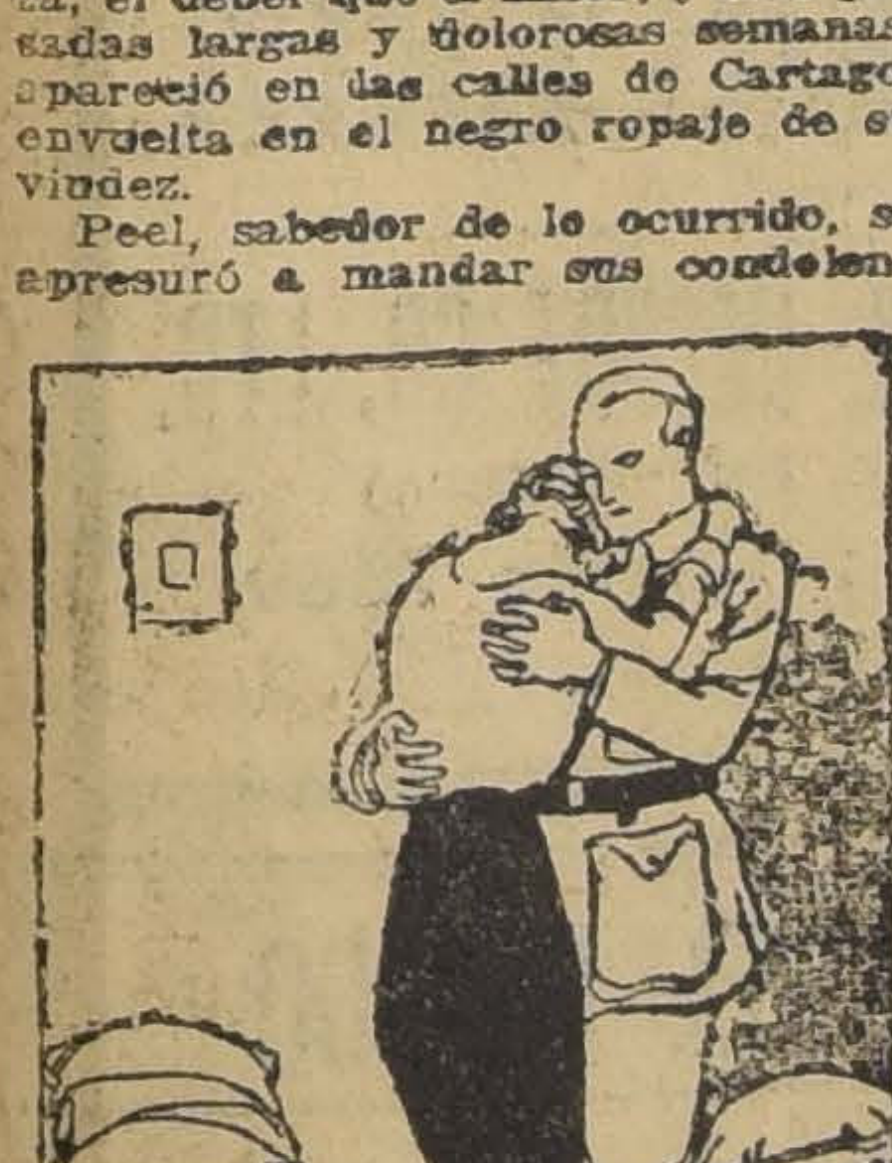

CURTIS SE DESPIDE DE SU MUJER PARTIENDO A LA GUERRA

Se trasladaron a Kansas City, se instalaron en un departamento del hotel de moda Metropole, y se sucedieron para ellos, tres años de la más perfecta felicidad.

En Mayo de 1919, Peel se vió obligado a dejar su esposa y dirigirse a California; la ausencia duró más de lo que había pensado; pero cada correo le traía cartas en que ella le hablaba de su soledad y de su amor; de pronto cesaron las cartas diarias y no llegaron sino semanalmente.

Luego después de un mes dejaron de llegar. Aunque su trabajo no estaba terminado, Peel tomó el tren para Kansas City a fin de tranquilizar el temor y la duda que se habían apoderado de su corazón. Dirigióse a toda prisa al Metropole y supo con estupor de que la señora Peel se había ido hacía días sin dejar la menor dirección. Por muchos días el desesperado marido vagó por las calles en busca de su desaparecida mujer. Un viaje a la antigua casa de Cartago no hizo sino ahondar el misterio. Según dijo su madre, la señora Peel no había escrito hacía muchas semanas.

Un día, mientras recorría las calles de Kansas City, escudriñando cada cara que pasaba, su pesquisa obtuvo un éxito inesperado y estupendo.

Se encontró frente a frente, no sólo de su mujer, sino del marido cuyo lugar había usurpado y cuyo cuerpo creía convertido en huesos en algún cementerio de Francia.

—¡Ester! fué todo lo que Peel pudo articular.

—No puedo renunciarlo, contestó ella.

Cuando Enrique volvió, comprendí que lo amaba más que a ti y él es mi marido!

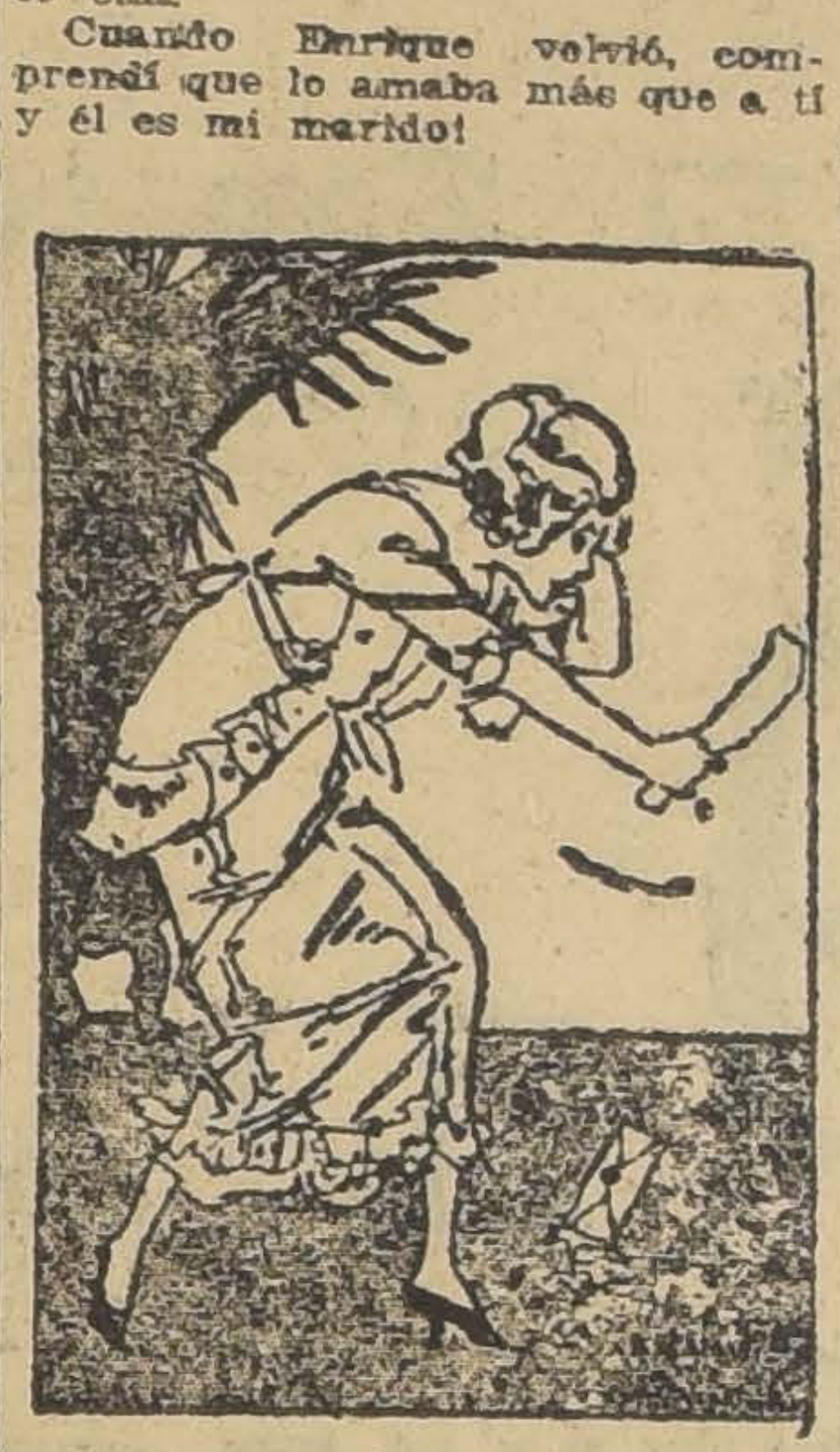

ESTER RECIBE LA NOTICIA DE LA MUERTE DE SU MARIDO

—No fué culpa mía, Peel, dijo Curtis.

Estuve enfermo varios meses en el hospital; estaba sumido en el delirio y no pude decir quién era; todas mis señales de identificación habían desaparecido mucho antes de que tuviera fuerzas para moverme o voluntad para hacerlo. Nadie me conocía, y como faltaba, el Departamento de Marina, pensó que había muerto. Tan pronto como pude, me vine en busca de mi mujer.

¡La encontré en vuestro poder!

Luego, como no había muerto, me pertenecía. Mi amor por ella era tan grande como antes, tal vez mayor, porque como había pasado por la hornaza de la guerra, donde se consumen todas las quimeras, el hombre aprende a conocer la verdad. Y una vez aparecido Curtis, determinó recuperar su esposa que había perdido en forma tan extraña. La primera vez que se presentó ante la señora Peel, o señora Curtis, ésta se desmayó de la impresión; después le rogó que la abandonara, que recurriera al divorcio. Curtis rehusó, y durante las semanas de ausencia de Peel, cortejó a su mujer como lo hizo en tiempos pasados.

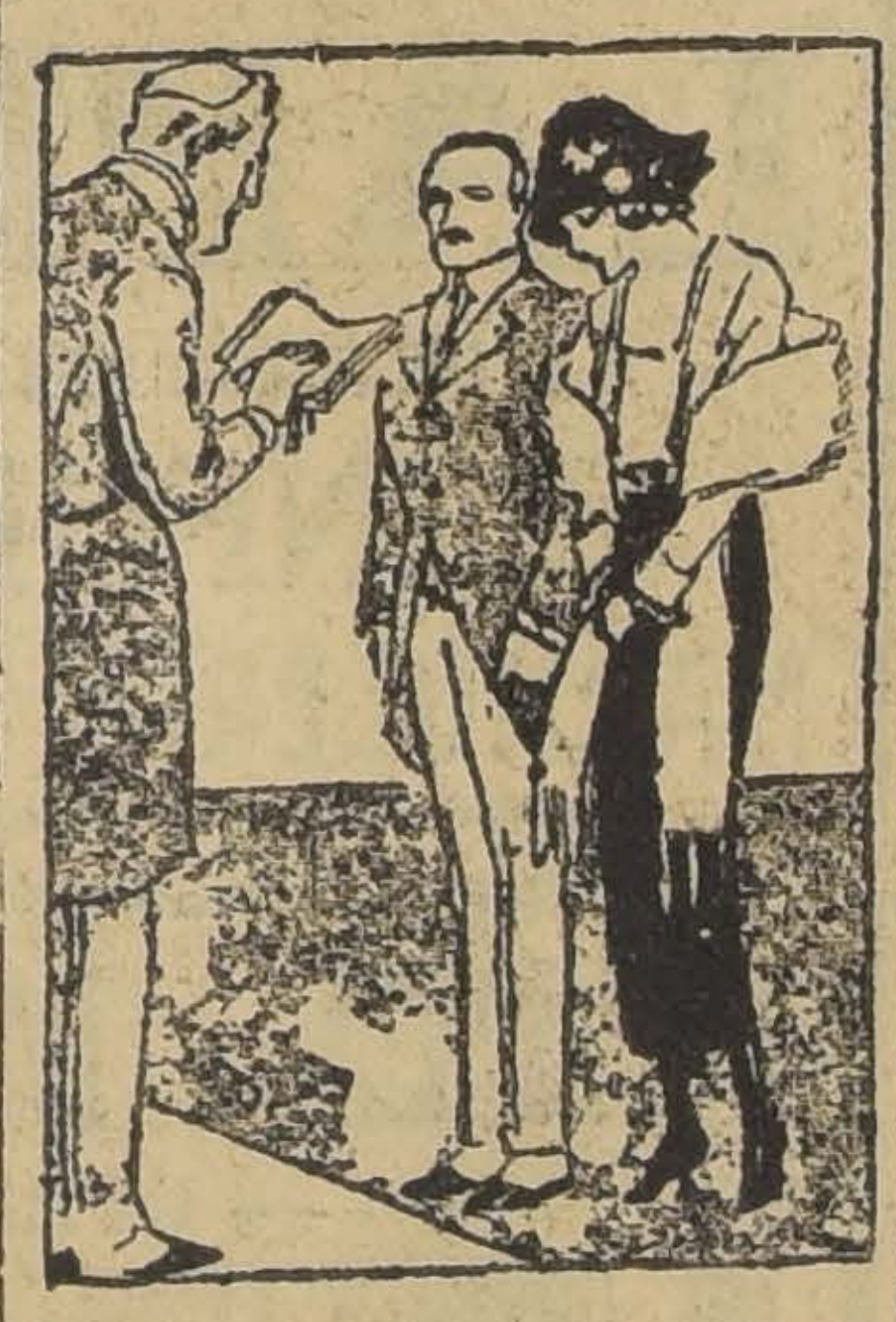

UN NUEVO MATRIMONIO.—ESTER SE CASA CON PEEL

Al fin tomó ella una decisión; el amor que se le brindara seis años atrás, probó ser el más fuerte. Huyó con Curtis, su verdadero marido legal.

Por segunda vez Peel es hecho a un lado en la vida de Ester a quien dió su libertad, solicitando divorcio. Este fué concedido hace poco, y las tiendas de modas de Cartago se han visto de nuevo inundadas con los pedidos de trajes para lucirlos en el tercer matrimonio de la señora Ester Curtis-Peel-Curtis.

Después de escuchar la petición de divorcio hecha por Peel, el juez ajustándose los lentes y meneando la cabeza, exclamó:

—Jamás se me había presentado un caso de divorcio más singular que éste. A mi manera de ver, no hay necesidad de los procedimientos ordinarios para liberar a Peel de sus obligaciones matrimoniales. Sin embargo, voy a conceder al demandante su divorcio; puede suceder que en los años venideros ocurra a Peel una aventura matrimonial más afortunada, y entonces le será grato a la futura señora Peel, saber que el presente enojoso enredo ha sido entera y legalmente resuelto.

A un representante de un diario dijo la señora Curtis:

—A pocas mujeres les habrá tocado tener que escoger entre dos maridos como a mí me ha ocurrido. Al decidir de mi suerte, sólo permití que mi corazón fuera mi guía. Estoy segura de querer más a Enrique que a Eugenio. Ambos han sido maridos ideales y siento que he gozado una mayor proporción de felicidad, porque he podido apreciar íntimamente a cada uno de estos verdaderos hombres.

Al pedir el divorcio, Mr. Peel ha probado una vez más su incomparable carácter; otros hombres habrían recurrido al duelo o a otros medios desastrosos para resolver este problema.

Hace años, cuando recién conocí a Mr. Curtis, y a Mr. Peel, me sentía inclinada por igual a los dos; se produjo entonces ese algo indefinido en mi corazón, que hizo inclinar la balanza a favor de Mr. Curtis y comprendí que era el amor; cuando ví que el amor reemplazaba la amistad que sintiera por Mr. Curtis, se lo manifesté así a Mr. Peel. Inmediatamente éste abandonó Cartago para dejarme con mi elegido.

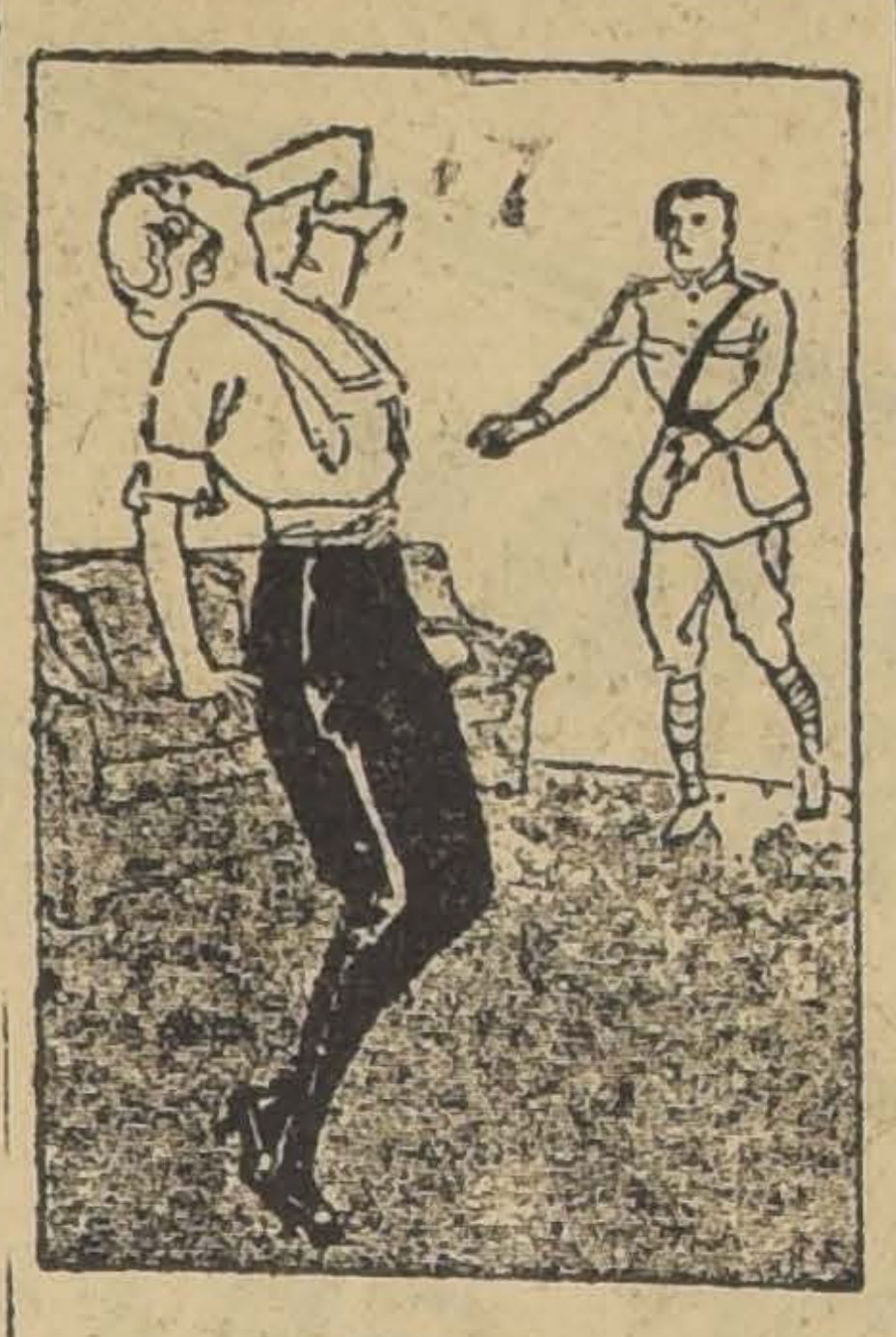

DE REPENTE, EL "MUERTO" SE PRESENTA A LA VISTA DE ESTER

Por supuesto que me sentí desfallecer, la primera vez que mi marido me insinuó el deseo de abandonar el hogar para ingresar al ejército, pero después de un detenido examen y de comprender la nobleza de alma que encerraba jugar su vida por la libertad de la pequeña Bélgica, me consolé.

Entonces llegó aquel terrible mensaje de muerte, pasaron meses antes de que me diera cuenta de que Enrique no existía y de que estaba viuda. Llegó Mr. Peel con sus frases de simpatía. Era noble e hizo cuanto estuvo en su poder para reconfortarme.

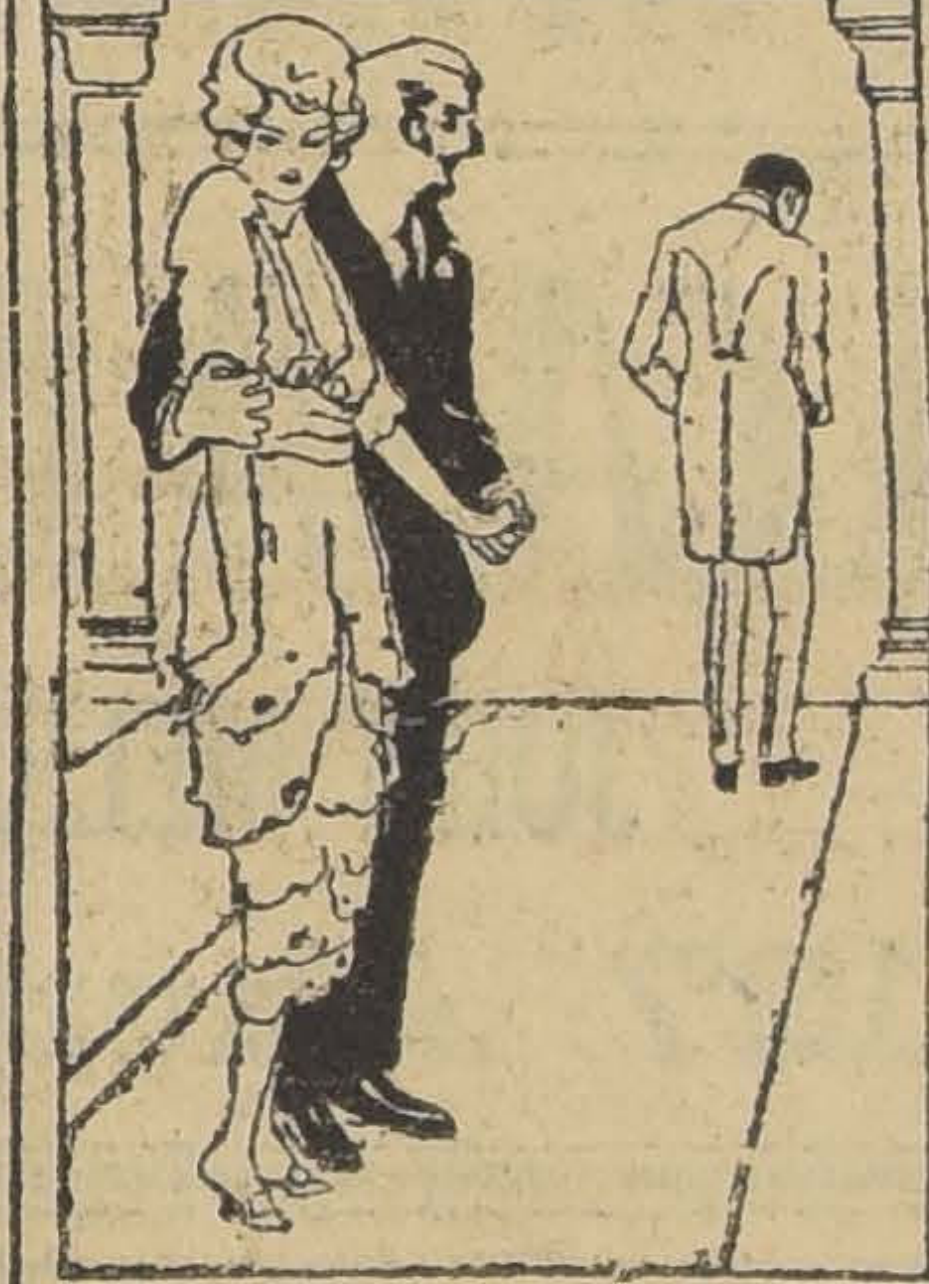

EL RECIEN LLEGADO RECOBRA EL AMOR DE SU ANTIGUA ESPOSA

A medida que pasaban los días, mi corazón se ablandaba con mi protector, sabía que jamás amaría a Mr. Peel como había amado a Enrique; pero era joven y sentía que si mi primer marido pudiera hablar, me diría que me casara.

Después de muchos días de indecisión, me resolví, por fin, a casarme por segunda vez. Mi luna de miel con Mr. Peel fué ideal, y cuando miro hacia esos días me parece un sueño. Entonces vino la vuelta de mi verdadero amor; sentí que me faltaba la tierra; fué como el encuentro del ser amado saliendo de la tumba. Me explicó cómo el Gobierno inglés era la causa de nuestra extraordinaria situación. ¡En mi dicha de ver a Enrique olvidé a Eugenio!

Al fin decidimos, Mr. Curtis y yo, huir de todos y de todo; ahora comprendo que debí escribir a Mr. Peel y contarle la vuelta de Curtis, pero temía las consecuencias; me decidí por el camino más fácil y desaparecí con mi verdadero marido.

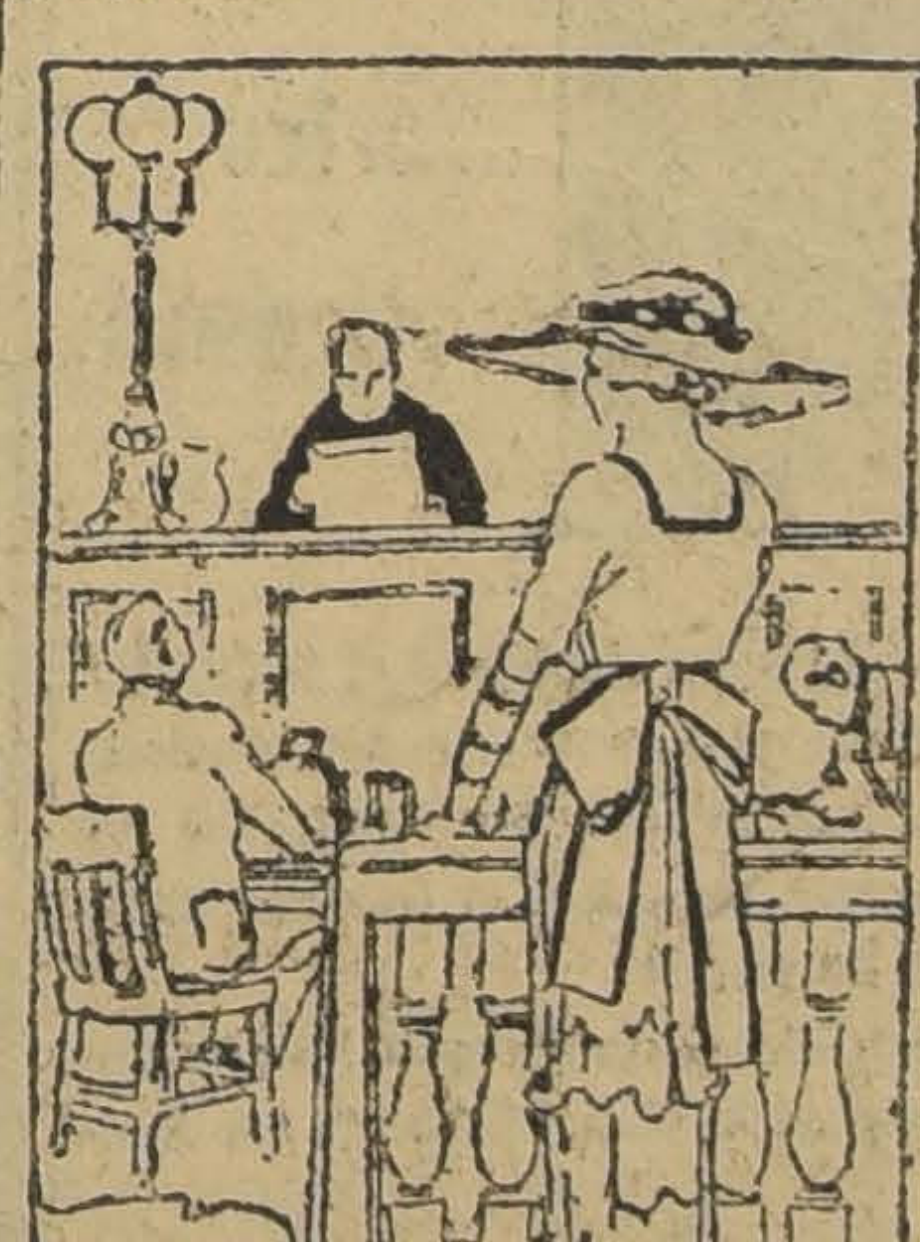

GRACIAS A UN DIVORCIO, EL ENREDO PUEDE ARREGLARSE

En el testimonio que rindió Peel ante el Jurado de la Corte en su demanda de divorcio, dijo que la conducta de su mujer durante esos cortos tres años había sido irreprochable.

LEÑA
PASTO
A productores, compro
Avda. Matta 1460
O-18

LO QUE DICEN LAS SILUETAS

Una original artista norteamericana, Beatriz Sherman, se ha hecho notar en los círculos artísticos de Estados Unidos con la exhibición de delicados trabajos en miniatura, que ponen de manifiesto una precisión y una meticulosidad únicamente femenina.

Su trabajo más aplaudido lo constituye sin duda una colección de siluetas de sombras recortadas con tijeras y pertenecientes a personalidades yanquis. Lo interesante de esta original producción artística de Beatriz Sherman, es que las siluetas han sido trabajadas con tanta precisión que los personajes que representan conservan todo su carácter y personalidad. Ultimamente Miss Sherman ha presentado al Instituto de Arte de Chicago, formando parte de la vigésima sexta exhibición de acuarelistas, una singular colección de siluetas que ha llamado justamente la atención. Cada una de estas siluetas es toda la expresión de un carácter, determinado en sus perfiles, gestos y actitudes. Reproducimos una serie de estas siluetas con una ligera explicación sobre lo que significan, según la artista.

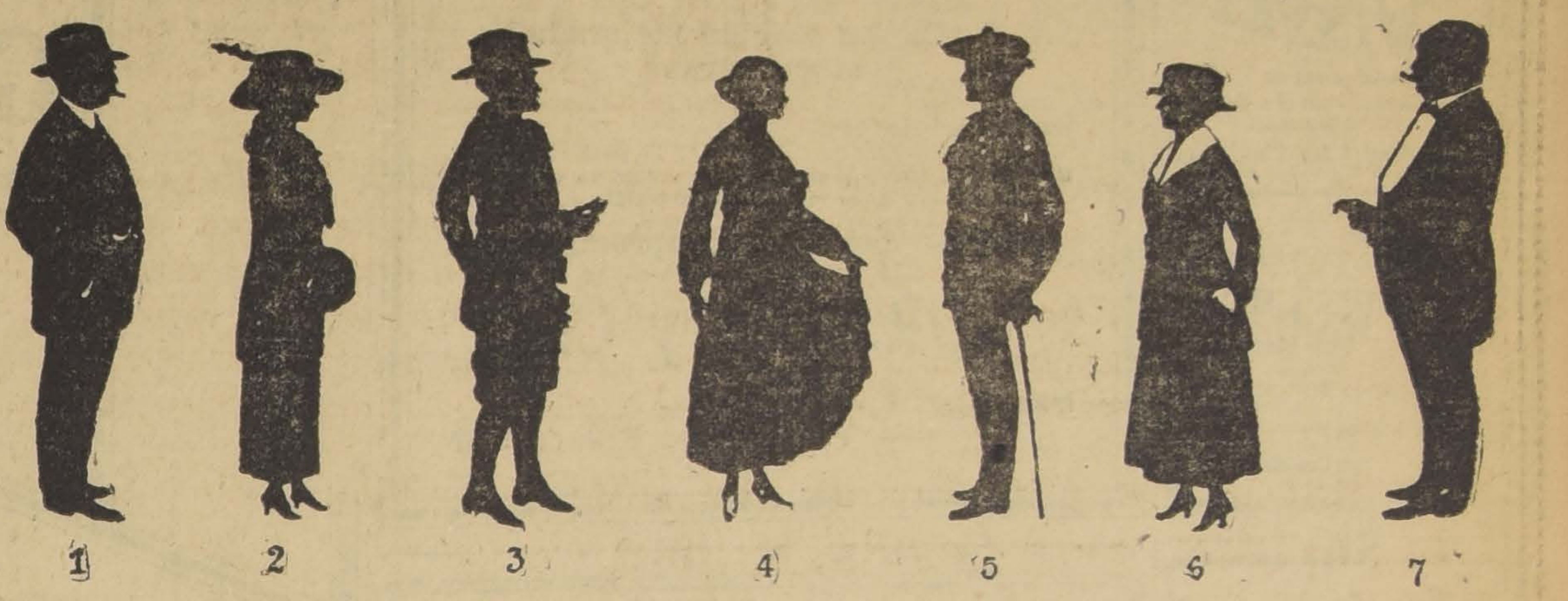

1. Hé aquí la figura de un buen ciudadano; el labio manifiesta un poco de escepticismo, pero la ceja aviva la expresión con un rasgo de astucia. La línea de la cabeza manifiesta una inteligencia limitada, una imaginación mediocre, pero en cambio revela, indudablemente un profundo sentido común. Y vaya una cosa por la otra...

2. La barba hundida y la pronunciada concavidad de la parte inferior del rostro denota un temperamento blando y condescendiente y una personalidad fácilmente influenciable para el bien o el mal.

3. La prominencia de la parte inferior de la cabeza manifiesta inteligencia; las otras características de este perfil revelan una fuerza concentrada y una equilibrada y cortés consideración hacia los demás. Esta es la silueta de un caballero y de un cosmopolita.

4. El labio corto, un poco arremangado, es signo de gracia y la nariz aguda es una revelación cierta de amabilidad, espíritu jovial y de simpatía.

5. Los labios pronunciadamente delgados indican firmeza de carácter; la nariz grande y roma es signo de pasiones fuertes, pero la característica anterior está diciendo que esas pasiones son dominadas.

6. Este es un tipo resuelto de mujer. La barba desafiante y la línea superior de la cabeza hablan de un temperamento dominante.

7. Hé aquí la estampa del "bon viveur", del hombre tranquilo. Las guías enhiestas del bigote definen indudablemente un temperamento donjuanesco, apasionado del bello sexo. Por lo demás el carrillo abultado está denunciando claramente una acentuada inclinación gastronómica.

La Botica del Indio

Ahumada esq. Alameda, en su casa propia
FUNDADA EN 1871

REGENTADA HOY POR CUATRO FARMACEUTICOS TITULADOS. IMPORTACION DIRECTA DE LAS FABRICAS, LO QUE LE PERMITE VENDER A PRECIOS SIN COMPETENCIA.

OFRECE HOY:

Jabón de Reuter....	$ 1.60	Alimento Estrella..	$ 2.00
Jabón Fresia, análogo al de Reuter..	$ 0.80	Vignol, para lavar ropa..	$ 1.60
Jabón Sapolio..	$ 0.70	Hojas Gillette..	$ 5.80
Polvos Anthea, R. y G....	$ 2.80	Dermocréme, rejuvenecedor del cutis..	$ 2.90
Plantillas eléctricas, par.... ..	$ 3.00	Neosalvarsán alemán, serie.. ..	$ 48.00

ESTA BOTICA NO TIENE SUCURSAL EN CHILE

PATENTES DE INVENCION

Al Ministerio de Industria se han presentado:

Don **MANUEL SEPULVEDA RIQUELME**, pidiendo patente de invención para "Un nuevo procedimiento de concentración de los caliches de baja ley, y obtención de salitre y yodo sin emplear caliche".

17-Oct.

—El señor **KARL J. JACOBI** pidiendo patente de invención para "Un procedimiento para recuperar las sales potásicas y el bórax de las salmueras de sales de sodio".

Don **ARTURO WATTS ALLEN**, pidiendo patente de invención para "Un sistema de calentadores para caldos salitrosos de construcción fácil, económica y que evita en gran parte las incrustaciones".

18-O

Don **ARTURO WATTS ALLEN**, pidiendo patente de invención para "Mejoras en los sistemas de construcción de canchas de evaporación solar para caldos salitrosos".

18-O

Don **ENRIQUE GONZALBO**, pidiendo patente de invención para "un nuevo tipo de encendedor automático para motores de combustión interna de cuatro tiempos que usan gas o aceites para la lámpara, consiguiendo suprimir la ignición permanente de ésta".

O-21

Se da este aviso para los efectos de las disposiciones reglamentarias correspondientes.

El Jefe de la Oficina de Patentes de Invención.

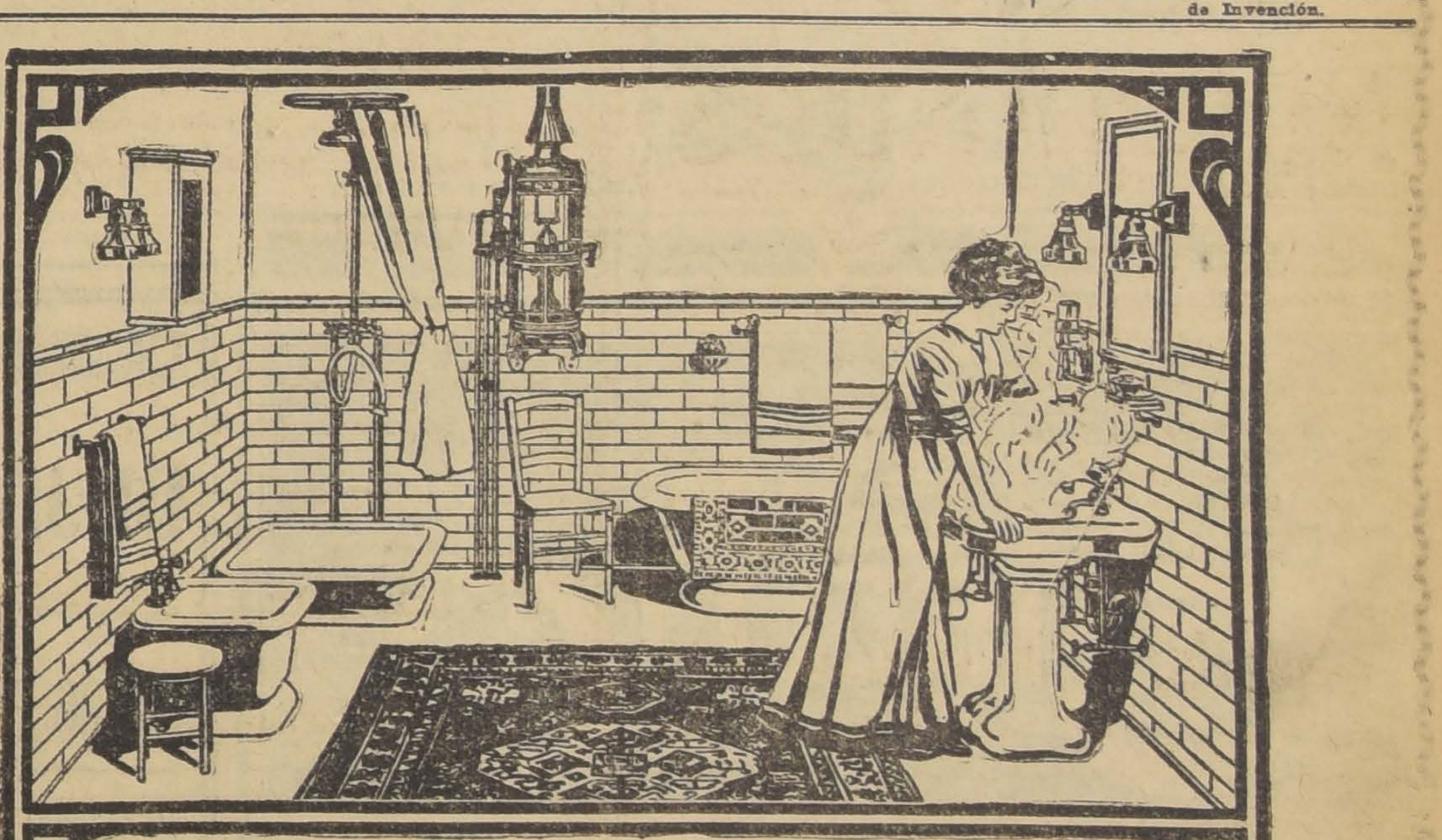

NUESTRAS
PIEZAS DE BAÑO
REUNEN EN SÍ TODOS LOS REQUISITOS PARA HACERLAS:
HIGIENICAS
CONFORTABLES Y
ATRAYENTES
PIDA DATOS Y PRESUPUESTOS A LA
Casa Santiago Webb & Co.
ESTADO 156 - 158 - 170 - Casilla 1767 - Teléf. Ing. 3176 - 3177

LÁPICES VENUS

El "VENUS" de fama Universal es la BASE DE COMPARACIÓN

17 Grados en Negro; 2 de Copiar: Mediano y Duro

LÁPICES VELVET

(Banda Azul) Considerado el mejor lápiz comercial

American Lead Pencil Co.
Nueva York, E. U. de A.

REPRESENTANTE:
E. E. WRIGHT
MORANDE 342-346
Teléfono Inglés 432
Casilla 1837

Vino Burdeos

Compro 10,000 arrobas, pago al contado. Dirigirse a calle

Arauco N.o 891
O-19

San Isidro 261. Gran ocasión

Realización asombrosa de muebles de lujo, en estilos nuevos. Amoblados de morcillón, estilo americano, con mesa de centro $ 69. **Gran Fábrica Inglesa de Muebles de Mimbre** establecida el año 1902. Unica que ha obtenido grandes premios de honor y primeros premios en todas las exposiciones.

SAN ISIDRO 261
20-Oct.

Las Claves Telegráficas

Hoy en día puede Ud. mandar sus mensajes sin pensar en el gasto que le originará, con el uso de la clave

A. B. C., 5.a edicion mejorada de cinco letras

economizando un 50%.
Con la clave A. B. C., 5.a Ed., le permitirá a Ud. mandar dos frases y pagar por el valor de una.
Tenemos ediciones en español e inglés.

Solicite datos sin compromiso.

CURPHEY y Cía.

Santiago: Estado 67 —
— Valparaíso: Blanco 637

COLIRIO
— DEL —
Padre Constanzo

El mejor específico para todas las afecciones de la vista.

Dirigirse a

VICTOR ROSTAGNO

Unico agente para Sud-América

VALPARAISO
Casilla 126

DE VENTA EN TODAS LAS PRINCIPALES DROGUERIAS Y BOTICAS.

ACEITE DE OLIVA

F. BÉTUS & FILS

FRANCE BORDEAUX

Cuidado con las imitaciones y similitudes de nombres.

NEU
PIRELLI
FIAT

Son indiscutiblemente los mejores neumáticos
(Fabricación Europea)

Juan R. Valle V.

Morandé 636-640 - Teléfono 1665 - Casilla 856
17-O

SOCIEDAD ANONIMA
FERIAS Y BODEGAS DE VALPARAISO
CAPITAL: $ 1.000.000
OFICINA Y BODEGAS: AVENIDA ARGENTINA NUM. 11

Teléfonos: Inglés N.o 267, Barón; Nacional N.o 39 :-: Casilla N.o 1480 :-: Dirección telegráfica: VALFERIAS

Remate de Frutos del País y Mercaderías semanalmente los días MIERCOLES

Avisamos a los agricultores y comerciantes, que admitimos carga para la próxima Feria del

MIERCOLES 20 DEL PRESENTE

Anticipamos dinero por Frutos del País y Mercaderías depositadas en nuestras Bodegas para Remate o Consignación para venta en privado.
También recibimos carga a bodegaje y atendemos a su movilización en camiones propios.
La carga deberá dirigirse a Estación Barón y consignada a la Sociedad.
Los boletos de FF. CC. a la Casilla N.o 1480.

MARIO VIAL, Gerente.

OPORTUNIDAD UNICA

POR UNA SEMANA SOLAMENTE
Gran Venta Especial
DE NUESTRO ■

Zapatón "Brogue"

El Zapatón
DE GRAN MODA
A $ 39 EL PAR

APROVECHAR

LA CASA ESCOCESA
JOHN MELROSE & Co.
137 Ahumada 137

GRAN SORTEO
DE LAS
BUJIAS DIAMANTE

$2,000 DE PREMIO! Sorteo Mensual

$2,000 DE PREMI ! Sorteo Mensual

En el Sorteo del mes de Setiembre correspondió el PREMIO GORDO de $ 1,000 al N.o 20982, perteneciente a Francisco Rodríguez, domiciliado en Maipú, inscrito como conductor de carruajes en la Municipalidad de Santiago con el número 2267 y con el 906 de la Municipalidad de Maipú.

El canje de las etiquetas para el próximo sorteo puede hacerse en las sucursales de la FABRICA "LA UNION", en Santiago y provincias.
17-O

El único Aguarrás puro, genuino y garantizado, es el

Aguarras PREMIER
(Latas litografiadas)

En venta en todas las Mercerías y Almacenes de Pintura

Después del primer ensayo exigirá siempre la marca "PREMIER".
Los pintores que usan aguarrás "PREMIER" inspiran confianza con su trabajo.

GILLICAN CHIPLEY CO. Inc.
NUEVA ORLEANS. — EE. UU. DE N. A.

LAPIDAS
A PRECIOS SIN COMPETENCIA
CIENFUEGOS 67
MARMOLERIA "BOTTINELLI"

PAPEL MERCERIA
— OFRECE —
THE OVERSEA EXPORT & IMPORT CO. LTD.
(COMPAÑIA COMERCIAL DE NORUEGA)
Bandera No. 620 :-: Casilla 7550
SANTIAGO

FERROCARRILES DEL ESTADO

ITINERARIOS. — TREN RAMAL SAN ANTONIO

A partir desde el 20 del presente correrá el tren N.o 24, con itinerario de verano, es decir, partirá de San Antonio a las 16.04, para llegar a Alameda a las 19.27.

Santiago, 13 de Octubre de 1920.

20-O

Se pone en conocimiento de los interesados que el 20 del actual, a las 15 horas, se rematará en subasta pública, ante el señor Administrador de la 2.a Zona, en su oficina, Estación de Alameda, una llanta sin pestaña y dos mil tubos de acero de locomotoras, ambos materiales excluídos del servicio, puestos en el Depósito de Fierro Viejo de San Eugenio.

Bases y condiciones pueden consultarse en el Departamento de Materiales y Almacenes y en la Administración nombrada.

Santiago, 7 de Octubre de 1920.

Se solicitan propuestas en licitación pública por un grupo electrógeno de 3 K. W. de 110 o 220 Volts., para la Estación de Antilhue.

Las propuestas se abrirán el día 22 del presente mes, a las 15 horas en la Dirección General, oficina del Jefe del Departamento de la Vía y Obras (Estación Mapocho), donde se pueden consultar las bases diariamente de las 14 a las 16 horas.

ELECTRIFICACION DE LA PRIMERA ZONA. — SUMINISTRO DE ENERGIA PARA LA TRACCION ELECTRICA DE LA 1.a ZONA

Se solicitan propuestas públicas para el suministro de la energía eléctrica necesaria para la tracción de la Primera Zona y para los servicios accesorios.

Bases y especificaciones pueden solicitarse en el Departamento de Tracción y Maestranza (Agustinas 1164).

Las propuestas se abrirán el día 31 de Marzo de 1921, a las 16 horas, en la sala del Director General de los Ferrocarriles, Estación Mapocho.

CRONICA EXTRANJERA

DE INGLATERRA

El porvenir de la industria inglesa

La contracción de la demanda de productos en Inglaterra durante estos últimos meses ha dado lugar a que la Asociación de Cámaras de Comercio haya dirigido una circular a todas las Cámaras, con objeto de obtener información directa acerca del carácter y posibles consecuencias de la crisis actual, y de poder someter dicha información a la consideración de la Dirección de Comercio.

La Asociación dirigió a las Cámaras tres preguntas:

Primera. ¿Se advierten síntomas de que la situación ha de tender a mejorar?

Segunda. ¿Es opinión general de los hombres de negocios que la actual depresión no es más que temporal y que en el otoño habrá un nuevo florecimiento económico, o que por lo menos se podrá mantener empleados a todos los obreros?

Tercera. ¿Existen indicios de que los precios vayan a bajar de modo apreciable en cualquiera de los grupos de mercancías?

Las respuestas de las Cámaras son contradictorias. No es de extrañar, puesto que ni todas las Cámaras tienen los mismos medios de información, ni todas las zonas económicas de Inglaterra se hallan afectadas por las variaciones industriales en igual forma. Sin embargo, la mayoría de ellas coincide en afirmar que, lejos de esperarse una reacción inmediata favorable, se teme que la crisis se agrave en los meses próximos.

La Cámara de Birmingham informa que, aun cuando los últimos meses de 1919 fueron de mucha actividad comercial, existe actualmente una fuerte tendencia a que dicha actividad desaparezca, sobre todo en los mercados nacionales. También han sido cancelados muchos pedidos por los principales clientes extranjeros, y tanto en el comercio interior como en el exterior se nota una evidente disminución de la demanda. Los fabricantes de Birmingham se quejan de que cada vez escasea más el dinero y se restringe más el crédito, lo cual, unido a los considerables desembolsos que tienen que hacer para el pago de los impuestos, reduce mucho las operaciones. No obstante, no creen que de momento bajen mucho los precios de los artículos que allí se producen.

(No hay que olvidar que a las Cámaras de Comercio no les conviene hablar de baja de precios, porque uno de los motivos por los que se están anulando pedidos es la esperanza de que van a reducirse los precios).

Según la Cámara de Barrow in Furness, la opinión general que existe en su distrito es la de que si se declara la huelga de mineros de carbón se cerrarán todas las fábricas, y no volverán, probablemente, a funcionar en mucho tiempo. Y si no estalla la huelga, [illegible] a, sin embargo, depresión [illegible], por lo menos durante un cierto tiempo. Esta Cámara da la sorprendente noticia de que muchos obreros están siendo ya despedidos, y emigran a los Estados Unidos.

La Cámara de Derby dice que en la industria metalúrgica existe actividad; pero que cada día es mayor la depresión en la industria textil.

En Hull, la opinión reinante es pesimista acerca del porvenir industrial. Muchos piensan que la crisis presente se ha de hacer más aguda, y que no habrá posibilidad de que reaccionen los negocios mientras no exista una garantía de que los obreros no han de seguir pidiendo aumentos de salario.

En Liverpool, que es por donde se hace el comercio con América, no se advierten síntomas de que vaya a mejorar la situación. Cada día es mayor la falta de trabajo en la construcción de barcos, y han sido despedidos muchos obreros de los arsenales. La gente de negocios de Liverpool no cree que la actual depresión sea pasajera, sino que la reducción de la productividad del obrero y sus constantes peticiones de mejora han de empeorar aún las condiciones industriales.

El informe de Manchester es más optimista. Algunos fabricantes opinan que la reacción en el negocio algodonero será inmediata. La impresión general es la de que la actual crisis es temporal, y probablemente obedece a los temores que existían a principio de año de que el Gobierno estableciera un impuesto sobre el capital y, además, a la política financiera del Gobierno, unida a la elevación de los precios y a la escasez de dinero. No se espera que los precios bajen mucho.

También en Newcastle-onTyne domina la nota optimista. La mayor parte de las industrias están ocupadas, y si no estuvieran suspendidas las exportaciones de carbón, la ciudad se hallaría en estado muy próspero. Las industrias que están en crisis lo están a causa de la agitación obrera en las minas y en los ferrocarriles.

Por el contrario, la Cámara de Newport afirma que la depresión es tan grande, que amenaza una seria falta de trabajo. Es opinión general entre las personas bien informadas que la actual crisis no es pasajera, sino que obedece a la falta de acierto al tratar la cuestión obrera, así como a las intervenciones del Gobierno en la industria y a los recargos en la tributación.

En Nottingham también la situación es crítica, y no se nota, por ahora, mejoría. Sin embargo, los hombres de negocios creen que la crisis pasará y vendrá una reacción en el otoño.

La Cámara de Sheffield anuncia que la depresión tiende a persistir. Los precios no es fácil que bajen, porque los costos de producción son muy altos; pero la situación financiera de algunas empresas y su necesidad de atraerse pedidos es muy posible que origine una aguda concurrencia industrial.

El "Times" comenta estos informes, diciendo que si se considera la situación industrial desde un punto de vista amplio, se ve claramente que las primeras materias están todavía demasiado caras para no esperar una baja mayor, y que esta esperanza tiene que dar por resultado la abstención por parte de los compradores. Un renacimiento de la prosperidad en los negocios no podrá producirse hasta tanto que los precios no bajen a un nivel soportable. Ahora, que este problema es de difícil solución, porque va unido al de la carestía de la mano de obra.

Londres, Agosto de 1920.

DE SUIZA

Sobre los métodos de enseñanza

Un profesor del "College" de Ginebra, fundado en tiempos de Calvino—dice la "Revue Pédagogique"— ha tenido la idea de dirigir a varios cientos de antiguos alumnos un cuestionario acerca de sus recuerdos de los años de estudio y sobre las mejoras que desearían se introdujesen en los programas, métodos de enseñanza, trabajos escolares, etc. El "Bulletin de la Société Pédagogique Génevoise" ha publicado las respuestas obtenidas, que no dejan de tener interés.

La falta de unidad en las opiniones es una de las primeras cosas que se observan en las respuestas.

He aquí algunas de ellas acerca de los recuerdos que los antiguos alumnos han guardado de sus años de Instituto:

"Un literato": El más espantoso, el odio a los seres pedantes, injustos e nipócritas que no han sabido instruirme.

"Otro literato": He aprendido allí muchas cosas pequeñas y he perdido mucho tiempo.

"Un médico": Malo; la mayoría de nuestros maestros eran pedagogos deplorables. Siento el tiempo que he perdido en el Instituto de Ginebra. Si tuviera que volver a empezar mis estudios, iría a otra parte.

"Un estudiante": Largas horas de fastidio. Indignación contra ciertos profesores; lecciones encantadoras con otros.

"Un arquitecto": Deplorable desde el punto de vista del método de enseñanza.

"Un estudiante": Demasiado largo; mucho tiempo perdido.

"Un ingeniero": Un recuerdo agradecido, y que sería mejor si los programas hubieran estado menos recargados.

"Un estudiante de Teología": Excelente, siendo yo optimista por naturaleza.

"Un dentista": Excelente; los manes de Calvino me han conservado en el buen camino.

"Un notario": Es el mejor de mi juventud.

La misma variedad se observa respecto a los programas, métodos de enseñanza y apreciación del trabajo.

Sin embargo, hay una tendencia a coincidir en ciertas reformas razonables, fundadas psicológicamente, que han sido ya probadas. Así:

"Una enseñanza más experimental, que haga más activo al alumno, ha sido aprobada por el 88 por 100 de los participantes en la encuesta.

Las visitas a los museos, a las fábricas y los viajes de estudio lo son por el 94 por 100.

"El método directo en la enseñanza de las lenguas vivas, un poco atenuado por algunos, obtiene el 81 por 100 de los sufragios.

"Los buenos manuales son preferidos por el 78 por 100 a los cursos dictados.

"El saber enciclopédico y el abuso de los exámenes son condenados por el 77 por 100".

En lo que se refiere al estudio del latín, el 26 por 100 de las personas consultadas se declara por su mantenimiento desde el principio hasta los doce años; el 60 por 100 querría que este estudio comenzara más tarde; el 14 por 100 se desinteresa de esta cuestión. Ni un solo voto pide que se vuelva al sistema de empezarlo a los diez años.

Pero hay un punto en el que todos los consultados piensan lo mismo: el papel capital que desempeña la "personalidad del maestro", su doble valor pedagógico y moral.

"Las cuestiones de los programas y procedimientos disciplinarios— dice una respuesta— son de orden secundario. Los reglamentos son impotentes para hacer buenos maestros, y un profesor de carácter elevado no necesita reglamento. Lo tiene todo en sí".

Muchos espíritus perspicaces estiman también "que la cuestión tan discutida de la reforma escolar depende enteramente de la preparación profesional y del reclutamiento del personal docente".

Ginebra, Setiembre 1920.

DE FRANCIA

La reconstrucción económica

André Tardieu, el ex-jefe y alto comisionado francés que visitó los Estados Unidos en misión económica, y en la actualidad Presidente del Comité de Reconstrucción de las regiones devastadas de Francia, ha dado a la publicidad un resumen de la situación financiera de la República y de los trabajos de reconstrucción que se han acometido.

Demuestra que en el año 1913, la deuda interna de Francia era de 35,000.000.000 de francos y que en 1920 ha subido a 176 mil millones.

Sin deuda externa en el año 1913, las obligaciones exteriores de Francia en el año 1920 ascendieron a 83 millones de francos. En el año 13, las contribuciones sumaban solamente 4,724 millones, en tanto que en este año las contribuciones suman 18,700 millones de francos.

Las sumas necesarias a la reconstrucción están representadas por 152 mil millones de francos.

Los informes de M. Tardieu demuestran que aproximadamente 9.163,500 acres de tierra cultivable, fueron dañadas tanto por las tropas como por las granadas, balas, etc.

Aparte de estos terrenos, 3 millones 800 mil acres han recibido los primeros trabajos de explotación.

De los animales tomados por el enemigo, 74 mil de las 523 mil cabezas de ganado, han sido restituidas 4,400 cabezas de los 367 mil caballos y mulas, y 43 mil cabezas de los 465 mil ovejas y cabras.

Un total de 1,400 millas de líneas ferroviarias centrales, han sido enteramente reparadas y 740 millas de líneas seccionales, de las 1,480 millas de líneas en ramales también se han puesto en trabajo.

Cerca de la mitad de las 1,000 millas de canales pueden ahora usarse nuevamente. Cerca de 1,000 millas de caminos han sido completamente restauradas, 10 mil millas han sido reparadas en parte. De los 11,500 planteles industriales destruídos, 3,540 están en trabajo nuevamente y 3,812 están en proceso de reconstrucción.

Algo así como el 40 por ciento al 50 por ciento de las industrias de acero y fierro en las regiones invadidas se han restablecido.

El Gobierno ha invertido 10 mil millones de francos en poner en pie de producción las minas de Douai.

Antes de la guerra la producción anual de carbón en Francia subía a 42 millones de toneladas. Al presente, la producción sube algo más que 2 millones de toneladas por mes.

El consumo anual en la actualidad está representado para este combustible por 75 millones de toneladas.

De acuerdo con los informes de M. Tardieu, las exportaciones en Francia estuvieron cerca de triplicarse en los primeros 5 meses del año 20, en comparación con igual período del año 19.

El exceso de importación sobre las exportaciones, bajó de 8 mil millones de francos a 7 mil millones de francos para análogo período.

M. L.

París, Setiembre de 1920.

DE TCHECO ESLOVAQUIA

Las relaciones con Rusia

Un político húngaro, muy versado en la política tcheco eslovaca tuvo la amabilidad de hacerme las siguientes manifestaciones interesantísimas; pero bajo la condición expresa de que no se hiciera mención de su nombre, visto el carácter delicado del asunto:

"La Entente, y ante todo Francia, está desplegando en Praga una actividad febril para decidir al Estado creado por ella a una intervención enérgica contra el peligro bolsheviki; pero el pueblo tcheco eslovaco repudia toda acción guerrera, y los políticos del **Hradchin** tienen que obedecer a la voluntad del pueblo. El doctor Eduardo Benes, el joven Ministro de Estado de Tcheco Eslovaquia, ha declarado repetidas veces que su patria "no intervendría en el conflicto", sino que "seguiría una conducta de neutralidad incondicional". Tcheco Eslovaquia, que, por la pérdida de Teschen, y por el problema de Zips, Orava y Oppeln, está enemistada con Polonia, jamás se prestará a una política polacófila y rusófoba. Todos los políticos tcheco eslovacos — de Muna a Kramarcz — preconizan la alianza con Rusia; sólo que el primero quiere realizarla con la Rusia sovietista, y el segundo con la Rusia czarista; pero hoy sabemos ya que las dos Rusias son sinónimas de nacionalismo, de imperialismo y de pan eslavismo.

"Los políticos de Praga están persuadidos de que los intereses políticos y económicos de su país requieren una Rusia grande y fuerte. Sin embargo, esta circunstancia no es la única razón por la que se oponen a la intervención anti-bolsheviki- sino que hay que añadir el hecho de que, a causa de la miseria económica, el comunismo ha realizado progresos muy considerables en la vecina República. El comunismo es más fuerte en las provincias alemanas de la Bohemia occidental y en Eslovaquia, donde la miseria económica va a la par con la opresión nacional. La movilización parcial ha encontrado en esas regiones una oposición enérgica en extremo, que se manifiesta en huelgas generales. En Eger, Asch, Olmütz y otras regiones existe una verdadera lucha civil entre los socialistas y los legionarios tchecos, que desde Siberia han traído los métodos de la Rusia czarista: el "knut" y la "nagaika". En esas condiciones, se comprende que el ejército tcheco-eslovaco no pueda emprender ninguna acción seria, ni contra Rusia ni contra Polonia. La primera y única guerra de la República tcheco-eslovaca, la sostenida contra el ejército rojo de Béla-Kún, ha resultado poco gloriosa para ella. Lo único que puede hacer es complicar la situación de Polonia, dificultar la maniobra del ejército polaco, desarmar e internar a las tropas que se refugien en su territorio, o atacar a Hungría, si intenta socorrer a Polonia.

"¿No ve la Entente que el desmembramiento de Austria, y sobre todo de Hungría, ha creado una situación absurda? ¿No ve que los Estados creados artificialmente no pueden resistir a los peligros orientales? Si no se tratase de la misma civilización occidental, podríamos mirar con sonrisa irónica la nerviosidad de los que crearon los Tratados de Versalles, Saint-Germain y Neuilly. Si Polonia sucumbe, sólo Hungría podrá salvar al Occidente, mas no la Hungría mutilada, sino la Hungría milenaria, con sus veinte millones de habitantes, y sus fronteras naturales, sus bastiones invencibles: los Cárpatos".

ANDRES REVESZ

Budapest, 12 de Agosto de 1920.

LAS VACACIONES DEL MARISCAL

El mercado de Morlaix está puesto a los pies de la bella mansión de la Reina Ana. Parece un barco. Es una nave con gallardetes, y bajo esta alegría aérea se tienen, alineadas e impecables, las cofias blancas de las bretonas. Más abajo hacen otra línea los rollos amarillos de manteca y las cestas de huevos. De cada cofia a cada cesta o a cada rollo hay sentada una figura indefinida de mujer. En el suelo bate sus alas impotentes la volatería atada y se hallan inmóviles las orejas de los conejos prisioneros.

Las bretonas del Mercado, en Morlaix, son unas celtas silenciosas, unas figuras quietas y negras. Hay que gritarles: — ¿Cuánto vale esto?— para sacarlas de su estupor. Algunas no saben hablar en francés. Pero llega un momento en que todas rompen a hablar en bretón: es cuando el mercado se disuelve. Empiezan a rebullir las cofias blancas por la calle clásica de casas bretonas — bretonas y alsacianas y de otros países —, casas puntiagudas, armazón de madera y pared de adobe, con sus ventanales y sus estatuillas, la fachada en varios saledizos.

Las mujerucas arrastran sus zuecos en lo hondo de las tiendas, beben un trago en las sidrerías de la plaza, se suben en racimo a los carricoches. Sobre uno de éstos saca un hombre la cara entre los paréntesis de las patillas y se encaja hasta las cejas el castor de cintas colgantes, empuña las riendas, y sale corriendo el caballote trotón.

Sale del pueblo, irá el carricoche por el borde de los prados, a través de los bosques, hasta el perdido caserío, que nos es bello y de madera, como la mansión de la Reina Ana, sino rudo, de granito, trepado por flores silvestres y techado de paja, hijo de la tierra granítica, verde y marina.

Morlaix se halla en un barranco del Finisterre, que se abre en una ría hasta el mar. Cruza el barranco, por el dorso de un viaducto zancudo el ferrocarril. Otro ferrocarril corre a lo largo de la ría. En los vagones esperan, quietas de nuevo, como en el Mercado, las figuras bretonas, bajo las cofias blancas, bajo los castores de cintas, esperan la arrancada del tren.

Silba la locomotora, se santiguan a una los bretones, el tren culebrea. Por el borde de la ría va una familia en fila, hombres y mujeres, de menor a mayor, tirando con un solo ritmo de un cable que arrastra, agua adelante, el vientre de una embarcación. Varios clérigos se pasean leyendo; detrás de ellos se levanta el bosque y se descubren unos campanarios. A lo lejos, la ría abre su boca: se ven las velas blancas sobre el mar azul y en medio del mar el castillo del Toro.

Al lado del tren, el camino bordea el follaje; entre el follaje aparece una casa, y exclaman en el vagón dos voces sucesivas:

—¡Aquí veranea el Mariscal!

—¡Sí, aquí veranea!

* *
*

Foch es un hombre; pero es, además, otra cosa que un hombre, es el Mariscal, es un mito.

Foch no cabalga un brioso corcel; no tiene el pecho constelado de condecoraciones; sus botas de montar parecen más bien las polainas de un cazador de pueblo; sus pantalones hacen arrugas y no ciñe espada. Foch es un hombre, un hombre como otro cualquiera .

Pero, es además, otra cosa que un hombre, es el Mariscal, es un mito, es la espada, el viejo símbolo de la fuerza.

Foch, una vez, tuvo que asistir a un banquete solemne; era esperada con ansiedad la palabra del Mariscal de la Victoria; nadie se atrevía a levantar la voz; llegó la hora de los brindis y Foch se puso los lentes y empezó a leer unos números; parecía un maestro de escuela, un meticuloso comerciante, un hombre como cualquier otro...

Pero es, además otra cosa que un hombre, es el Mariscal, es un mito; es el viejo símbolo de la fuerza: la espada.

Foch ha ganado la guerra para los aliados, o ha sido ganada la guerra por los aliados cuando mandaba Foch... Foch, como otros, durante la guerra, estableció planes, se equivocó, acertó, dió órdenes, obedeció a otras órdenes — y a las circunstancias, como un hombre...

Pero es, además otra cosa que un hombre, es el Mariscal, es un mito.

Si los alemanes dan carbón a los franceses es porque Foch tiene un plan para invadir la cuenca del Ruhr; si el plebiscito de la Alta Silesia se hace juiciosamente es porque Foch tiene un plan para rebajar la Alta Silesia; si los bolshevikis vencen a los polacos es porque los polacos han desatendido las indicaciones de Foch; si los polacos vencen a los bolshevikis es porque las indicaciones de Foch han sido seguidas por los polacos... Las municiones y la técnica, el prestigio y la realidad, todo converge en una palabra de fuerza: Foch.

En Francia, la gente está muy contenta porque es una palabra francesa. ¡Ah! ¡terrible palabra que no dice nada, diciendo mucho, que no nombra sólo a un hombre sino a otra cosa que un hombre, a un mito, a la espada, el viejo símbolo de la fuerza, al Mariscal!

Pero Foch, además de ser el Mariscal, el mito, es un hombre, vive aún, veranea a orillas de la ría, en Morlaix. Se levanta temprano, desayuna, despacha los asuntos con un ayudante, habla por teléfono con París. Luego, sale al jardín, si hace bueno, y juega con sus nietos.

Por la tarde pasea, y al anochecer vuelve a su casa, a la hora del rosario. Todo el mundo se reune en un cuarto, delante de una imagen y la mariscala lleva la voz. A veces, el teléfono de París retiene al Mariscal. A veces, el Mariscal tiene que salir precipitadamente en un automóvil para tomar el tren y acudir a una de esas conferencias de Millerand y Lloyd George...

El Mariscal interviene en los acontecimientos; y los acontecimientos hacen y deshacen la vida de este hombre, como otro cualquiera, que se llama Foch.

CORPUS BARGA

Molino de Kerropars, en San Miguel, Agosto de 1920.

DE LA INDIA

La agitación nacionalista hindú

El doctor N. S. Hardiker, Director de la Oficina de Información hindú, de Nueva York, ha dado a publicidad un informe sobre ciertas fases del movimiento nacionalista de la India, que han inducido al Rey Jorge a cancelar por Decreto Real de 17 de Agosto, la visita a la India de su probable heredero, respecto del cual, dice el doctor Hardiker, el sentimiento público es en aquel país, "de fría indiferencia, si no de hostilidad".

Había sido anunciado que el Príncipe de Gales iría a la India con el propósito de presidir la ceremonia de poner en vigencia la legislación de reformas promulgada y que iba a celebrarse con diversos festejos en Delhi, pero según el Real Decreto mencionado, el Duque de Connaught, ex-Gobernador General del Canadá, llenará las funciones reales en lugar del Príncipe.

"Los acontecimientos por desarrollarse en los próximos meses, dice el doctor Hardiker, prometen tener más fundamental significación que cualesquiera otros ocurridos anteriormente desde la guerra de la independencia india, o "Rebelión de Sepoy", de 1857. El año de 1920 está lleno de agitaciones. Desde el último mes de Marzo hasta Mayo, en un período de 60 días, han ocurrido 125 huelgas, 85 de las cuales en el distrito de Bombay. Estos conflictos obreros caracterizan una nueva faz del descontento de las masas.

"El segundo hecho predominante del año, ha sido la actitud del pueblo respecto de la aprobación del Tratado de Paz con Turquía. La India tiene, además de su población hindú de 230.000.000 de habitantes, una población mahometana de 70.000.000. Con anterioridad a 1910, el Gobierno inglés procuró debilitar el movimiento nacionalista instigando la separación entre hindús y mahometanos; pero hoy, por primera vez en su larga historia, unos y otros están unidos y se han comprometido a luchar conjuntamente hasta vencer el último obstáculo que se oponga a la libertad de la India.

"El mundo mahometano íntegro protesta de la pérdida de su poder y prestigio consagrada en el Tratado turco y para obtener la modificación de dicho convenio, los mahometanos de la India, unidos a los hundús, notificaron al Virrey el 1.o de Julio, que desde el 1.o de Agosto comenzaría el boy-cot del Gobierno a la población íntegra del país. El hecho más significativo de este acto es que, por primera vez en la historia, el pueblo de la India se muestra completamente unificado".

Según manifiesta el doctor Hardiker, el movimiento nacionalista hindú tiene por objeto la transformación de la India en un dominio del Imperio británico, con Gobierno autónomo, con la perspectiva de que si esto no le es concedido pronto, en el término de cinco años, la India se convertirá en otra "Irlanda sinnfeiners", con 300.000.000 de rebeldes en vez de 4.000.000. Manifiesta que los ingleses, en los 160 años de dominación de que han gozado, han empobrecido el país; que más del 90 por ciento de los naturales son analfabetos y que la mitad de la población íntegra se mantiene con una alimentación que es el equivalente de una comida completa al día para un natural del país. Agrega que de las mismas estadísticas del Gobierno inglés resulta que en el siglo pasado han muerto en la India 25.500.000 personas, sólo de falta de alimentación, y que el promedio de mortalidad proveniente de enfermedades fué en 1918 del 63 por mil, en tanto que en el Japón fué de 23, en Alemania de 19, en Inglaterra de 14, en los Estados Unidos de 13.5, en Australia de 10 y en Nueva Zelandia de 9 por mil.

Nueva York, 7 Setiembre 1920.

DE ESPAÑA

Rumbos que sigue la juventud

Acaso no esté demás aportar algunos datos acerca de las carreras y estudios que más se siguen en España. Con esos datos podemos reconstituir una parte del panorama estudiantil de España y de la vida exterior de algunas de las instituciones pedagógicas más frecuentadas.

Esta información se halla basada en los datos de los "Anuarios Estadísticos" oficiales, y aunque sabemos que aquellos no son siempre todo lo exactos que fuera de desear, podemos aceptarlos, sin embargo, como válidos en sus líneas generales.

Veamos, en primer lugar, los estudios académicos. Las once Universidades españolas tienen una población total de alumnos propiamente universitarios, que en 1917-18— último curso del que se han publicado datos— asciende a 22,114. De ellos, el 51 por 100 estudia oficialmente y el 49 por 100 restante es de alumnos libres. El rigor de los exámenes en las Universidades no es muy grande, pues la proporción de alumnos suspensos no pasa del 18 por ciento. Hay que observar, sin embargo, un pequeño aumento en la severidad del juicio durante los últimos años; en 1914-15 aquella proporción no pasó del 15 por 100. De todas las Universidades, la más rigurosa es la de Madrid, con un 21 por 100 de suspensos, y la menos la sección de Canarias, con un 7.

En cuanto a la distribución de los alumnos por Facultades, obtenemos los siguientes datos, tomando como base el número de graduados en cada una de ellas el citado año.

Facultades.	Graduados
Medicina	196
Derecho	668
Farmacia	255
Ciencias	108
Filosofía y Letras	83
Total	1,910

Como se ve, de los cerca de dos mil titulares que las once Universidades producen todos los años, la mayoría de ellos se dedica a la medicina y a la abogacía, es decir, a las carreras de más fácil colocación, y los que menos a los estudios de ciencias y filosofía y letras, que tienen menos "salidas". Es decir, los estudios más dados al cultivo científico y desinteresado están relegados a una minoría reducida de alumnos; las Universidades son, pues, ante todo, escuelas profesionales, y sus Facultades deberían clasificarse actualmente mejor entre las escuelas especiales.

Entrando ahora en las Escuelas de Ingeniería y Arquitectura, nos encontramos en primer lugar con una diferencia esencial respecto a las Facultades universitarias: el rigor—a nuestro parecer excesivo —en los exámenes de ingreso. Y después, el escaso número de titulares o graduados que salen cada año de sus clases.

Así, tomando los datos correspondientes a 1917-18, y estableciendo cierta homogeneidad entre ellos, vemos que la proporción de aspirantes al ingreso, suspensos o no presentados, y los que terminaron sus esttudios en las escuelas, fueron los siguientes:

ESCUELAS	Aspirantes suspensos o no presentados	Terminaron sus estudios
Caminos	74 %	31
Minas	72 "	5
Agrónomos	94 "	6
Montes	52 "	25
Industriales	47 "	33
Arquitectura	28 "	46
Totales	56 %	146

Frente a los 1,910 graduados de las Universidades, tenemos aquí sólo 146; es decir, una proporción de 7 por 100.

En cuanto al rigor, las Escuelas en que mayor ha sido fueron las de Agrónomos, Caminos y Minas, y las de mayor producción de graduados las de Industriales y Caminos. En la producción de ingenieros ha habido, sin embargo, un pequeño aumento en los últimos años, pues en 1911-12 no pasaba aquella de 107 graduados.

Dirigiéndonos ahora a las Escuelas Normales de maestros, nos encontramos con que el número de alumnos que tenían aquéllas en 1917-18 ascendía a 7,650, y las de maestras a 11,250, es decir, un total de 18,900 alumnos, casi tantos como en las Universidades. En las primeras, terminaron sus carreras 1,089 maestros, y en las segundas, 1,433, lo que da la considerable cantidad de 2,522 personas que cada año aspiran a ejercer el magisterio. La calificación de los exámenes da un 15 por 100 de suspensos en las escuelas de maestros, con un aumento de 4 por 100 sobre 1914-15, y un 8 por 100, con un aumento de 2, en las de maestras.

En las Escuelas de Comercio estudiaron en 1917-18, 2,454 muchachos y muchachas, y los grados finales conferidos ascendieron a 306.

En las de Veterinaria había 442 estudiantes, y se concedieron 82 grados.

Y a las Escuelas de artes y oficios e industriales asistieron 21 mil 837 alumnos, la mayoría de los cuales sin embargo, no seguía una carrera completa.

En suma, las carreras que en España dan un mayor contingente de alumnos, aspirantes o graduados, son las del magisterio, médicos y abogados, y las que menos, las de veterinaria, comercio, ingeniería y arquitectura, sin contar con aquellas para las que facultan los títulos de filosofía y letras y ciencias, que son generalmente las del profesorado.

He aquí, pues, un bosquejo numérico del estado actual de las carreras que más se estudian en España, la mayoría de las cuales podría contarse entre aquellos "modos de vivir que no dan para vivir".

L. LUZURIAGA.

Madrid, Agosto 1920.

DE TURQUIA

La mezquita de Santa Sofía

Desde el avance de los ejércitos griegos en Anatolia y el anuncio hecho, de que recuperarían Santa Sofía, antes de un año, las autoridades musulmanas han doblado la guardia de la gran Mezquita y han tomado especiales precauciones para impedir el ingreso a ella de las personas de nacionalidad griega o armenia.

Corren rumores en Constantinopla, probablemente sin fundamento, de que las tropas griegas tomarán el templo por las armas, desconociendo las órdenes de la Conferencia de Paz, y que suprimirán las alteraciones de los musulmanes en su interior, para restaurar el carácter cristiano impuesto al histórico edificio por el Emperador Justiniano, cuando fué construído bajo su dirección en el siglo VI.

Los turcos han declarado, a su vez, que volarán la mezquita antes que permitir su profanación por los griegos, y corre la especie de que los nacionalistas turcos han minado Santa Sofía y muchos otros edificios importantes para hacerlos volar antes de que los griegos entren a la capital. El avance de los griegos no es improbable. La autoridad del Gobierno turco para hacer cumplir los términos de cualquier tratado es dudosa, dado que Mustaphá Kemal controla prácticamente los restos del ejército turco y rehusa acatar las órdenes del Sultán.

Grecia dispone de las únicas tropas que pudieran llevar a cabo medidas punitivas y puede esperarse lógicamente que pidan Constatinopla como un premio de estas operaciones militares adicionales.

A pesar de haberse jactado los rusos de que la capital turca, y Santa Sofía, caerían en sus manos como resultado de las disensiones entre las potencias de la Entente, los turcos no muestran sentimientos hostiles a ellos. Cosacos envueltos en sus fantásticas capas largas, princesas caucasianas adornadas con vestidos parisinos de brillantes colores, tártaros de cinturones apretados y largas espadas curvas, mujeres campesinas envueltas en sus chales tejidos a mano y ex-soldados de Denikine, se confunden libremente todos los días con los devotos del profeta. Los musulmanes tratan a los rusos con la misma indiferencia que muestran con los soldados ingleses, franceses y norteamericanos y los miembros de las comisiones de socorro. Aunque no quieren a los rusos, tampoco los odian. Ningún cristiano es querido por un musulmán, pero la capacidad de odiar de los turcos se ha agotado ya en los armenios y los griegos. Cualquier turco confiesa francamente que aceptaría el control ruso de Constatinopla antes que la dominación griega, y lo dice a conciencia de que la dominación rusa significaría probablemente la dominación bolsheviki.

Constantinopla, Agosto 26 de 1920.

"Colle"
El Calzado
Sin
Rival

CORRIENTE

y en extremo vulgar se ha hecho el calzado de estilo calado para señoras; en tal virtud, para las personas de gusto distinguido nos hemos surtido de elegantes modelos, en ese artículo, muy de moda y no calados.

Sin embargo, contamos también con una gran variedad de los estilos calados conocidos.

En corsés nuestro surtido es excelente y sus precios muy económicos.

La "Flor del Día", San Antonio N.o 98, esquina Moneda

19-O

LA MAGIA DEL MAGO

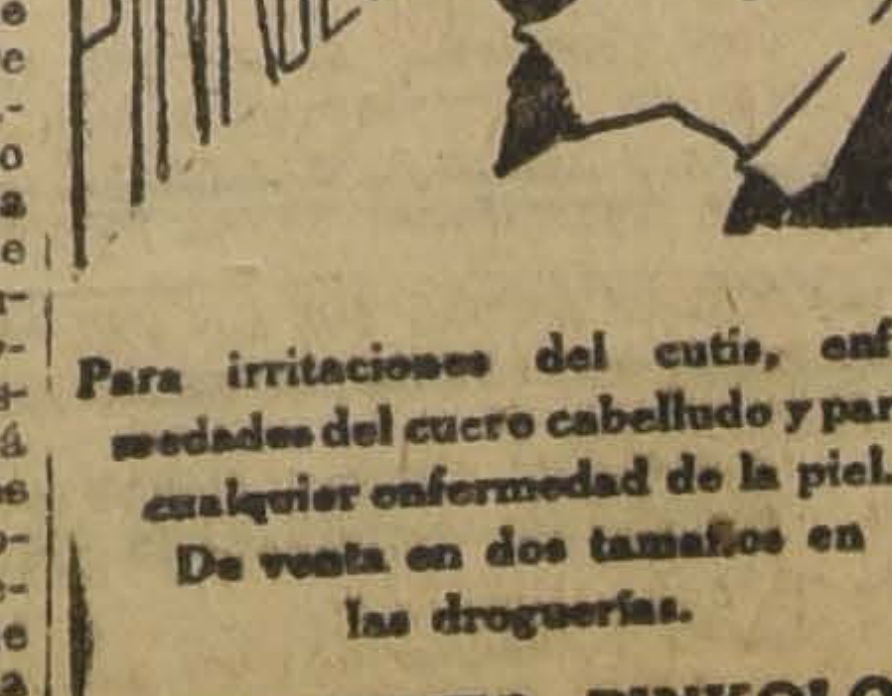

Para irritaciones del cutis, enfermedades del cuero cabelludo y para cualquier enfermedad de la piel.
De venta en dos tamaños en las droguerías.

UNGUENTO PINKOLO

LABORATORIO CLINICO
Del
Dr LEONIDAS CORONA T
Delicias 868. Teléfono 2483
REACCION WASSERMANN
Sección de química. sección de bacteriología
AUTOVACUNAS
27-Oct.

Sres.
MEDICOS
Neosalvarsan Alemán
$ 48, serie.
Novarsenobenzol Billón $ 28 serie.
BOTICA ITALIANA
1020 HUERFANOS 1020
WEINSTEIN y Cía.
24-O

CORTADOR SASTRE
se necesita para casa establecida y de primera clase, contrato si se desea. Tratar:
SAN DIEGO 555; Y EN VALPARAISO: CASILLA 1355

EDISON

SIGNIFICA:

Calidad superior,
Luz suave y poderosa,
Gran economía de corriente.

Su nombre es garantía de duración.

Usándola una vez, la adoptará para siempre.

International Machinery Co.

Morandé 520 :-: Teléfono 1191-1193

LA METROPOLITANA

Compañía Internacional de Previsón Económica y Seguros Generales

Aprobada por el Supremo Gobierno

SEGUROS SOBRE GANADOS Y COSECHAS

CONTRATOS DE PREVISION ECONOMICA

CAPITAL INICIAL: $ 3.000,000

BANDERA 127

CASILLA 3609

SEGUROS
- Incendio
- Vida
- Accidentes
- Riesgos
- Agrícolas
- Responsabilidades
- Etc., Etc.

DIRECTORIO:

Señores: Alessandri, don Arturo; Bermúdez, don Enrique; Fábres, don José Francisco; Hidalgo, don Antonio; Habermayer, don Otto.

AGENCIAS

En todo el país y en el extranjero.

Administrador:
CARLOS ALBERTO DE LOS REYES

Gerente:
PAULO MARIN PINUER

PREVISION
- Contratos
- Pensiones
- Rentas
- Dotes
- Etc., Etc.

Amortizaciones Periódicas de Pólizas y Contratos

ENFERMEDADES DEL PECHO

TOS, RESFRIADOS, GRIPE, CATARROS
LARINGITIS, BRONQUITIS, ASMA
CONSECUENCIAS DE TOS FERINA Y SARAMPION

PULMOSERUM
BAILLY

Regenerador poderoso de los Organos de la Respiracion

Empleado en los Hospitales
Recomendado
por la Mayoria del Cuerpo Médico Francés
Apreciado por mas de 30.000 Médicos Extranjeros

MODO DE EMPLEO: *Una cucharada de café por la mañana y otra por la noche*

En todas las Farmacias y Droguerias

Exigir el nombre: PULMOSERUM-BAILLY
15, Rue de Rome, PARIS

Puertas - Ventanas - Galerías y Persianas

OFRECE:

La República Barraca y Fábrica

Gran surtido en maderas elaboradas. Pida los nuevos catálogos

Av. REPUBLICA ESQ. DOMEYKO—TELEFONO 182, PARQUE
M. ESCOBEDO M.

Várices

Llagas varicosas, Úlceras, Eczemas varicosos, Flebitis. Desórdenes de la circulación.

Todas estas enfermedades derivan de una engrasación del sistema circulatorio, engrasación que atenúa los movimientos regulares de la sangre y estorba la nutrición de diversos tejidos. En tales condiciones, el

Depurativo Richelet

se recomienda muy particularmente por la acción que ejerce en los vasos y por lo que activa la circulación de la sangre. En seguida, las partes enfermas se descongestionan, los trayectos varicosos se reducen, y los dolores, comezones, sensaciones de pesadez, se transforman en un verdadero bienestar.

Los frascos van acompañados de un folleto explicativo. En todas las buenas farmacias. Laboratorio L. Richelet, de Sedán, 6, rue de Belfort, Bayonne (B.-P.).

Verdadera LIQUIDACION

DESDE MAÑANA LUNES

En 6 Grandes Lotes

1 er Lote $ 150

2.o Lote $ 195

3.er Lote $ 225

4.o Lote $ 250

5.o Lote $ 325

6.o Lote $ 390

VESTIDOS

Liquidamos todos los modelos recientemente recibidos, en tafetán negro y de color, en espumilla de seda, en jersey seda negro y de color, en satín charmeuse, etc.

ABRIGOS Y CAPAS

Liquidamos igualmente estos modelos, todos de alto gusto y novedad, en tricotina, paño amazona, muaré y bengalina, tafetán, etc.

CASA FRANCESA

Jabón **BORAXOL**

Es el más suave y agradable para el tocador. Ordenes: LABORATORIO CHILE.-Santiago

---

ALAMBRES

NEGRO Y GALVANIZADO, TODOS LOS NUMEROS

ACEITE grueso y delgado, para maquinarias.
FIERRO galvanizado acanalado para techos, completamente limpio.
Ofrecemos a precios sin competencia:

MERCERIA Y FERRETERIA PARIS

DELICIAS 44 Y 46

DEZA & LARIOS.

SERVICIOS DE LOZA INGLESA

PARA LAVATORIO
PARA TOCADOR

Recibimos nueva remesa.

WEIR & Co.

Casilla 613 - Estado 398 - Teléfono 206

SANTIAGO

SEÑORITA: Si desea un perfume delicado, pida

AGUA COLONIA IDEAL

Exija nuestra marca: En todas las Boticas.
LABORATORIO CHILE—SANTIAGO

LA NACION

Santiago, 17 de Octubre de 1920

FALTA UN GRAN PLAN DE REORGANIZACION

La Comisión Mixta de Presupuestos acaba de fijar la cuota de gastos a que deberá someterse cada Departamento del Estado en el año 1921. Entra ahora en la tarea de encuadrar cada uno de esos presupuestos en el marco inflexible de la cantidad que le ha sido asignada en el reparto de las entradas fiscales de ese año y nunca semejante empresa había asumido caracteres tan difíciles y tan dolorosos como los de hoy en día.

Un cálculo prudente de las entradas posibles para el año próximo demuestra un desequilibrio entre las rentas esperadas y los gastos propuestos, aún elevando la cuota de la exportación de salitre a la cifra hipotética de cincuenta y cinco millones de quintales españoles.

Para llenar este vacío no parecía aceptable elevar más allá del 60 por ciento el premio del oro durante 1921. Fijarlo en 80 por ciento, como se pensó, según creemos, en el primer momento, habría significado mantener y agravar este interés del Fisco sobre la depreciación de su propia moneda que lo hace aparecer en manifiesta contradicción con las promesas del Gobierno de asegurar la estabilidad del circulante. Se ha optado, según nuestras informaciones, por buscar otro camino más corto y expedito: considerar los presupuestos en estudio, como nominalmente rebajados en $ 45.000,000. Empieza así la época tan alarmante y temida de las restricciones inflexibles. ¿Qué servicios serán los más afectados? ¿Se sacrificarán las obras públicas, las inversiones productivas de interes general o los gastos inútiles y superfluos que tanto abundan en los presupuestos? Hé aquí el problema.

El año 1919 cerró con un déficit. El año 1920, cerrará con un nuevo déficit. Fuertes compromisos de todo género impuestos al Estado por un conjunto de necesidades imprescindibles, han venido a ensanchar la laguna producida por el debilitamiento de las rentas aduaneras del salitre en 1918. ¿A cuánto ascenderá el 31 de Diciembre del año en curso el saldo en contra del Erario? Si tuviésemos contabilidad fiscal basada en los moldes norteamericanos podríamos fijar con cierta aproximación la cantidad. No existiéndola, no sabiendo cuántas leyes de recursos o de emisiones nos serán impuestas por la ley de los acontecimientos, en estos dos meses y medio restantes, creemos no pecar de exagerados al calcular en ochenta millones el coeficiente del desequilibrio fiscal.

Es cierto que en 1921, lo más probable es que transcurran las tres cuartas partes del año, sin que se logre poner en vigencia la ley de estabilización de la moneda y que el premio del oro pase aún de 80 por ciento todo ese tiempo. Pero mientras tanto la Comisión Mixta tiene la obligación de proceder sobre bases ciertas y con criterio verídico.

¿Qué va a hacer entonces? La pregunta se repite sin cesar. En 19[illegible]3, se descontó del presupuesto de Ferrocarriles para saldarlo en la cuota correspondiente, la partida destinada al pago del carbón y se envió al Congreso un proyecto de ley especial que consultaba fondos fuera de presupuestos para pagar ese combustible. ¿Se seguirá este año el mismo procedimiento?

Nos parece que el resultado final para las cajas públicas sería entonces el mismo. Pero, al mismo tiempo, vemos que hasta el momento presente, el Congreso no despacha una sola reforma de las leyes de impuestos. A pesar de todas las promesas y de todas las esperanzas, hasta este día, del período extraordinario las Cámaras no han dado más que gastos al Gobierno, sin concederle un solo centavo más.

Hay que abordar entonces de una vez por todas la solución radical y completa de este problema. No puede ser más vasta y difícil la tarea que se presenta con caracteres de urgencia imprescindible a la nueva administración. Es preciso acordar y poner en realización inmediatamente un gran plan de reorganización de la Hacienda Pública, en todas sus ramificaciones, en su totalidad. Hoy domina en ella la más absoluta incoherencia. Gobernantes, legisladores y ciudadanos, viven desde hace años sometidos al juego caprichoso de un sistema de errores y de rémoras, cuya proporción es difícil abarcar y cuyas sorpresas se sobreponen siempre a todo el celo y a toda la previsión imaginables. La Hacienda Pública después de un largo período de incertidumbre y de abandonos, está en pleno caos.

Mencionaremos especialmente entre los capítulos del problema, la reorganización del Ministerio de Hacienda que ha ido convirtiéndose en una especie de Banco, que gira letras y maneja fondos e influye en el mercado y en la cotización del cambio internacional, en condiciones que escapan a la fiscalización del público y a las necesidades corrientes de la nivelación de los valores.

A continuación se impone la reorganización de las demás oficinas de Hacienda. Es preciso colocar la contabilidad fiscal en condiciones idénticas a las de la contabilidad de una empresa particular o de una institución bancaria cualquiera. Por muy buena que sea la voluntad de los funcionarios y muy alta su competencia, el Gobierno y el Congreso tienen que darles los medios suficientes para esta reforma al mismo tiempo que las distintas reparticiones públicas deben abandonar de una vez por todas los métodos de manejo de fondos, que hacen imposible conocer de momento en momento la marcha exacta de las entradas y gastos nacionales.

Es preciso devolver al Tribunal de Cuentas, su antigua influencia y su severo prestigio de eficiencia en la fiscalización de los gastos y de las inversiones del Gobierno.

La reforma del servicio de aduanas, comprende la reorganización de las actuales tarifas, que no responden a las necesidades fiscales ni son adaptables a las nuevas orientaciones de nuestra política comercial. Es preciso cerrar las puertas a una importación suntuaria, que se aviene bien con las restricciones de la movilización marítima y con los altos precios, pero que constituye un factor de empobrecimiento y aún de desmoralización para el país.

En cuanto al sistema tributario debemos abrir los ojos de una vez por todas al ejemplo de Francia y de las demás naciones, que han cambiado por completo sus doctrinas y sus procedimientos rentísticos de antes de la guerra. Necesitamos reorganizar a fondo nuestro régimen de contribuciones, que está basado en la injusticia y hasta en el absurdo más completo.

Actualmente, el Estado grava ante todo la tierra y los que se dedican hacerla producir y los grava de preferencia sin tener cuenta de la forma en que restringe las fuentes generales de riqueza y con esto encarece el costo de la vida. Y mientras estos tributarios dóciles y seguros, ya no dan de sí más, bajo el peso del fardo fiscal, las actividades de la Bolsa y los valores mobiliarios están pocos gravados. Finalmente la cifra o el volumen de los negocios comerciales que en Francia contribuyen en justa medida a la atención de los gastos públicos, en Chile no recibe ningún gravamen efectivo y apreciable en conjunto.

En esta materia no tenemos mucho que crear ni demasiado que estudiar. La reforma nos viene hecha y nos viene ensayada prácticamente desde afuera. Sólo nos resta una labor de adaptación y si se quiere de suavización de los primeros efectos de su vigencia en Chile. No cabe titubear en esta materia. O reformamos nuestra rentabilidad sin dañar la vida económica del país o la bancarrota fiscal será inconjurable antes de dos años.

El país está pues en condiciones de prosperar o de seguir arruinándose, de aprovechar las consecuencias de la tranquilidad que acaban de conquistarle sus dirigentes políticos o de seguir entregado a las consecuencias de la negligencia de los Poderes Públicos y del desorden en los rodajes administrativos. La encrucijada en que se encuentra tiene los rumbos y los caminos muy bien indicados. Somos nosotros mismos los que tenemos que elegir, pero debemos hacerlo sin tardar.

La actual Administración puede hacer mucho por preparar el camino de la que viene. De hecho, ambas se confundirán en la historia dentro de la unidad del panorama de las condiciones financieras de la República. Es patriótico y es sereno ir echando las bases del nuevo edificio, hoy que la etapa de transición y de incertidumbres creada por las guerras mundiales y por las alternativas de la vida íntima del país ha cesado. Magna es la labor, excelso el ideal público que la inspira y no puede ser más halagador y luminoso el premio de bienestar, de prosperidad y de grandeza que recide para nuestra nacionalidad en su realización definitiva.

PREVISION SOCIAL

Diríase, al recorrer los telegramas que nos han llegado del exterior en los últimos meses, que el proletariado de todo el mundo se ha concertado para emitir insistentes y categóricas expresiones contra el maximalismo leniniano, y que las organizaciones obreras de los principales países de Europa y América tienen especial empeño en hacer olvidar sus impetuosas manifestaciones de ahora tiempo en favor de la doctrina extremista que se ponía en práctica en Rusia. Es un hecho que las más poderosas entidades del socialismo obrero han vuelto resueltamente la espalda al ideal maximalista que por un momento parecía haber atraído la adhesión unánime del laborismo universal. A las declaraciones terminantes formuladas casi al mismo tiempo contra los procedimientos, y aún los principios doctrinarios, del Soviet moscovita, por las instituciones oficiales del socialismo francés, alemán, italiano, se han agregado en los recientes días la resolución del Congreso Socialista de Suiza, de no adherir a la Tercera Internacional de Moscou, y los acuerdos adoptados en el mismo sentido por los socialistas independientes alemanes reunidos en Halle, cuya actitud es por muchos conceptos digna de especial interés. Esta fracción del socialismo alemán se había caracterizado precisamente por la intransigente resolución con que rechazaba toda inspiración moderadora, señalando en la lucha de clases, lucha a fondo, incesante y sin cuartel, el único medio de llegar al logro de las reivindicaciones que son el alma de la doctrina; era la que con su actitud favorable hacia los soviets de Rusia marcaba la más honda diferencia con sus correligionarios de mayoría, de los que se habían divorciado ya en 1914 a causa de su diverso sentir con respecto a la guerra que acababa de declarar el Gobierno Imperial a media Europa; era, en fin, la inspiradora de la gran revuelta extremista de principios de 1919, declarada para implantar en Alemania el mismo régimen que ha ensangrentado a la Rusia desde Noviembre de 1917. Y ahora estos mismos socialistas son los que después de una observación concienzuda de los efectos del comunismo trasladado de la doctrina a la práctica, abjuran, si no de sus principios, de los procedimientos que hasta ayer proclamaban como indispensables para hacerlos realidad.

Esta es la actitud de las organizaciones obreras en los países más próximos al gran foco del maximalismo, de las que, con clara comprensión de sus responsabilidades para con sus asociados y para con las colectividades nacionales de que forman parte, se han preocupado de estudiar de cerca el desarrollo de los acontecimientos en Rusia y apreciar friamente, prescindiendo de toda consideración de solidaridad o simpatía por razones de doctrina, los resultados prácticos del régimen que se creyó daría a las clases trabajadoras el bienestar material y moral a que tienden fundamental y materialmente las aspiraciones del proletariado. Y como ha sido negativo el resultado de sus observaciones directas de la realidad, unánimemente se han pronunciado en contra de la adhesión a la organización internacional creada en Moscou para centralizar las actividades del socialismo mundial. Y los socialistas italianos se han singularizado aprobando una resolución que excluye de la comunidad a los elementos anarquistas y aún a los sindicalistas de filiación internacional.

Ahora bien, si observamos la actitud de las organizaciones obreras de este Continente, veremos que entre ellas se manifiestan tendencias contrarias a esa evolución moderadora que la experiencia de Rusia, principalmente, ha determinado en el temperamento de las más importantes asociaciones europeas. Hace pocos días, los socialistas uruguayos aprobaron por gran mayoría una moción en que se declaraba la adhesión del partido a la Tercera Internacional Moscovita, y, más recientemente, sus correligionarios argentinos pronunciaban su solidaridad con el maltrecho régimen de los Soviets de Rusia, acordando pedir a sus representantes en el Congreso que exigieran del Ejecutivo el reconocimiento oficial del Gobierno de Moscou.

No pueden causar grande extrañeza, por lo demás, estas manifestaciones de fidelidad de los socialistas sur-americanos, que para sus correligionarios de ultra-Atlántico tendrán mucho de anacrónico. La lejanía tiene la propiedad de desfigurar hechos y objetos, y la visión radiosa que la propaganda maximalista trazó ante los ojos maravillados de los camaradas de estas remotas tierras americanas debe necesariamente tardar mucho más en perder los oropeles de su prestigio. La realidad, con todo el espantoso relieve con que la han contemplado los romeros del socialismo europeo en Petrograd, muriéndose de hambre y de peste, en los caminos orillados de patíbulos, en las tierras de labor invadidas por la maleza, demorará aún algún tiempo en disipar las fantasmagorías con que los agitadores empujan a las masas al disturbio y mantienen latentes en las imaginaciones el señuelo de la revolución.

Entre nosotros, es precisamente la distancia material que nos separa de los grandes centros obreros, aparte de las condiciones peculiares de patriotismo y cordura que nos complacemos en reconocer en nuestras clases trabajadoras, la que ha atenuado las repercusiones de la aguda crisis social que en Europa ha seguido a la última guerra; pero [illegible] que las circunstancias ventajosas en que en esta materia nos encontramos con respecto a la mayoría de los países industriales del mundo, nos exima del deber de realizar en presencia de los problemas obreros una labor análoga a la que activamente realizan los Gobiernos y legislaturas del exterior. Hemos hecho presente en más de una ocasión la obligación que el país ha contraído ante el mundo, al manifestar su adhesión al Convenio de la Liga de las Naciones, de dotarse de una legislación obrera conformada a las modernas concepciones sociales, con las que forzosamente deberemos comulgar a menos que deliberadamente queramos cerrarnos los caminos al intercambio económico e intelectual con los demás países civilizados.

Y la anterior consideración no es, por cierto, la que más imperiosamente nos llama a ponernos a la obra: es la de nuestros propios intereses, de nuestra vida industrial y económica, cuyo desenvolvimiento, debemos comprenderlo bien, no podrá realizarse con la amplitud y el desembarazo que por tantos títulos podríamos esperar, sin allanarle el camino mediante una sabia, justa y eficaz legislación del trabajo y de verdadera previsión social.

INCIDENCIAS JUDICIALES

Han salido a luz pública diversas incidencias ocurridas en altas corporaciones del Poder Judicial, relacionadas con la tramitación del proceso en contra de los elementos subversivos; incidencias cuyo descenlace ha sido la renuncia del Ministro sumariante señor Santapau tres dias después de designado para cumplir esta misión, y su sustitución por otro miembro de la I. Corte de Apelaciones de Santiago.

Parece extraño el procedimiento que se ha usado en esta oportunidad para resolver las dificultades que hayan podido surgir en estos sumarios, pues la renuncia del Ministro nombrado para conocer de una causa, talvez no está permitida o por lo menos prevista, en la ley procesal o en la ley Orgánica de los Tribunales.

Graves circunstancias han debido mediar para que el señor Santapau se excusase de desempeñar el cometido que el I. Tribunal le había confiado; y no menos graves han debido ser las que este alto cuerpo ha debido tener presentes para aceptarle su renuncia y designar a otro funcionario en su reemplazo.

Comprendemos que esta puede ser una materia delicada; pero en todo caso el silencio absoluto que se guarda alrededor de las causas generadoras de estas incidencias, ha permitido que circulen rumores que dañan el prestigio del Poder Judicial.

Se hace necesario un esclarecimiento completo sobre estas cuestiones si se tiene en cuenta que mientras ellas se desenvuelven con cierta lentitud, siguen los sumarios paralizados, las prisiones se prolongan inmotivadamente, y las garantías que la ley concede a todo ciudadano, mientras no se dicte una sentencia que le condene, pasan a ser letra muerta.

Muy plausible fué y es, la demostración dada por la Excma. Corte Suprema en orden al interés que tenía porque se hiciese una investigación extraordinaria y rápida sobre la propaganda subversiva; y la designación de Ministros en Visita, que responde a aquel propósito, ha sido unánimemente celebrada.

Pero no parece aceptable que no obstante estas designaciones y las medidas de carácter extraordinario adoptadas para la tramitación de estas causas, los sumarios correspondientes se retarden en condiciones desmedidas, que no se avienen con el espíritu de la ley procesal y que repugnan a la esencia misma de este género de asuntos.

El país tiene el derecho de saber si es verdad que existen los delitos que han motivado estas investigaciones; tiene también el derecho de saber quiénes son los culpables; pero no quedan satisfechas ni la vindicta pública ni la justicia social, con prolongar hasta términos intolerables prisiones preventivas en número extraordinario como actualmente ocurre.

La Excma. Corte Suprema puede y debe intervenir en estas cuestiones. Estos sumarios dispersos en Santiago, Valparaíso y Concepción, vinculados entre sí, y entorpeciendo cada uno la marcha de los demás, están ya fatigando al público, que desea saber lo que hay en fin de cuentas en toda esta agitación judicial.

Las incidencias de la Corte de Apelaciones de Santiago con la renuncia del señor Santapau y el nombramiento del señor Molina, y la renuncia del señor Bezanilla derivada de aquellos incidentes pero felizmente retirada con posterioridad deben ser dadas a conocer ampliamente para acallar la murmuración y para disipar la desconfianza que ellas infiltran en el espíritu de las masas, desconfianza que acentúa la tramitación interminable y secreta de estos sumarios.

VENDO

CHALET EN ÑUÑOA
PROXIMO A AVENIDA IRARRAZAVAL

Construcción de dos pisos, que consta de salón, comedor, cuatro dormitorios, pieza de baño, dependencias, terraza. Bonito jardín, árboles frutales. Instalación de luz eléctrica.

Precio: $ 40,000

LOS GUINDOS DE ÑUÑOA
Avenida Egaña

Chalet con ocho piezas habitación, hall, subterráneo, dependencias. Jardín, parrones, huerto frutal. Instalación de luz eléctrica en toda la quinta. Reconoce deuda de $ 23,000 a la Caja de Ahorros de Santiago. Precio: $ 53,000.

CARLOS OSSANDON B.
168 BANDERA 168

El Ministro de Relaciones Exteriores de los Estados Unidos habla sobre la Doctrina Monroe

Sus colegas del foro de Chicago ofrecieron en Mayo último al Ministro de Relaciones Exteriores de los Estados Unidos, Mr. Bainbridge Colby un gran banquete, que dió oportunidad al Secretario de Estado para pronunciar un discurso que ha sido objeto de muchos comentarios en los Estados Unidos y en América toda y que revistió considerable importancia, especialmente, en cuanto revelan un pensamiento bien concreto del Gobierno de los Estados Unidos en orden al significado de la doctrina Monroe frente al Tratado de Versalles y a la Sociedad de las Naciones.

Después de hacer en términos de extraordinaria elocuencia el elogio de la profesión de abogado y de referirse a algunos otros asuntos de actualidad política americana, Mr. Colby abordó el tema internacional, más o menos en los siguientes términos:

En la actualidad, el Tratado de Versalles es la ley del mundo

Pero no es posible discutir un asunto sin hacer alguna alusión al mismo, y no me ocurre ningún asunto más digno de estudio ante una audiencia tal como esta, que la gran cuestión de la paz, y del destino que se reserva al tratado más grande en que jamás hayan convenido las naciones del mundo. El Tratado de Versalles ya es ley en Bélgica, Bolivia, el Brasil, Inglaterra, el Canadá, Australia, el Africa del Sur, Nueva Zelandia, India, Cuba, Francia, Grecia Guatemala, Italia, el Japón, Liberia, Nicaragua, Panamá, el Perú, Polonia, Rumania, el Estado Serbio-Croata-Esloveno, Tcheco-Eslovaquia, Siam y el Uruguay. Además, las siguientes naciones han aceptado las condiciones del Tratado y admitido lo que éste preceptúa con relación a la Liga de Naciones: la República Argentina, Chile, Colombia, Dinamarca, Paraguay, Persia, El Salvador, España, Suecia, Suiza Venezuela, Noruega y los Países Bajos. En realidad, puede decirse que el Tratado de Versalles es en la actualidad la ley del mundo; y todavía se nos dice que los Estados Unidos, obedientes a una política tradicional de aislamiento, deben abandonar a los valerosos aliados con quienes obtuvieron la victoria, y buscar la paz por medio de un expediente tortuoso y anticonstitucional por el cual obtendríamos los beneficios del Tratado sin asumir ninguna de sus cargas, exigiendo su cumplimiento de parte del enemigo, pero sin contribuir en manera alguna en ponerlo en vigor.

La doctrina norteamericana del aislamiento

Deseo invitaros a pensar por un momento en esta doctrina del aislamiento norteamericano. El profesor Súmner, de Yale, gustaba de decir que una de las cosas más peligrosas cuando se las deja sueltas es una doctrina. "Alguien preguntará", decía, "si creéis en la Doctrina de Monroe. ¿Cómo lo sabéis? No sabéis exactamente lo que es; y, sin embargo, con un ardor que se encuentra en razón inversa de vuestra comprensión de ella, declaráis enfáticamente que sí. Se ha convertido, en otras palabras, en la medida de vuestra respetabilidad y, por supuesto, creéis en ella". En cierto sentido esto pudiera decirse de la llamada teoría del aislamiento norteamericano en el mundo. ¿Os habéis jamás detenido a examinar esta teoría y a averiguar cuál es su fundamento, si alguno tiene en nuestra historia, estudiado a derechas y examinado cuidadosamente?

Este país ha tratado de conservar una actitud neutral en dos grandes ocasiones de conmoción universal. En 1793, durante las guerras napoleónicas, Wáshington promulgó su famosa proclama de neutralidad. En la segunda gran conflagración europea, el Presidente Wilson, teniendo presente nuestro alejamiento geográfico de Europa, trató de conservar nuestro aislamiento proclamando la neutralidad. Pero los hechos son más poderosos que las teorías, y en ambos casos nuestra concepción del aislamiento se hizo pedazos ante los duros imperativos de la guerra. En la guerra primera, como en la guerra reciente, la pugna se apoderó de nosotros y nos arrebató consigo a pesar de cuanto dijéramos o hiciéramos para evitarlo. En las guerras napoleónicas pudimos haber combatido contra Francia con tanta razón como contra Inglaterra. No había mucho en donde elegir entre las órdenes en Consejo británicas y los decretos franceses, o entre las agresiones de cualquiera de ambos países contra nuestra paz, seguridad y comercio. En la primera guerra nuestra capital nacional fué quemada y nuestro comercio marítimo destruído. En la lucha de la cual acabamos de salir hemos contraído una deuda de veinticinco mil millones de dólares, sufrido pérdidas superiores a trescientos mil hombres, enviado al través de los mares más de dos millones de soldados, levantado y equipado un ejército de dos millones más, y sometido a conscripción otra fuerza de trece millones, si no recuerdo mal las cifras de la lista final, de las cuales hablo de memoria. De seguro que cuando el aislamiento se ha conservado con un éxito tan discutible, debe examinársele para ver si realmente ha existido. Y yo sostengo y afirmo que la historia presta muy poca justificación y ningún fundamento para él, sea como un principio o como un hecho de la política norteamericana.

Wáshington, aconsejando cautela contra alianzas permanentes, y Jéfferson, amonestando contra alianzas embrolladoras, pensaban en la forma de alianzas europeas comunes en aquella época, las cuales obligaban a una nación a sostener a otra, tanto en el terreno de la diplomacia como en el de la fuerza, en todo género de controversias, cualquiera que fuera el origen de éstas. Esas alianzas tenían carácter de convenios de familia entre diferentes dinastías, más bien que de tratados entre naciones. Ni Wáshington ni Jéfferson pretendieron que los Estados Unidos se abstuvieran permanentemente del ejercicio de su propia influencia en materias que atañen debidamente a la paz y al bienestar de ellos mismos, como un miembro de la comunidad de las naciones.

Washington declaró expresamente no ser enemigo de alianzas temporales, y Jéfferson no se opuso a alianzas encaminadas a realizar objetos definidos. Algunos, sin embargo, han interpretado el consejo de ambos en el sentido de que los Estados Unidos deben aislarse de la política del mundo y no sostener ni defender sus intereses cuando se vean afectados o amenazados por acontecimientos que ocurran más allá de sus fronteras.

Washington fundó su consejo en nuestra "situación separada y distante", y deseaba la hora en que hubiéramos de obtener un grado de fuerza material que nos permitiera desafiar los ataques del exterior. Previó el tiempo "en que pudiéramos adoptar tal actitud que haga que sea escrupulosamente respetada la neutralidad que resolvamos adoptar, cuando las naciones beligerantes no se atrevan a provocarnos, y cuando escojamos la paz o la guerra conforme al dictado de nuestros intereses".

Washington no vivió lo bastante para ver su proclama de neutralidad de 1793 escarnecida. Si hubiera vivido, hubiera visto culminar la imparcialidad que tratábamos de mantener durante la pugna napoleónica, en una guerra que difícilmente podríamos decir que habíamos escogido, y que resultó lo único que podíamos tomar en lugar de una neutralidad que no podíamos hacer respetar.

Una de las causas que ha contribuído al mantenimiento de la Doctrina Monroe

La concepción defectuosa de nuestro aislamiento, como hecho geográfico, o como principio de conducta nacional, ha sido favorecida por nuestro éxito feliz en el sostenimiento de la Doctrina de Monroe. La Doctrina de Monroe es un principio perfectamente sólido y ha sido justificado plenamente por la experiencia de un siglo. Sin embargo, es interesante para el observador recordar que su origen es distintamente europeo, y que nada ha contribuído tanto a mantenerla invulnerada como el delicado y cambiadizo equilibrio del poder europeo. Digo de origen europeo, porque la Doctrina surgió directamente de la insinuación hecha por Cánning a Rush, el Ministro norteamericano en Londres en la época en que la alianza de las autocracias continentales proyectaba ayudar a España a recobrar sus colonias de América. Al recibo de las cartas de Cáning, dirigidas a Rush, en las cuales proponía la cooperación entre la Gran Bretaña y los Estados Unidos, el Presidente Monroe mandó llamar inmediatamente a Jéfferson y a Mádison para pedirles su consejo. Jéfferson se refirió a la cuestión presentada por las cartas como "la más transcendental que se ha presentado para mi examen desde la de la independencia". Vió claramente la separación de las naciones. De una parte, las que sostenían el principio monárquico y la represión de la libertad. Con referencia a la propuesta británica, dijo:

"Si aceptamos su proposición, agregamos su peso poderoso a la balanza de los Gobiernos libres y de un golpe emancipamos un continente que de otra manera yacería largo tiempo en medio de dudas y dificultades".

Mádison fué más lejos aún, haciendo notar no sólo la sabiduría de aceptar la proposición británica de una acción conjunta, sino proponiendo que la declaración no se limitara a las repúblicas americanas sino que expresara la desaprobación de la invasión de España, encaminada contra la constitución libre de su pueblo, y se opusiera a toda intromisión con los griegos, que en aquel tiempo luchaban por su independencia de Turquía.

La famosa declaración de Monroe apareció poco después, pero no asumió la forma de una declaración conjunta, porque Inglaterra vaciló en oponerse a sus recientes aliados en el Continente europeo, y porque John Quincy Adams insistió en que en un asunto que afectaba tan vitalmente al futuro de los Estados Unidos de América, esta nación no debía compartir con ninguna otra potencia el papel que estaba destinada a representar. Y, sin embargo, los historiadores reconocen que la amenaza de Inglaterra de reconocer las colonia españolas de América y su clara indicación de que sostendría con sus elementos navales la declaración de los Estados Unidos, fueron factores importantes para disuadir a las naciones que componían la Santa Alianza de sus designios sobre las colonias españolas de América.

Hemos sostenido la Doctrina de Monroe durante una centuria sin recurrir a la fuerza. Las potencias de la Europa Continental jamás han visto con favor esta doctrina que Bismarck describió como "una impertinencia internacional", y que en los años últimos ha despertado intensa oposición en ciertas partes de la América Hispana. ¿Cómo es que sin ejército y, hasta los últimos años, sin una marina considerable, hemos estado en aptitud de sostener una línea de conducta que se ha considerado como un desafío constante contra Europa? De seguro que esto no se debe a ninguna santidad inherente a la doctrina. La guerra ha hecho a los hombres algo escépticos con respecto a santidades. La Europa de ayer no tenía en mucha reverencia a las santidades, ya estuvieran en los tratados o en las políticas nacionales. La verdad es que la existencia en Europa de un equilibrio del poder es la explicación de nuestra aptitud para sostener la Doctrina de Monroe durante tanto tiempo sin recurrir a la fuerza. El temor bien fundado de un ataque por la retaguardia fué lo que contuvo primero a una potencia y luego a otra de atacar la Doctrina de Monroe y obligarnos a abandonarla o a combatir por ella.

La prueba más seria de la Doctrina Monroe

Supongo que la prueba más seria a que jamás haya sido sometida la Doctrina de Monroe fué la tentativa de Luis Napoleón de establecer, en el tiempo de la Guerra Civil, el Imperio de Maximiliano en México. Los historiadores norteamericanos por lo común atribuyen la retirada de Napoleón a la diplomacia de Séward y a la amenaza del empleo de nuestras grandes fuerzas militares al terminar la guerra civil; pero un factor de igual fuerza o aún más poderoso fué la determinación de Bismarck de entablar la guerra con Austria. Napoleón comprendió que esto daría por resultado el ensanche territorial de Prusia, que sería fatal a su prestigio y amenazaría su trono. Necesitaba sentirse libre para hacer frente a la situación europea; y sin duda alguna esto apresuró su aceptación del ultimatum norteamericano.

La Doctrina Monroe obtuvo un triunfo claro y ruidoso en el conflicto relativo a los límites de Venezuela, y ninguno discutirá jamás el valor, la resolución y la sabiduría de la conducta de Cléveland en esa crisis; pero comprendamos también, como estudiantes desapasionados de los acontecimientos históricos, que habían pasado muy pocos días desde que Cléveland había mandado su famoso mensaje al Congreso, cuando ocurrió la irrupción de Jámeson en el Transvaal, seguida casi inmediatamente por el famoso telegrama de felicitación enviado por el Emperador de Alemania a Paul Krüger. El resentimiento de Inglaterra se desvió inmediatamente de América hacia Alemania, y Salisbury quedó muy satisfecho de evitar una ruptura debida a una cuestión relativamente sin importancia de la América del Sur, para atender a un asunto en que se versaban intereses mucho más grandes del Imperio en el Africa Meridional.

Alemania hizo en 1902 un esfuerzo decidido y cuidadosamente proyectado para poner a prueba la Doctrina de Monroe y ver si estábamos dispuestos a combatir por ella. Se recordará que en ese año Alemania, Inglaterra e Italia hicieron una demostración naval contra Venezuela para obligarla a reconocer ciertas reclamaciones de sus súbditos respectivos. Gracias a la hábil diplomacia del Ministro de los Estados Unidos, Venezuela accedió a reconocer en principio las reclamaciones y a proponer que se sometiera a arbitraje el monto de las mismas. El resultado fué que Inglaterra e Italia aceptaran esta oferta y que Alemania se quedara sola. La flota americana se reunió en aguas de Puerto Rico, bajo las órdenes de Dewey, e indudablemente estuvo a punto de moverse contra la flota de Alemania, que estaba en aguas de Venezuela. Sin embargo, el hecho de que Alemania se vió privada de la cooperación de Inglaterra y expuesta a una agresión británica por la retaguardia, no debe desecharse como carente de influencia para obligar a Alemania a retirarse.

Mi objeto, al referir estos hechos, es recordaros que nos hemos escapado de la prueba real de la guerra en la defensa de la Doctrina de Monroe, no sólo por el respeto que el mundo profesa a nuestras cualidades marciales y a nuestro sincero apego a la Doctrina, sino por el equilibrio europeo que ha puesto coto a la confianza y a la iniciativa de las naciones que de vez en cuando han caído en la tentación de poner sobre el tapete de la discusión la Doctrina de Monroe.

Así vemos, sin multiplicar innecesariamente los ejemplos que con respecto a la Doctrina de Monroe sola, nuestra actitud ha sido completamente lo contrario del aislamiento. Por lo contrario, no sólo nos hemos visto repetidas veces expuestos a las maquinaciones de las potencias europeas, sino que en un grado fácil de demostrar, hemos salido beneficiados por el ir y venir de las corrientes complicadas de la política europea.

El último golpe a una tradición norteamericana

Tocó a la gran guerra, de la cual estamos saliendo, dar el último golpe a la tradición norteamericana del aislamiento y desvanecer la ilusión de esa seguridad que proviene de nuestra posición geográfica.

Una vez más este país resultó ser el principal representante y defensor de los derechos de los neutrales. Una vez más quedó demostrado que en una guerra que afecta al mundo entero no tiene substancia la teoría de la neutralidad. Una y otra vez proclamamos nuestro deseo de abstenernos de la lucha. Definimos con el mayor cuidado los deberes de los neutrales, y tratamos estrictamente de adherirnos a ellos. Como ha ocurrido siempre, repetidas veces ambos beligerantes dieron amplitud mayor a sus definiciones de contrabando, de zonas militares, de las zonas en que atacarían la marina mercante, y de la necesidad en que se encontraban de violar los principios hasta entonces aceptados a excensión e inmunidad de los neutrales. Como resultado de ello, la guerra llegó a nuestras propias puertas; submarinos enemigos se arrojaron a nuestras mismas bahías; nuestras embarcaciones fueron hundidas a la vista de nuestras playas. Las vidas de norteamericanos no combatientes fueron sacrificadas con violación despiadada del derecho de gentes hasta entonces aceptado. Una vez más, como en 1812, se vió que era fútil la pugna por preservar la neutralidad, y una vez más descubrimos que América no sólo estaba en el mundo, sino que pertenecía al mundo; y que sólo llevando consigo la parte que le corresponde de las cargas del mundo podemos salvaguardar nuestras propias libertades y nuestras propias instituciones.

RESIDENCIAS
VENDEMOS

EJERCITO.— Magnífica casa de habitación, de elegante construcción moderna, material sólido reforzado con concreto armado. Consta de dos espléndidas casas, una en altos y otra en bajos, dotadas de toda clase de comodidades.
PRECIO: $ 300,000
REPUBLICA.— Muy cerca de Alameda, chalet con diez piezas fuera de dependencias, algunas con parquets importados, chimeneas y decoraciones; quinta con hermosos árboles, parrones, conservatorio, etc.
Frente a República 21 metros. Superficie: 1,400 m. c.
PRECIO: $ 230,000
De fácil pago.

Freudenburg & Balmaceda
330 MORANDE 330

ACERO CALZADO
para cuchillos de máquinas acepilladoras
OFRECE
FUNDICION LIBERTAD
LIBERTAD 53-58

AUTOMOVILISMO

AUTOMOVILISMO FRANCES

CONTRA LOS ROBOS DE AUTOMOVILES

El "cuatrerismo" automovilístico.—El ingenio de los inventores contra el de los hijos de Caco.—Lo que se ha hecho para poder dar al automovilista un descanso tranquilo mientras deja abandonada su máquina

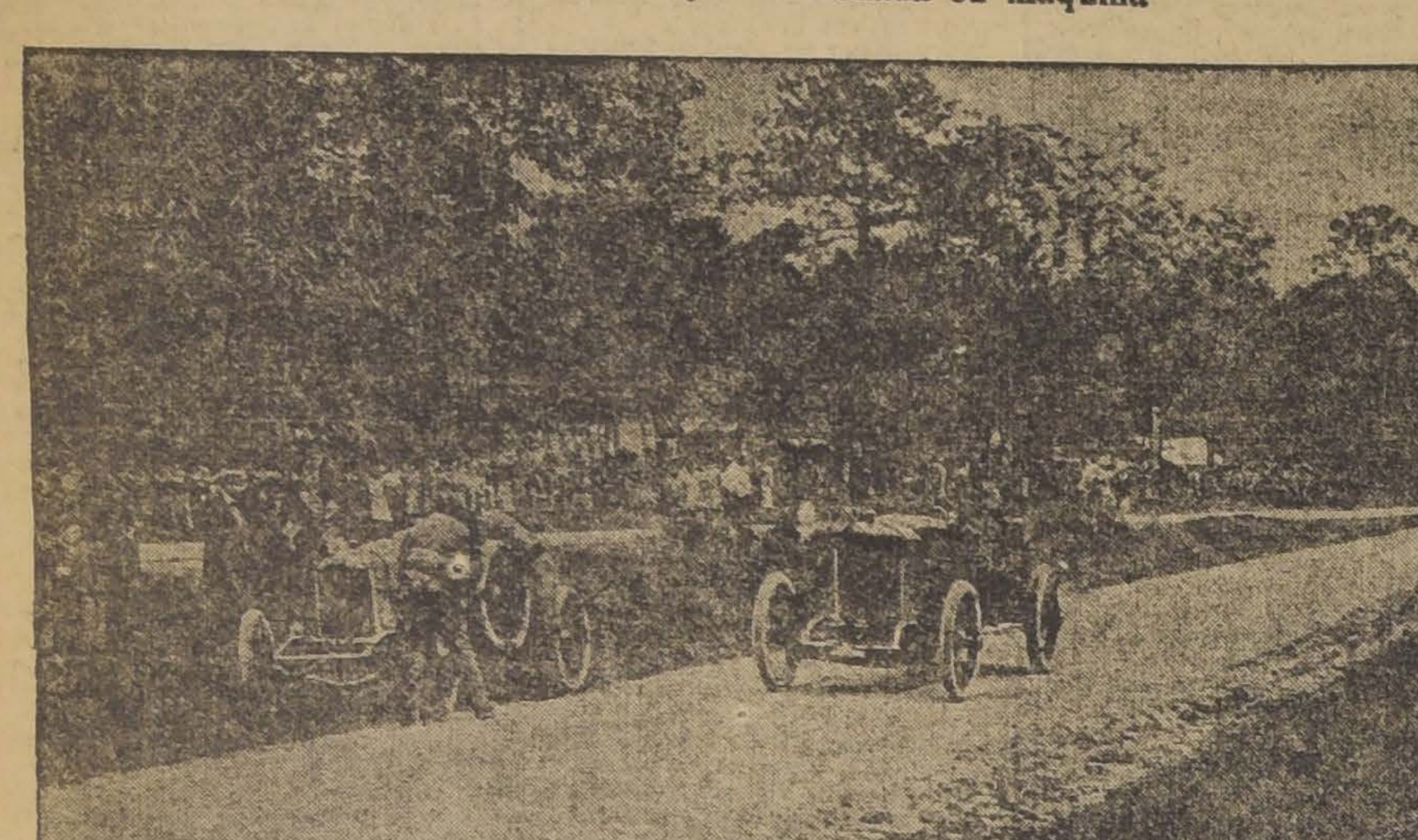

EN LA CARRERA POR LOS GRANDES PREMIOS DEL MANS

Pablot, en su máquina Delage, pasa a Crespelle detenido sobre el borde del camino. Bablot obtuvo la victoria delante de su camarada de equipo Guyot, cubriendo los 540 kilómetros de la carrera en 4 h. 21 minutos 50 segundos 4|5, o sea a una velocidad media de 123 kilómetros 700 metros por hora. Con este tiempo batió todos los records establecidos en circuito cerrado sobre esa distancia.

No es entre nosotros frecuente, como lo es en Europa, el robo de automóviles. Hasta el presente la crónica policial sólo suele referirnos el caso de alguna golondrina aperada, un carretón "pa burtos y pasajeros" u otro vehículo de fácil manejo, que desaparece en un santiamén mientras el conductor almuerza desaprensivamente o despacha algún quehacer en el interior de una casa. Los aficionados a lo ajeno carecen todavía de la pericia necesaria para guiar un auto, y en esta dificultad reside precisamente la seguridad de nuestros automovilistas y chauffeurs.

En cambio, en Europa y los Estados Unidos se ha debido idear constantemente la manera de oponerse a los "abijeatos" de automóviles. Allí es familiar a muchos el manejo del auto, y hay ocasiones en que las circunstancias son para tentar a cualquiera.

Ya en 1908 se encuentran huellas del primer aparato de seguridad contra ladrones y también contra accidentes, porque también estaba destinado a resguardar al pasajero rontra la eventualidad de un desfallecimiento cualquiera que le impidiese continuar controlando la dirección. Consistía este invento en un arco de círculo, de acero, que mediante un ligero movimiento del conductor, toma contacto con el suelo y deja en el aire las ruedas traseras.

En 1910 apareció un dispositivo verdaderamente concebido contra el robo, creación de dos americanos, Crium y Loy. En el grabado adjunto se encontrará una descripción de este invento, basado en un sistema de cadena que a voluntad del automovilista puede inmovilizar al coche en cualquier momento.

En 1912 se registraron numerosos inventos, coincidiendo con el número de crecientes robos de automóviles. Desde el simple candado sobre los rayos del volante hasta la complicada cerradura de cifras y letras combinadas, los inventores derrocharon ingenio en busca del aparato más práctico para llenar esa necesidad que la actividad de los ladrones hacía sentir cada vez con mayor apremio.

En el adjunto grabado mostramos una lucida colección de aparatos de seguridad contra robos de automóviles, en la que aquel que desee precaverse contra el "cuatrerismo automovilístico" entre nosotros podrá escoger a aquel que le parezca más apropiado para sus fines.

APARATOS CONTRA EL ROBO DE AUTOMOVILES

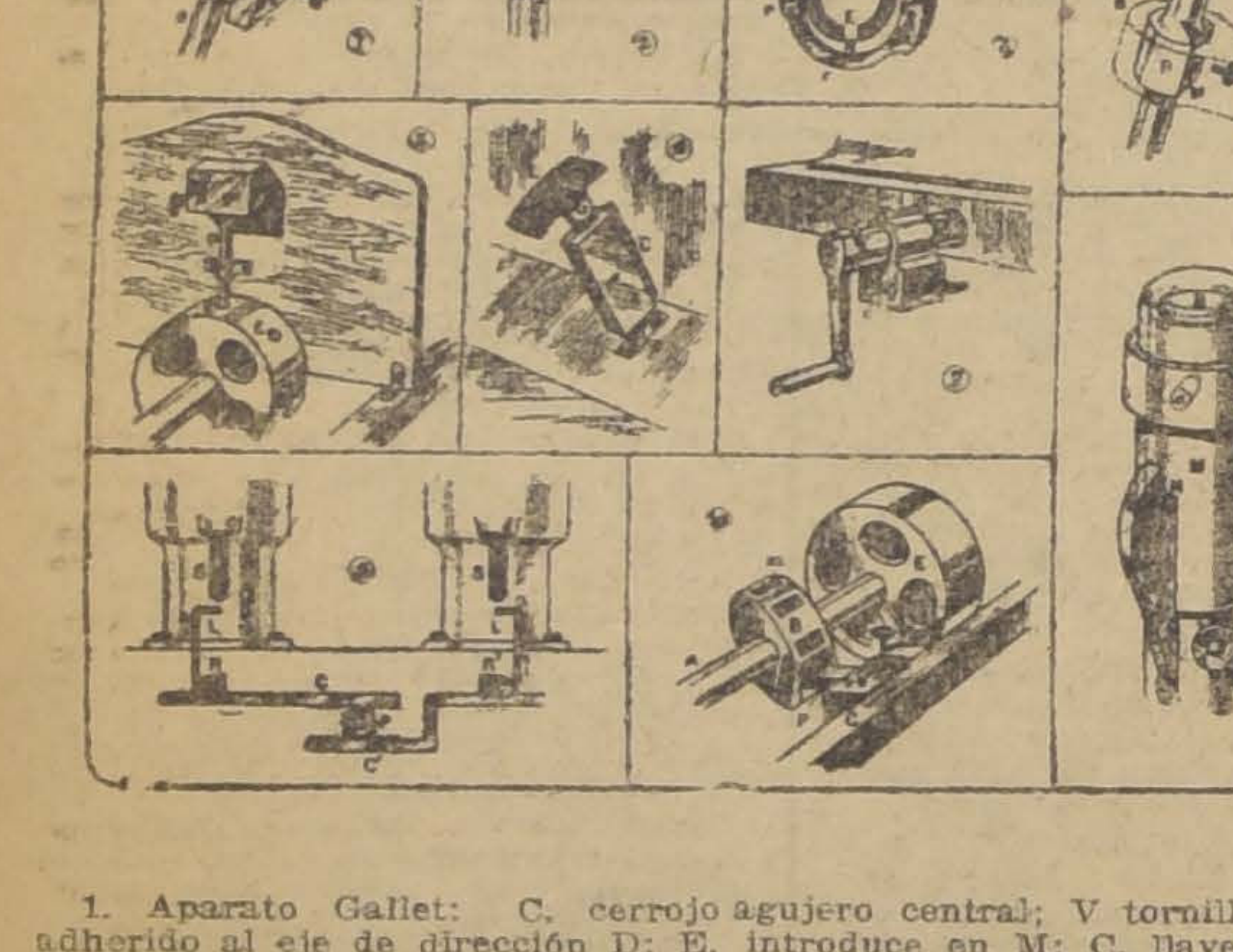

1. Aparato Gallet: C. cerrojo adherido al eje de dirección D; E, estribo de cadena que entraba el brazo B del volante.— 2: variante del mismo: el pestillo P de la cerradura V entra en un agujero practicado en un brazo del volante.— 3, Cadena de Crimm y Loy: A B, dientes que se embragan en P; la cerradura se encuentra en la parte reforzada A); C cremallera de ajustamiento que sigue el diámetro del eje de dirección T.— 4, Sistema Widlocher: P, pilar de dirección, ensanchado en R; M parte semiplana del ensanche, perforada por una excavación con un agujero central; V tornillo que se introduce en M; C, llave para accionar el tornillo V; B, caja que contiene el conjunto, figurada en puntos para permitir ver el interior.—5. Cerrojo de Pennevet.—V, cerrojo fijado al tablero T; P, pestillo que se introduce en las muescas E, E, E, practicadas en torno del volante de embrague.—6, Caza-pedal Kern: E, pedal de embrague; P, piso inclinado; S, cerradura a bisagra C, que obra sobre el tronco T del pedal para impedirle descender.—7, aparato Collet: V, v, cerradura que hace bisagra en C; A, arbol-manivela.— 8, Capuchón Baeckman y Hasselblad, para palanca de velocidades; M, funda (que se supone transparente) H, muesca para poner la cruceta I de comando interior, sesgada en H'; B, calzador; S, cerradura de combinación, con una punta "e" que entra en la funda y la palanca; F, fourchete que acciona sobre el tornillo V; E, manivela de comando exterior.— 9. sistema Irrman: P, piñón de comando de las cremalleras C C; R R; rampas; L L, levanta válvulas; S S, válvulas.— 10. Cerrojo Bony: E, volante de embrague; B, funda; M, muescas; V, cerrojo; P, pestillo; C, chasis.

CIGARRILLOS
CASINO
con tabaco hebra y boquilla Ambré: 50 centavos el paquete.

TRAJES
para Chauffeurs
hechos y sobre medida, a precios sumamente bajos, encontrarán en la Casa Industrial de Chile.
DELICIAS 2461
Entre García Reyes y Bulnes
19-Oct.

Automóvil Buick
en perfecto estado y garantido se compra en
HUERFANOS 656
18-O.

Automóviles particulares de arriendo
Marcas muy buenas y elegantes, equipados con "LOS BUENOS NEUMATICOS ROYAL CORD" que dan la seguridad de un buen servicio.
OFREZCO EN ARRIENDO por horas, días y meses y para veraneo en Viña del Mar.

Verlos y tratar en TEATINOS 831, entre San Pablo y Sama. —Teléfono 5010. — GARAGE JORDAN — RAFAEL VIVES V.

Neumáticos 'Royal Cord'
cuya
Fama Mundial
se acrecenta con la reputación que ya tiene adquirida en Chile. Es un producto libre de imperfecciones tanto en sus materiales como en su construcción que, como la uniformidad de su manufactura, son características de
La organización manufacturera de goma mas antigua y mas grande del mundo.
distinguida por su experiencia de
78 AÑOS
en la maufactura de la goma
UNITED STATES RUBBER EXPORT Co. Ltd.
Catedral 12.3-1219 -:- Casilla 2467 -:- Santiago
Uno de nuestros Distribuidores:
COOPERATIVA DE CHAUFFEURS
1211 - SANTO DOMINGO - 1211

AUTOMOVILES
"BUICK"
A los señores interesados en autos de esta acreditada marca, tenemos el agrado de avisarles que por el vapor "Ebro", que llega el 19 del presente, recibiremos una partida de estos coches, de los que tenemos disponibles únicamente dos, por estar el resto totalmente vendido.

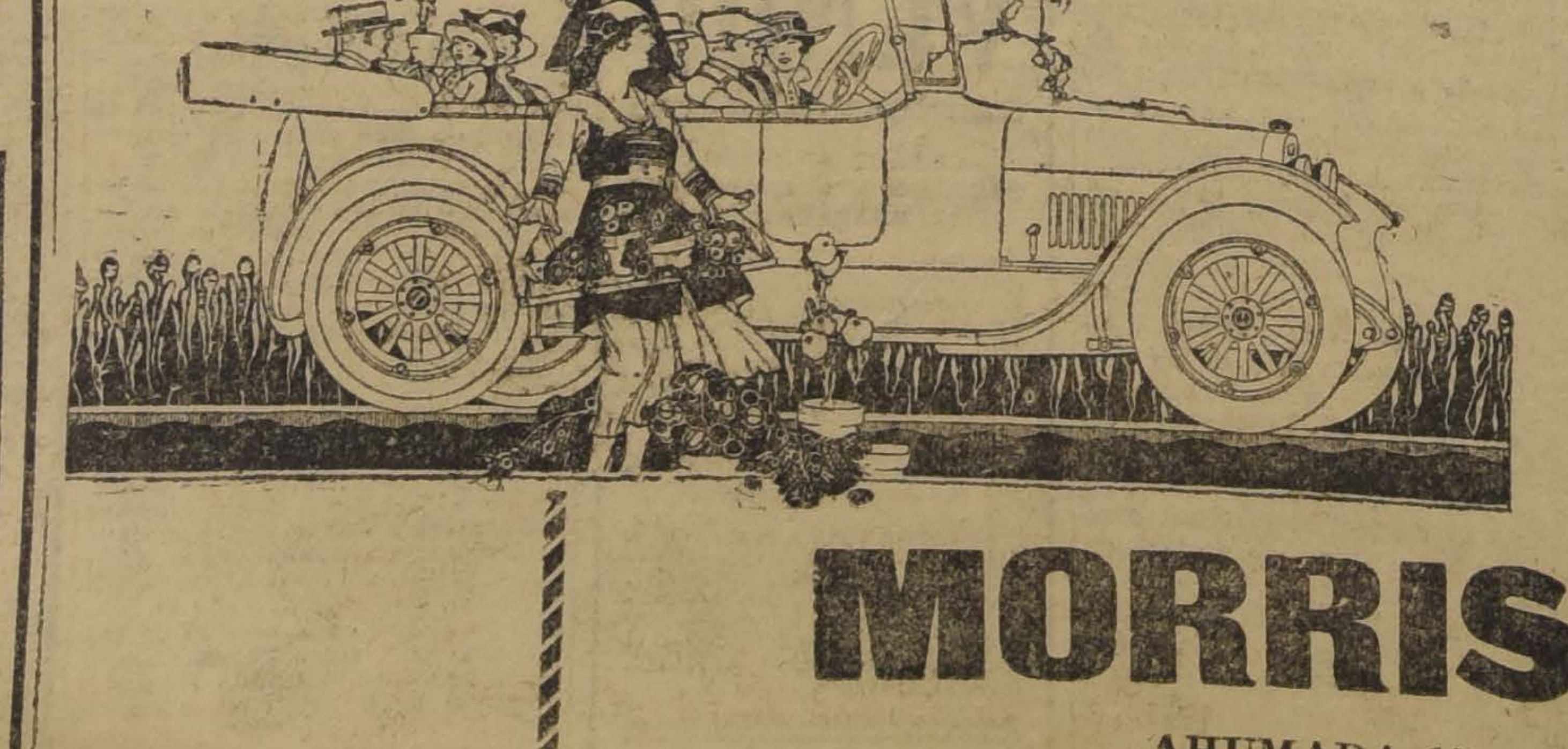

1 Turismo 5 asientos, 6 cilindros.
1 Turismo, 7 asientos, 6 cilindros.
Saliendo de N. York, por el vapor "Grangepans", tendremos:
1 Turismo 5 asientos y 6 cilindros; y
2 Turismo, 7 asientos y 6 cilindros.
Con la debida anticipación sírvase hacernos su reserva en nuestro Departamento de Automóviles.
IMPORTADORES:
MORRISON & Co.
AHUMADA 65 - 77 :-: SANTIAGO

TURF

CLUB HIPICO

LAS CARRERAS DE LA TARDE

Apreciaciones y pronósticos

Bonito, novedoso y abundante en inscripciones, es el programa que para la reunión de hoy ofrece nuestra primera institución a sus aficionados.

Sirve de base al mitin, el Premio "La Prueba", carrera reglamentaria sobre 3,200 metros, destinada a reproductores de cuatro años nacidos en el país y cuya asignación al vencedor es de ocho mil pesos.

Muy reducido es el lote de competidores que ha conservado su anotación, circunstancia ésta, que siempre ha caracterizado anualmente a la carrera en cuestión. Sin duda alguna, la distancia es el factor determinante, de que el grupo de competidores que dispute "La Prueba", sea por regla general muy escasa; pues, este hecho, viene demostrar más claramente la falta en nuestras pistas de elementos de largo aliento.

Como se ve, todo lo que hagan nuestras instituciones, por fomentar las pruebas de tiros largos, todavía es poco.

Sobresalen del lote Ródano, Sebastopol y Durham, de entre los cuales debe salir el ganador.

La última victoria del pupilo del Stud Burlesco, después de larga ausencia de las pistas y más todavía, sin haber alcanzado su completo training, nos dejó magnífica impresión, razón por la cual le damos para esta tarde nuestras preferencias.

Su más serios enemigos son Ródano y Durham, los que se encuentran en excelentes condiciones de preparación y sobre todo, trabajados para la resistencia que les exigirá el tiro. De los dos, optamos por el segundo para el puesto de placé.

Se da comienzo a la fiesta hípica con los 3,500 metros, sobre vallas, handicap que ha logrado reunir a un regular grupo de adversarios.

Nuestra carta es Huancayo, que lleva un peso relativamente cómodo y que ha trabajado en buenas condiciones en estos últimos días. Gravina y Tamarindo para el segundo lugar del marcador, nos inclinamos por el primero de los nombrados, no obstante los 70 kilos que carga.

Para productos de tres años nacidos en el país, que no hayan ganado, está reservada la prueba siguiente, sobre un tiro de 1,100 metros, Premio Jerjes.

Las últimas performances de Kalmuco, nos hacen darle nuestras preferencias, toda vez, que en carreras de esta naturaleza no hay línea, base, ni aprontes que puedan hacerse valer.

En el segundo puesto del divo, nos gusta Emily, que días pasados corrió muy bien en los puestos delanteros figurando uno de los lugares de la tabla. Para tercero, recomendaremos a Grenadier.

Numerosísimo es el grupo que tomará parte en el handicap de la tercera carrera, Premio Jacinta, sobre una distancia de 1,100 metros.

La eliminación en el presente caso la creemos peligrosa, pues, a lo mejor puede quedar fuera el que se adjudique la victoria. Por esta circunstancia y sin entrar en detalles, manifestaremos nuestras afecciones para ganador por Albaycín, que ya ha demostrado poseer grandes condiciones de velocidad. En el segundo y tercer puesto, respectivamente, señalaremos: Cadorna y Fusil.

De muy difícil pronóstico se presenta la quinta prueba del programa, Premio Jícara, sobre un tiro de 1,100 metros.

Sobresalen a la consideración del lector: Locura, que con 56 kilos puede imponerse; Luminosa, que puede ser un buen dividendo; Verderon, que es el candidato más obligado; Fagra, cuyas últimas performances son bastante regulares; Bastián, que va con un peso cómodo; Gooseberry, que tiene dotes para adjudicarse el triunfo sin dificultades; Lisa, que tiene condiciones para alternar con éxito en los puestos avanzados, y por fin, Demanda, Strong Filly y Gentille, que pueden encargarse de la sorpresa. De todos los nombrados, preferimos a Verderon, Fagra y Merengue II, en el orden indicado.

Un resultado muy incierto ofrece tener, el sexto número del programa, Premio Jimena, sobre un tiro de 1,400 metros.

Desde el primero hasta el último de los inscritos, cualquiera puede ganar, porque las condiciones de la prueba, dan iguales pretensiones de triunfo a todos los competidores anotados. Hecha la selección a la suerte, nos dió el siguiente orden de precedencia: Veldora, Belle Hellene y Dodge.

Un hermoso desarrollo hace presumir la séptima carrera, Premio Jou Jou, sobre 2,500 metros, dadas las reconocidas dotes de los adversarios para la distancia.

Por sus dos últimas figuraciones, nos seduce para el primer puesto del marcador, Durbar, que sólo lleva 52 kilos y que además, hemos sido informados de que conserva su excelente estado. De los restantes, Esteta, soporta muy bien el tiro y por esta circunstancia la recomendamos para el primer placé, dejando para el siguiente a His Majesty.

La prueba de clausura, a juzgar por los competidores que se disputarán los dos mil quinientos pesos de recompensa al vencedor, tendrá sin duda una llegada estrecha y emocionante.

El favorito nuestro es Romanones, que está en magníficas condiciones de training y que tiene dotes de ligereza para actuar con éxito, con sus actuales acompañantes. Sus rivales más serios son, a nuestro juicio: Pelo de Oro, Esparceta, Paimpolaise y Girasol. De ellos, indicamos para los placées a los dos primeros apuntados.

RESUME

1. Huancayo y Gravina.
2. Kalmuco. Emily y Grenadier.
3. Albaycín. Cadorna y Fusil.
4. Sebastopol y Durham.
5. Verderón. Fagra y Merengue II.
6. Veldora. Belle Hellene y Dodge.
7. Durbar. Esteta e His Majesty.
8. Romanones. Pelo de Oro y Esparceta.

Probables montas y competidores para las carreras de esta tarde:

1.a carrera. — 3,500 metros. — Gravina, J. Jara; Platón, C. Rosales; Gaspar, P. Guerrero, Demetrio, C. Quezada; Huancayo, M. Soto; Tamarindo, S. Rojas; Almendrina, L. Leblanc.

2.a carrera. — 1,500 metros.— Activo, J. Vergara; Echegaray, D. Piña; Estaño, S. Ponce; Exeter, no corre; Herodes, A. Molina; Facil, R. Piérola; Galión, E. Solis; Grenadier, R. Muñoz; Kalmuco, J. Arancibia; Landeau, M. J. Silva; Niagua, M. Araya; Amezcua, E. Rebolledo; Emily, R. Díaz; Marsellesa, F. Rosas; Pavlowa, R. Hernández; Peggy Wood, Alf. Silva.

3.a carrera. — 1,100 metros. — Shimosa, M. Pérez; Baratija, J. Oregón; Sensata, M. J. Silva; Barsaquito, no corre; Albaycin, J. Osorio; Alejo, M. J. Silva; Burloncillo, L. A. Orellana; Cadorna, H. Ramírez; Chiflón, J. Vergara; Declaración, J. Montaner, Dudoso, no corre; Leslo, R. Flores; Vol Piqué, A. Molina; Golden Glass; Alf. Silva; Córcega C. S., no corre; Rex White, no corre; Sartarella, no corre; Kopa, no corre; Larmes, H. Ramírez; Picacero, Arm. Silva; Dual, L. A. Jerez; Flaminia, C. Cruz; Daventry, A. Nieto; Viviana, no corre; Fusil, D. 2.o López.

4.a carrera. — 3,200 metros.— Durham, N. Núñez; Pasco, J. M. Baeza; Rodano, J. Vergara; Sebastopol, M. Gamboa; Uxor, no corre.

5.a carrera. — 1,100 metros. — Don Alfredo, J. Vergara; Locura, R .Flores, Luminosa, J. M. Baeza; Antu Huenu, N. N.; Brest, R. Muñoz; Verderón, M. Verdejo; Cardenal, J. Arancibia; Fagra, G. Aravena; Bastián, A. Molina; Corchea, F. Rosas; Dalry, C. Santander; Shannon, H. Michaels; Gooseberry, Alf. Silva; Lisa, D. 2.o López; Silbatina, M. J. Silva; Strong Filly, L. A. Orellana; Demanda, R. Hernández; Merengue, Alf. Silva; Pink Lady, no corre; Creve Coeur, C. Cruz; Gentillé, Arm. Silva; Braguelone, S. Martínez; Colonia, no corre; Pegote, N. Ramírez; Verge d'Or, H. Ramírez.

6.a carrera. — 1,400 metros. — Albaysin, G. Aravena; Oliveto, R. Rosas; Palillo, Alf. Silva; Veldora, M. J. Silva; Verderón, no corre; Vol Piqué, no corre; Belle Hellene, Alf. Silva; Dodge, R. Hernández; Elqui, D. 2.o López; Essex, E. Suárez; Orence, R. Piérola; Erim, A. Molina; Herodia, E. Rebolledo; Acalia, S. Villanueva; Viviana, H. Ramírez; Activo, N. N.; Go Lady, C. Cruz; Ensenada, D. Piña.

7.a carrera. — 2,500 metros. — Cautín, M. Gamboa; Tirteo, J. F. Bernal; Esteta, U. Núñez; Peter Pan, J. M. Baeza; Durbar, A. Molina; His Majesty, J. Vergara; Majuelo, J. Oregón; Cachivache, Alf. Silva; Turpin, J. Arancibia; Sancho Panza, D. 2.o López; Omar, H. Ramírez; Graciosa, C. Cruz; Uxor, no corre.

8.a carrera. — 1,100 metros. — Porro, no corre; Romanones, J. Salfate; Girasol, J. Vergaar; Pelo de Oro, M. Gamboa; Rústico, H. Contreras; Esparceta, J. Osorio; Pampolaise, D. 2.o López; Eylau, H. Ramírez; Gladiadora, no corre; Belle Hellene, no corre; Turpinita, S. Martínez; Coronis R. Henríquez; Furlana, L. Carrasco.

AZUCAR

en cajones, especial para familias, marca
I. H. S. Cajón $ 44. Ofrecen entrega lista:
HÖRMANN & Cía. :-: BANDERA 559

17-O

Club Hípico de Santiago

Temporada de Primavera
Domingo 17 de Octubre de 1920

PRIMERA CARRERA A LAS 2 P. M.—Premio JOY BELL.—3,500 metros m/m. (Vallas 9 saltos).—Para caballos que hayan corrido en carreras públicas de saltos desde el 1.o de Enero de 1920.—Handicap.— Inscripción: $ 12.50. — Premio: $ 2,500 al 1.o

PREPARADOR	DUEÑO	NOMBRE	PESO	EDAD	SANGRE	PADRE	MADRE	TRAJE DEL JINETE
F. Villa	L. A. Gauthier	1 **Gravina**	70	6	119/128	Alcázar	Amparo	Blanca, M. canario, G. azul
P. Marchesini	Los Aliados	2 **Platón**	70	6	F	Pirapó	Montana	Azul eléc. M. solf, G. azul eléc.
D. Galaz	Jorge Young	3 **Gaspar**	68	9	F	St. Avonicus	Fulcata	Naranja tré. ver. M. n. G. verde
A. Rodríguez	C. Barrientos	4 **Demetrio**	65	4	F	Abismo	Faranz	Azul, bronce y granate, G. azul
M. Soto	G. C Lyon	5 **Huancayo**	65	5	F	Poseur	La Oriental	Azul marino G. blanca
A. Luna	Ernesto Dighero	6 **Tamarindo**	62	9	1/2	L'Aiglon	Sin anteced.	Chocol. y l. a c., M. choc. G. lacre
A. Aguilera	D. Feliú	7 **Almendrina**	61	10	3/4	Fatal	Topsey	Verde cruzado bl., M. y G. lacre

SEGUNDA CARRERA A LAS 2.30 P. M.—Premio GERGES.—1,500 metros.—Para caballos de 3 años nacidos en Chile que no hayan ganado.— Peso: 56 kilos. — Inscripción: $ 17.50.—Premio: $ 3,500 al 1.o

PREPARADOR	DUEÑO	NOMBRE	PESO	EDAD	SANGRE	PADRE	MADRE	TRAJE DEL JINETE
P. Polanco	E. Anguita	1 **Activo**	56	3	3/4	El Tango	Cacarela	Blanca, alam. M. y G. oro
F. Galván	Limited	2 **Echegaray**	56	3	A A	Prince Florizel	Belle Etoile	Gris pera G. negra
J. Celpa	Detonación	3 **Estaño**	56	3	F	Pioneer	Kost	Blanca M. races, G. azul
P. Tonelli	P. Tonelli	4 **Exeter**	56	3	F	Pioneer	Little Sheeny	Azul, M. gran. y blanca, G. gran.
P. Tonelli	P. Tonelli	5 **Herodes**	56	3	F	Crescendo	Reine des Pres	Azul, M. gran. y blanca, G. gran.
C. Lacalle	E. 2.o Gardoweg	6 **Fácil**	56	3	F	Edward Low	Celeste	Blanca, lunares amarillos, G. am.
E. Emeres	Chaplin	7 **Galión**	56	3	F	Melbourne	Calcutta	Gris perla y negro en r. G. negra
R. Plaza	Grenadier	8 **Grenadier**	56	3	31/32	Melbourne	Cybelle	Verde y lacre en rueda G. negra
D. Vial	A. Gatica	9 **Kalmuco**	56	3	F	Siberien	Rib Rat	Blanca, brazl neg. G. blanca
J. F. Valenzuel	Cruz Lila	10 **Landeau**	56	3	F	Espectro	Patroness	Amarilla, cruz y G. lila
F. Rojas	Jackson	10 **Niagua**	56	3	F	Nitrico	Realidad	Negra, M. y G. cereza
E. Reveco	El Mirador	12 **Amezcua**	54	3	111/128	Alcázar	Amparo	Verde, braz. lacres, G. negra
R. Díaz	T. Leyton	13 **Emily**	54	3	F	Hallington Lad	La Gringa	Amarillo claro, G. turquesa
S. González	El Bosque	14 **Marsellesa**	54	3	F	Rolando II	Marcelle	Negro faja y G verde
M. Cubillos	M. R. Troncoso	15 **Pavlowa**	54	3	7/8	Oidor	Perinola	Azul alam. oro, M. laccre G. oro
A. Rodríguez	J. L. Walker	16 **Peggy Wood**	54	3	7/8	Medallión	Vira	Amarilla, G. negra

TERCERA CARRERA A LAS 3 P. M.—Premio JACINTA. — 1,100 metros.—Para todo caballo.—Handicap. —Inscripción: $ 12.50. — Premios: $ 2,500 al 1.o

PREPARADOR	DUEÑO	NOMBRE	PESO	EDAD	SANGRE	PADRE	MADRE	TRAJE DEL JINETE
H. Pérez	H. Pérez	1 **Shimosa**	58	4	7/8	Alanés	Rusia	Blanco y gran. list. M. y G. gra.
D. Vial	A. Gatica	2 **Baratija**	55	4	F	Siberien	Brigitte	Blanca, brazal. negros, G. blanca
U. Duque	Urbión	3 **Sensata**	54	5	7/8	Constant	Sensación	Salmón, M. y G. verde
F. Rojas	Jackson	4 **Barsaquito**	53	3	F	Barsac	Orgullosa	Negra, M. y G. cereza
P. J. Medina	Arturo Lyon P.	5 **Albaycin**	52	3	F	Eclair II	Catherinette	Azul marino, lun. blanc. G. azul
C. de la Cerda	San Marcial	5 **Alejo II**	52	5	F	Saint Wolf	Abeja II	Rosada, M. blancas, G. rosada
J. Vásquez	J. de la C. Ibáñ	7 **Burloncillo**	51	4	1/2	Scarrón	Sin anteced.	Gris perla, G. lacre
J. B. Castro	D Dighero	8 **Cadorna**	50	5	1/2	Pioneer	Sin anteced.	Blanca, M y G. azul
P. Bagú	Popota	9 **Chiflón**	50	5	F	Eclair II	Chablis II	Morada, M. y G. blanca
D. Sandoval	D. Urrutia	10 **Declaración**	48	4	F	Orán	Surestada	Azul y blanco list., G. lacre
A. González	Independencia	11 **Dudoso**	48	5	F	Burlesco o E. L	Celeste	Verde manz. G. neg. coc. plata
O. Fuenzalida	L. Schenone	12 **Leslo**	48	5	F	Altanero II	Pavía	Cereza, M. y G. azul
I. Yáñez	Isidro Larraín	13 **Vol piqué**	48	3	F	Olascoaga	Peregrina II	Oro, cue. br. puñ y G. neg. b. o.
A. Rodríguez	J. L. Walker	14 **Golden Glass**	47	4	F	Medallión	Veronique	Amarillo, G. negra
L .A. Benítez	L. A. Benítez	15 **Córcega**	46	5	F	Rolando II	Spirita	Lacre, M. violeta, G. lacre
P. Polanco	P. Polanco	16 **Rex White**	45	6	31/32	Defensor	Maya White	Azu, M. coloradas, G. blanca
A. Guerra	Cunulpa	17 **Saltarella**	45	3	1/2	Trefle	Escalerilla	Blanco,Blanco, M rosadas, G. bl.
J. Pinto	Columbia	18 **Kopa**	44	4	F	Ginger Ale	Condesita	Rosada, M. y G. blanca
A. Rodríguez C.	M. Saavedra	19 **Larmes**	44	4	15/16	Altanero II	Alsacia	Oro
C. Morris	C. Morris	20 **Picacero**	44	4	F	Siberien	Sin anteced.	Celeste, brazaletes y G. negra
C. Gómez	C. Gómez	21 **Dual**	43	3	15/16	Burlesco	Anunciadora	Verde M. blancas, G. verde
J. 2.o Vaccaro	Mirabeau	22 **Flaminia**	43	5	F	Jack's Green	Santonina	Naranja,a alam. braz. y G. verde
A. Muñoz	Pigüe	23 **Daventry**	42	4	F	Pioneer	Q. of the Ram	Solferino, faja y G. blanca
P. Maldini	Indecis	24 **Viviana**	42	3	F	Pippermint	Grillo d'Or	Azul y gran. listado, G. azul
J. Arluciaga	Luis A. Lola	25 **Fusil**	41	5	F	Etolo	Teresa	Neg. M. cel y neg. en circ. G. n.

CUARTA CARRERA A LAS 3.30 P. M.—Premio LA PRUEBA (reglamentaria).— 3,200 metros. — Para reproductores de 4 años nacidos en Chile.— Peso: 56 kilos. — Inscripción: $ 20.—Entrada: $ 40.—Premio: $ 8,000 al 1.o

PREPARADOR	DUEÑO	NOMBRE	PESO	EDAD	SANGRE	PADRE	MADRE	TRAJE DEL JINETE
J. Cavieres	Banzay	1 **Durham**	56	4	F	Pioneer	Macora	Plomo obscuro, G. lacre
P. Bagú	Army and Navy	2 **Pasco**	56	4	F	Altanero II	Pambú	Lacre, M. bl. y azul list. G. azul
P. Guerrero	Soferino	3 **Ródano**	56	4	F	Burgomaster	Mandarina	Solferino, G. verde
J. Dalmau	Burlesco	4 **Sebastopol**	56	4	F	Burgomaster	Lhassa	Lac. al. oro, G. ac coc. oro
F. Peralta	Esmeralda	5 **Uxor**	54	4	F	Olascoaga	Miss Musker	Esmeralda, G. rubí

QUINTA CARRERA A ALAS 4 P. M.—Premio JICARA. — 1,100 metros.—Para todo caballo. — Handicap. — Inscripción: $ 50. — Premio: $ 2,500 al 1.o

PREPARADOR	DUEÑO	NOMBRE	PESO	EDAD	SANGRE	PADRE	MADRE	TRAJE DEL JINETE
R. Pastene	E. Amión	1 **Don Alfredo**	58	5	F	Mores	Violeta	Negra, brazaletes y G. ofelia
F. Peralta	Esmeralda	2 **Locura II**	56	5	F	Moschion	Folatre	Esmeralda, G. rubí
P. Bagú	Army and Navy	3 **Luminosa**	56	4	F	Altanero II	Liane	Lacre, M. bl. y azul list. G. azul
R. Pastene	M. A. Benavent	4 **Antu Huenu**	55	4	7/8	Longschamp	Marucha	Azul turquesa, M. oro, G. blanca
E. Molina	Luis Valle	5 **Brest**	55	6	F	Pioneer	Macora	Salmón, lun. negros, G. blanca
J. de la R. Viel	Verderón	6 **Verderón**	55	3	27/32	Royalist	Reliquia	Negro, G. verde
D. Vial	A. Gatica	7 **Cardenal**	54	5	F	Siberien	Ravenne	Blanca, brazaletes negros
P. J. Medina	Almendro	8 **Fagra**	53	4	7/8	Alanés	Sfax	Negra, faja y G4 oro
A. Rodríguez	J. L. Walker	8 **Bastián**	52	4	F	Spedit	Maricota	Amarilla, G. negra
J. Pinto	R. Soltof	10 **Corchea**	52	6	F	Burlesco	Bombonnière	Blanco, estrellas lacres, G. blanca
J Arluciaga	César Ferrari	11 **Dalry**	51	4	F	Hallington Lad	Marakesb	Verde nilo, cintura y faja negra
L. Silva	St. George	12 **Shannon**	51	6	F	Celso	Represalia	Verde, lun. blancos, G. verde
L. A. Figueroa	B. F. Bernstein	13 **Gooseberry**	50	3	F	Melbourne	Black Berry	Rosa seca, G. esmeralda
I. Vásquez	Progreso	14 **Lisa**	50	5	F	L'Aiglon	Leonora	Gris perla, G. verde
C de la Cerda	Temuco	15 **Silbatina**	49	4	F	Lord Atkinson	Arcola	Azul cruzado oro, M. y G azul
A. Zúñiga	Bella Dama	16 **Strong Filly**	49	6	F	Meltonian	Tiana	Crema c. az. M. crema, G. crz.
L. Navarro	Cruz de Oro	17 **Demanda**	48	3	F	Mead	Skyline	Naranja M. y G. negra
A. Muñoz	Agustín León	18 **Merengue II**	47	4	F	Obrizo	Mermaid	Solferino, cuello, puñ. y G. neg.
O. Fuenzalida	A. Pérez de A.	19 **Pink Lady**	47	3	F	Lancaster	Palustre	Terracotta
J. Celpa	E. Serrano	20 **Crevecoeur**	46	3	F	Fío	Pouponne	Verde, G. blanca
León Devenas	León Devenas	21 **Gentille**	46	4	F	Eclair II	Primauté	Azul, M. amarillas, G. tricolor
M. Soto	V. Larenas	22 **Braguelone**	45	4	1/2	Whittington	Sin antecea.	Café, M. y G. turquesa
A. Rodríguez	M. Saavedra	23 **Colonia**	44	5	F	Jou Jou	Alucema	Oro
H. Pérez	Don Roberto	24 **Pegote**	44	3	F	Pirapó	Shylass	Blanco, M. y G. celeste
I. Yáñez	Subercaseaux	25 **Verge d'Or**	44	3	F	Olascoaga	Epi d'Or	Blanco, pres. pla., G. verde, b. bl.

SEXTA CARRERA A LAS 4.30 P. M.—Premio JIMENA. — Para caballos de 3 años que no hayan ganado $ 10,000.—Peso: 50 kilos.—Recargo de 1 kilo por cada $ 1,000 ganados. — Inscripción :$ 12.50. — Premio: $ 2,500 al 1.o

PREPARADOR	DUEÑO	NOMBRE	PESO	EDAD	SANGRE	PADRE	MADRE	TRAJE DEL JINETE
P. J. Medina	A. Lyon P.	1 **Albaycin**	56	3	F	Eclair II	Catherinette	Azul marino, lun. bl., G. azul
S. González	El Bosque	2 **Oliveto**	56	3	3/4	Rolando II	Holanda	Negra, faja y G. verde
F. Peralta	F. Peralta	3 **Palillo**	55	3	F	Pirapó	Semifusa	Rosado, cue. braz., puñ y G. verde
C. Rodríguez	Bristol	4 **Veldora**	55	3	31/32	Olascoaga	Pierrette	Blanca, G. azul
J. de la R. Vie	Verderón	5 **Verderón**	54	3	27/32	Royalist	Reliquia	Negro, G. verde
I. Yáñez	Isidro Larraín	6 **Vol piqué**	54	3	F	Olascoaga	Peregrina II	Ooro, cue., pres., puñ. y G. n. br o.
A. Rodríguez	J. L. Walker	7 **Belle Helene**	53	3	F	Fío	Key	Amarilo, G. negra
L. Navarro	J. A. Donoso	8 **Dodge**	53	3	3/4	Fío	Alma	Amarillo, M. y G. verde
J. Dalmau	Burlesco	9 **Elqui**	53	3	F	Pioneer	Transmute	Lacre alam. oro, G. lac. coc. oro
J. B. Castro	13 de Agosto	10 **Essex**	53	3	F	Pioneer	Saucy Lass	Oro, G. caqui
D. Trincado	Importación	11 **Orense**	53	3	F	Index	Orianda	Oro, faja, G. negra, borla oro
J. Cuevas	Espoir	12 **Erin**	52	3	F	Pioneer	Conservatory	Amarilla, M. az. G. az. coc. oro
E. Reveco	M. Goicovich	13 **Herodia**	52	3	F	Pirapó	Irish Moll	Negra, G. café
P. Guerrero	Ignacio Valdés	14 **Acalia**	51	3	F	Buchardo	Artemisa	Celeste y blanco en r., G. rosada
P. Maldini	Indecis	15 **Viviana**	51	3	F	Pippermint	Grill d'Or	Azul y gran. list G. azul
P. Polanco	E. Anguita	16 **Activo**	50	3	3/4	El Tango	Cacarela	Blanca alam. M. y G. negra
P. Boncerio	R. Demarchi	17 **Go Lady**	50	3	F	Gonin	Joyful Lady	Blanca y mor. en rued. M. y G. la.
F. Galván	Limited	18 **Ensenada**	46	3	F	Orán	Mousse Diane	Gris perla, G. negra

SEPTIMA CARRERA A LAS 5 P. M.—Premio JOU JOU. — 2500 metros. — Para todo caballo. — Handicap. — Inscripción: $ 20. — Premio: $ 4,000 al 1.o

PREPARADOR	DUEÑO	NOMBRE	PESO	EDAD	SANGRE	PADRE	MADRE	TRAJE DEL JINETE
M. Reyes	Los Robles	1 **Cautín**	59	5	F	Rodilard	Desirée	Oro viejo puñ y bot. y G. blanca
J. F. Valenzuel	Cruz Lila	2 **Tirteo**	56	6	7/8	Turín	Eúscara	Amarillo cruz y G. lila
J. Cavieres	A. Huidobro	3 **Esteta**	55	5	F	Sandunguero	Serenata	Solf. pres. galones y borla plata
P. Bagú	Army and Navy	4 **Peter Pan**	53	6	F	Celso	Neva	Lacre M. bl. y azul list. G. azul
I. Yáñez	London	5 **Durbar**	52	4	F	Pioneer	Transmute	Azul alam. oro M. lac. G. azul
J. Cuevas	H. Candia	6 **His Magesty**	52	4	F	Altanero II	Dimity	Azul brazaletes y G oro
E. Polanco	J. del C. Cempl	7 **Majuelo**	51	6	F	Galloway	Mayorca	Azul y oro viejo en círculos
A. Muñoz	Ecuador	8 **Cachivache**	49	4	15/16	Viraró	Coralia B.	Blanco y neg. list. G. blanca
E. Emeres	Waterloo	9 **Turpin**	48	6	15/16	Fío	Inmortelle	Café lunares oro
J. Zapata	Sancho	10 **Sancho Panza**	47	4	7/8	Sir Samuel	Eúscara	Morada, lunares y G. oro
C. A. Gómez	N.o 13	11 **Omar**	46	4	F	Oviedo	Roseate Hue	Blanco y cereza p. m. G. cereza
L. A. Figueroa	H. Pizarro	12 **Graciosa**	40	4	F	Jack's Green	Alice George	Azul cue. p. alam. y G. oro
F. Rojas	Jackson	13 **Uxor**	40	3	F	Olascoaga	Miss Musker	Negra, M. y G. cereza

OCTAVA CARRERA A LAS 5.30 P. M.—Premio JULIO CESAR. — 1,100 metros. — Para todo caballo.—Handicap. — Inscripción: $ 12.50. Premio: $ 2,500 al 1.o

PREPARADOR	DUEÑO	NOMBRE	PESO	EDAD	SANGRE	PADRE	MADRE	TRAJE DEL JINETE
Samuel Gonzále	Liguria	1 **Porro**	60	5	F	Rolando II	Fougére	Lacre, G. verde
E. 2.o Soto	Alcázar	2 **Romanones**	58	5	127/128	Alcázar	Tiara	Acero, alam. y G. lacre
O. Fuenzalida	H. Cortés	3 **Girasol**	54	6	1/2	Julio César	Sin anteced.	Azul. G. perla
J. Dalmau	Burlesco	4 **Pelo de Oro**	53	4	F	Pirapó	Avelina	Lacre, alam. oro, G. lac., coc. oro
R. Amaro	J. A. Soto B.	5 **Rústico**	48	6	7/8	Alanés	Rusia	Amarilla, M. blanca, G. amarilla
P. J. Medina	A. Lyon P.	6 **Esparceta**	46	5	F	Eclair II	Catherinette	Azul marino, lun. blan. G. azul
D. Sandoval	Constancia	7 **Paimpolaise**	46	4	F	Constant	Donna	Azul alam. oro, G. neg. borla oro
I. Yáñez	London	8 **Eylau**	45	4	F	Pearl River	Berezina	Azul alam. oro, M. lacre, G. azul
F. Guzmán	Kangaroo	9 **Gladiadora**	44	5	F	Le Samaritain	Paelstra	Rosado, brazaletes y G. blanca
F. Martín	J. L Walker	10 **Belle Hellene**	41	3	F	Fío	Key	Amarillo G. negra
A. Rodríguez	M. R. Troncoso	11 **Turpinita**	41	6	F	Turín	Peccavi	Azul, alam. oro, M. lacres, G. oro
A. Allen	F. Kojakorie	12 **Coronis**	40	5	F	Black Prince	Copy	Paja
A. Zúñiga	R. Urgelles	13 **Furlana**	40	6	F	L'Aiglon	Fricka	Solferino cruzado bl., G. solferina

COCINERO PRACTICO CHILENO

Recetas escogidas de guisos que ningún gastrónomo, por exigente que sea, dejará de gustar.

PRECIOS DE RECLAME: A la Rústica $ 1.80-Empastado $ 2.80

CORAZON (Diario de un Niño) por EDMUNDO AMICIS

CORAZON debe ser la Biblia de los niños. Ponerlo en sus manos es cumplir un deber de amor, de patriotismo y de progreso.
PRECIO: $ 2.40, empastado. En venta por mayor, 30 por ciento de descuento.

Ley sobre Impuesto Timbres, Estampillas y Papel Sellado, a $ 0.30 c/u.; docena, $ 3.
Reglamento completo de la ley sobre Impuesto de Timbres, Estampillas y Papel Sellado, a $ 0.30 c/u.; docena, $ 3.
Ley de organización y atribuciones de las Municipalidades, a $ 0.30 c/u.; docena, $ 3.

Lathrop Hnos.-CASILLA 905-AHUMADA 281

17-O

Whisky Whisky Whisky Whisky
Whisky Whisky Whisky Whisky
Whisky Whisky Whisky Whisky
Whisky SANDY Whisky Whisky SANDY Whisky
Whisky MAC Whisky Whisky MAC Whisky
Whisky -Whisky Whisky Whisky
Whisky Whisky SANDY Whisky Whisky
Whisky Whisky MAC Whisky Whisky
Whisky Whisky Whisky Whisky
Whisky Whisky Whisky Whisky
Whisky Whisky Whisky Whisky
Whisky Whisky Whisky Whisky

"SANDY MAC"

Unicos importadores:

Scriven Hnos. (Chile) Ltd.

SANTIAGO — VALPARAISO

HOTEL DE FRANCE

En dos cuerpos de edificio contra incendio, Plaza de la República, al frente del Palacio de la Intendencia.
Primer Hotel de Valdivia, por su ubicación, seguridad y excelente cocina. — CARLOS LAULHE, CASILLA 745.

SE VENDE

En barrio central y de mucho porvenir
(ALAMEDA DE LAS DELICIAS)
Explendida propiedad de renta, consta de tres casas-habitación y dos almacenes tratar:
BANDERA 260. Of. RODRIGUEZ

21-O

Préstamos Hipotecarios

Tramito rápidamente en la Caja o Banco Hipotecario al interés del 6 al 8 %. Me encargo de arreglo de títulos y anticipo de fondos.

RAMON GUZMAN A.

1250 - HUERFANOS - 1250.

4-Oct.

PYRAZOLINE

(Antipirina en comprimidos)

Los comprimidos de PYRAZOLINE, por ser elaborados en el Laboratorio de "USINES du RHONE", constituye, por sí, una garantía de su absoluta pureza, de su benéfica acción y de su efecto terapéutico.
Se emplea con resultados sorprendentes.
En NEURALGIAS FACIALES, CIATICA, REUMATISMO, etc., etc., siendo un poderoso analgesógico y antifebril.
EN VENTA EN TODAS LAS BUENAS BOTICAS
Casa Augusto Meytre, Agentes exclusivos. — Valparaiso

HIPODROMO CHILE

LAS CARRERAS DE LA MAÑANA

Apreciaciones y pronósticos

Siete pruebas, todas nutridas de inscripciones, componen el programa que se desarrollará en la mañana de hoy en este Hipódromo y proporcionarán a los habitúes del turf una agradable reunión.

La primera carrera, Premio "Kapi", sobre 900 metros para hacks no ganadores, nos permite, aun cuando la escala de pesos da opción a todos los inscritos, dar nuestras preferencias a Yelcho, atendiendo a la distancia. Para los placées indicamos a Alianza y Faisán.

El Premio "Kaiser", sobre 1,200 metros, ha reunido a nueve competidores que se merecen. Nuestro candidato es Urbs, no obstante las buenas performances últimas de Dodge, a quien dejamos el segundo puesto y para tercero a Saturnal.

Sigue en el orden el Premio "Kirsch", sobre un tiro de 1,100 metros, en el cual creemos habrá de imponerse Entente, pues va solo a dos kilos más de peso que el Domingo pasado y con competidores mucho menos temibles.

Para los puestos siguientes nos gustan Pink Lady y Pajarita.

Los $ 1.600 de recompensa asignados al vencedor en los 1,500 metros del Premio "Kaimán", creemos serán de Tucano, que en el Premio "Santa Lucía", de la reunión pasada, hizo buen papel en las primeras distancias, pudiendo verse que el tiro le quedó largo. De placées van Chichí y Teruca.

Va a continuación el Premio "Kaliban", sobre 1 400 metros, en el cual debemos buscar el ganador entre Horchata y Dopping.

Optamos por la primera porque la escala de pesos le es más favorable, indicando para los placées a Dopping y Carboncillo.

La carrera siguiente, Premio "Kosmon", sobre 1.500 metros, es el pronóstico más difícil de la mañana, pues desde el primero hasta el último de los inscritos puede adjudicarse los $ 1 600.

Limitando nuestro pronóstico a Whisky Sower, Pencahue, Bella Dama, Meim y Fusil, optamos por Minx para ganador y Whisky Sower y Chacolí para los placées.

¿Sufre usted del HIGADO? Pida a su boticario un frasco de
PARIQUYNA
Y SE CONVENCERA DE SU BONDAD
DAUBE y Cía.

Cierra el programa el Premio "Kirk" sobre un tiro de 1,100 metros, en el cual consagraremos como nuestro favorito a Willibrodo, por cargar sólo 42 kilos de peso.

En los puestos siguientes van Trebizonda y Daintie Lassie.

RESUMEN

1.a Yelcho. Alianza y Faisán.
2.a Urbs. Dodge y Saturnal.
3.a Entente. Pink Lady y Pajarita.
4.a Tucano. Chichí y Teruca.
5.a Horchata. Dopping y Carboncillo.
6.a Minx. Whisky Sower y Chacolí.
7.a Willibrodo. Trebizonda y Daintie Lassie.

PROBABLES MONTAS Y COMPETIDORES PARA LAS CARRERAS DE LA MAÑANA DE HOY.

Primera carrera

Contratiempo, A. Godoy; Miss Muffit, J. Reyes; Japonés, H. Altamirano; Yelcho G. Aravena; Ondina, N. N.; Quepe, C. Pombet; La Valliere, R. Hernández; Rayumolla, J. Vergara; Molidebno. E. Solís; Chilihue, R. Flores; Delegada, C. Carrasco; Edimboro, L. A. Jerez; Faisán, D. 2.o López; Stolen Kiss, N. N.; Shy, E. Rebolledo; Etervina. N. Ramírez; Alianza, J. 2.o Aravena.

Segunda carrera

Traidor, M. Gamboa; Protector, M. J. Silva; Urbs, J. Vergara; Lisa, D. 2.o López; Dodge, R. Hernández; Deshabillé, J. Polanco; Perforadora E. Solís; Marruecos, L. A. Jerez; Saturnal, L. Carrasco.

Tercera carrera

Sergio, S. Miranda; Viana, C. Pombet; Gracia, N. Oteíza; Dudoso, G. Aravena; Fusil, M. Gamboa; Saltarella A. Guerra; Antu Huenu, J. Vergara; Strong Filly, J. 2.o Aravena; Cibeles, E. Rebolledo; Huérfana, H. Ramírez; Entente, L. Carrasco; Pinck Lady, L. A. Jerez; Pajarita, D. 2.o López.

Cuarta carrera

Capucine P. P. Cancino; Donneta, A. Pérez; Balaclava, F. Rosas; Feudal, R. Díaz; Romancienne, A. Molina; Bobina, C. Pombet; Oregón, M. J. Silva; Tucano, L. A. Orellana; Reflejo II E. Solís, Chichí, H. Ramírez; Desolación, C. Cruz; Deshabillé, N. N.; Teruca, C. Santander; Caracas, D. 2.o López.

Quinta carrera

Sans Rival, M. Pérez; Dopping P. P. Cancino; Carboncillo, C. Pombet; Horchata, M. Vergara; Centolla, R. Flores; Cabecilla, H. Ramírez; Macacho, N. N.; Chulinga, D. 2.o López; Tripleta. C. Cruz; Sempronius, G. Guerra; Dorina, L. Carrasco.

PARIQUYNA
El mejor específico conocido para las enfermedades derivadas del HIGADO.

Sexta carrera

Whisky Sower, M. Pérez; Pencahue, A. Molina; Merchant, C. Pombet; Verdi, F. Rosas; Bella Dama S. Miranda; Minx, R. Díaz; Bow, L. A. Orellana; Chacolí, P. P. Cancino; Bahía, C. Cruz; Fusil, L. A. Jerez; Cultura, J. Pinto; Lord Beryl, H. Ramírez; Brest, Daniel 2.o López.

Sétima carrera. — Juvenil, A. Godoy; Dual, M. Gamboa; Simplice, E. Solís; Demanda, R. Hernández; Trebizonda, H. Contreras; Daintie Lassie, C. Pombet; Cadeneta, L. A. Orellana; Epping, L. Carrasco; Tabernera, G. Carrasco; Guaraña. J. 2.o Aravena; Thermidor, L. A. Jerez; Finlandia, Daniel 2.o López; Tenebrosa, H. Ramírez; Willibrodo, C. Cruz.

TRABAJOS DE LA SEMANA

1.a Carrera. — **Gaspar,** con J. Polanco, y Maestro Cantor con E. Solís, pasaron el Lunes 1,200 metros en 1.24, ganando el segundo.

Platón, con Carlos Rosales, pasó el Jueves por la pista de saltos, una vuelta, saltando sólo regular.

Demetrio, pasó el Jueves, por la pista de arena, una vuelta en 2.30.

Huancayo, con M. Soto, cotejó el Jueves por la pista de saltos, una vuelta, saltando muy bien.

2.a Carrera. — **Activo,** con J. F. Bernal, pasó el Lunes 1,400 metros por la pista de carreras en 1.34 dos quintos, y el Viernes, con J. Vergara, por la pista de arena, cotejó 1,200 metros en 1.20.

Herodes, con A. Molina, pasó al carrerón el Jueves 1,200 metros en 1.26.

Grenadier, con J. Quiroga, atropelló el Jueves 800 metros en 53 dos quintos; después de un largo descanso repitió igual distancia en 53 4|5.

Kalmuco, con un aprendiz, pasó el Viernes 800 metros en 53 3|5.

Amezcúa, con E. Rebolledo, pasó el Lunes 1,400 metros en 1.40.

Marsellesa, con F. Rosas, trabajó el Jueves 1,400 metros en 1.37 tres quintos.

Fácil, con R. Piérola, y Lord Beryl, con H. Ramírez, cotejaron el Jueves 1,400 metros en 1.33 3|5, ganando el segundo.

Peggy Wood, con un aprendiz, pasó el Viernes 1,000 metros en 1.6 tres quintos.

3.a Carrera. —**Sensata,** con un aprendiz, cubrió el Viernes 400 metros en 26; después de un descanso repitió igual distancia en 26 2|5.

Barsaquito, con M. Verdejo, y La Larne, con M. Araya, cotejaron 1,000 metros, el Lunes, en 1.6 3|5, llegando iguales.

Albaycín, con un aprendiz, pasó el Lunes, por la pista de carreras, 1,500 metros en 1.36. El Jueves, con J. Osorio, cotejó con Fagra, montada por G. Aravena, 400 metros en 25, llegando iguales, y después de un corto descanso repitieron igual distancia en 25 3|5, ganando Albaycín por medio cuerpo.

Cadorna, con un aprendiz, pasó el Jueves 1,000 metros en 1.5 dos quintos.

Chillón, y Glass, ambos con aprendices, cotejaron el Viernes 600 metros en 38 3|5, llegando iguales. Chiflón, después de un largo descanso, repitió 400 metros en 27 dos quintos.

Rex-White, con E. Solís, pasó el Viernes 1,000 metros en 1.6.

Golden Glass, con un aprendiz, y Bastián, con J. Vergara, cotejaron el Jueves 800 metros en 52 tres quintos, ganando Bastian por un cuerpo.

Flaminia, con C. Cruz, pasó el Jueves 1,200 metros en 1.20 dos quintos.

Viviana, con un aprendiz, atropelló el Jueves, al carrerón, 1,600 metros en 1.29.

4.a Carrera. — **Durham,** con U. Núñez, pasó el Lunes una vuelta fuerte, en 2.15, y el Jueves, con la misma monta, una vuelta y 800 metros en 3.15. En la primera vuelta marcó 2.21.

Pasco, con J. Arancibia, trabajó el Viernes 1,000 metros a voluntad en 1.10; después de un largo descanso repitió la distancia en 1.7 3|5.

5.a Carrera. — **Don Alfredo,** con A. Estay, movió el Jueves 400 metros en 26 1|5. Después de un largo descanso, repitió igual distancia en 26.

Fagra. — Véase el trabajo de Albaycín en la tercera carrera.

Bastian. — Véase el trabajo de Golden Glass de la tercera carrera.

Dalry, con C. Santander, pasó el Lunes 600 metros en 40.

Merengue II, con A. Silva, movió el Jueves 600 metros en 38 3|5.

Pegote, con M. J. Silva, y Tripleta, con un aprendiz, cotejaron el Viernes 1,000 metros en 1.5, llegando iguales.

6.a Carrera. — Albaycín. — Véanse sus trabajos de la 3.a carrera.

Oliveto, con S. Jiménez, largó el Jueves 1,400 metros en 1.37.

Elqui, con Daniel 2.o López, y Paf, con M .Gamboa, cotejaron el Viernes 800 metros en 53 3|5, ganando Elqui, por uno y medio cuerpo.

PARIQUYNA
Es el único remedio de acción rápida y eficaz en las molestias del HIGADO. De venta en las farmacias.

Essex, con E. Suárez, pasó el Jueves 1,200 metros en 1.22 3|5.

Orense, con un aprendiz, cubrió el Jueves 800 metros en 55 3|5.

Erin, con A. Molina, y His Majestic, con un aprendiz, cotejaron el Jueves 1,200 metros en 1.22, llegando iguales.

Viviana. — Véase el trabajo de la 3.a carrera.

Activo. — Véase el trabajo de la segunda carrera.

Go Lady, con C. Cruz, atropelló fuerte, el Viernes 1,000 metros en 1.5 2|5.

7.a Carrera. — Cautín, con un aprendiz, trabajó el Jueves 1,000 metros en 1.10.

Esteta, con U. Núñez, pasó el Lunes una vuelta y 400 metros en 2.51. En a primera vuelta marcó 2.26 2|5.

Peter Pan, con H. Michaels, cubrió el Viernes 1,000 metros en 1.9 2|5; después de un largo descanso repitió igual distancia en 1.8.

Durbar, con A. Molina, pasó el Viernes una vuelta en 2.18.

His Majestic. — Véase el trabajo de Erin en la 6.a carrera.

Majuelo, con un aprendiz, trabajó el Jueves una vuelta y 400 metros en 2.53.

Sancho Panza, con Daniel 2.o López, pasó el Jueves una vuelta, sin gran apuro, en 2.19 2|5.

Graciosa, con C. Cruz, atropelló el Jueves una vuelta en 2.20 dos quintos.

8.a Carrera. — **Porro,** con J. Vergara, movió el Jueves 200 metros en 12 3|5. Después de un largo descanso repitió 400 metros en 25 2|5.

Romanones, con un aprendiz, pasó el Jueves, al carrerón, 1,200 metros en 1.24.

Esparceta, con J. Osorio, y Kerensky, con un aprendiz, cotejaron el Jueves 1,000 metros en 1.5, llegando iguales.

Pampolaise, con Daniel 2.o López y Grano de Oro, con J. Vergara, cotejaron el Viernes 800 metros en 50, ganando el segundo por medio cuerpo. Pampolaise completó 1,200 metros en 1.19 3|5.

Eylan, con A. Molina, trabajó el Viernes 1,000 metros a voluntad, en 1.8.

Gladiadora, con R. Meza, movió el Jueves 1,000 metros en 1.5.

Turpinita, con S. Martínez, y Willibrodo, con un aprendiz, cotejaron el Viernes 1,200 metros fuertes en 1.18 3|5, ganando Turpinita lejos.

PRONOSTICOS DE LA PRENSA

CLUB HIPICO

"Deutsche Zeitung"

1.a Carrera. — Almendrina. Huancayo.
2.a Carrera. — Kalmuco. —Grenadier. — Peggy Wood.
3.a Carrera. — Chiflón— Sensata. —Fusil.
4.a Carrera. — Ródano. — Sebastopol.
5.a Carrera. — Bastián. —Verderon. — Demanda.
6.a Carrera. — Oliveto. — Dodge. — Go Lady.

PARIQUYNA
Remedio vegetal el UNICO eficaz para las enfermedades del
HIGADO
de venta en las boticas.

HIPODROMO CHILE

"Deutsche Zeitung"

1.a Carrera. — Yelcho. — Ramunilla. — Faisan.
2.a Carrera. — Urbs. — Deshabillé. — Satural.
3.a Carrera. — Entente. — Penk Lady. — Pajarita.
4.a Carrera. — Chichí. — Teruca. — Romancienne.
5.a Carrera. — Horchata. — Carboncillo. — Tripleta.
6.a Carrera. — Pencahue. —Chacolí — Fusil.
7.a Carrera. — Demanda. —Trebizonda. — Willibrodo.

NOTICIAS DIVERSAS

Zapallar. —
Completamente restablecido después de haber sufrido puntas de fuego, en una rodilla, este hijo de Pioner y Azalea ha reanudado su training.

PARIQUYNA
Hace expulsar los cálculos del Hígado.
Unico concesionario,
M. A. COSTA
Casilla 4062 — Valparaíso

Barsaquito. —
Por haberse rengado de una pata, este pupilo del Stud Jackson no cumplirá su inscripción en el premio Jacinta, de esta tarde.

Ugolin. —
Muy mejorado de todas sus dolencias a sus manos ha comenzado a trabajar a la marcha bajo la dirección del preparador L. A. Figueroa.

LOS REMATES DE AYER

Ayer se efectuaron los remates de los productos de las "Haras Cunaco" y del "Stud Viluco", con completo éxito, pues las adjudicaciones alcanzaron las más altas cotizaciones de las ventas al martillo habidas hasta hoy.

Damos el detalle de ambos remates:

HARAS CUNACO

Mónaco, por Burgomaster y Ventimiglia, adjudicado al señor J. M. Cartagena, en $ 14,000.

Oviedo, por Burgomaster y Arromanches, adquirido por el señor I. Yáñez en $ 9,500.

Portugal, por Burgomaster y Pivoine, adjudicado al señor J. L. Sanfuentes en $ 20,000.

Rubicón, por Marte II y Bárbara, adquirido por el señor A. Serner en $ 1,600.

Tenorio, por Burgomaster y Sombrilla II, adjudicado al señor A. Blanco en $ 10,200.

Vesubio, por Marte II y Viva, adquirido por el señor E. Valenzuela en $ 8,400.

Caupolicán, por Burgomaster y Royal Leaf, adjudicado al señor F. Hurley en $ 15,800.

Atica, por Marte II y Fleole des Prés, adquirido por el señor G. Valenzuela en $ 4,000.

Sastrería CHANUT
Club N.o 3: 13. sorteo salió favorecido el N.o 86.
Club N.o 4: próximamente 1.er sorteo. Faltan pocos números.

DINERO
Facilito en partidas desde $ 2,000 a 50,000, en 1as. o 2as. hipotecas. Negocios rápidos.
Ramón Guzmán A.
HUERFANOS 1250
4-Oct.

Bizerta, por Burgomaster y B tica, adjudicado al señor L. Mo toya en $ 25,000.

Escalda, por Lord Bobs y Haya, adquirida por el señor C los Muñoz en $ 6,200.

María Cristina, por Burgomaster y Esparta, adjudicada al señor Vaccaro.

Praga, por Burgomaster y Lisa, alcanzó el más alto precio del día, siendo adjudicada a don J sé Planella en $ 29,000.

Rábida, por Burgomaster y Mandarina, adquirida por don J. Cartagena en $ 15,000.

Sena, por Burgomaster y Co jada, adquirida por el señor P. M dina en $ 8,200.

STUD VILUCO

Golden Dream, por Barsac y gullosa, adquirida en $ 4,700 el señor C. Morris.

Keepsake, por Barsac y A na, adjudicada al señor Santi Robles en $ 1,100.

Fascsímil, por St. Orodoux y bent, adjudicada al señor Agu Grilli en $ 1,250.

Sadic, por Barsac y Tennis B adquirida en $ 1,800 por el se E. Fleureau.

Souvenir, por Barsac y Belle risienne, adjudicada al señor Amaro en $ 2,300.

Blue Light, por Barsac y D ciner, adquirida por el señor Ju Lazo en $ 1,100.

Clairette, por St. Orodoux y Ca tanera II, adquirida por el se Guillermo Casanova en $ 1,150.

Salaví, por Orodoux y Scen Dogrose, adquirida en $ 1,500 p el señor F. Kokakorie.

New Ferry, por Darigal y Be tles Baby, adjudicado a don W Fariña en $ 650.

Some Ferry, por Ignition y T Lyre, adquirida por don J. M Errázuriz en $ 1,300.

Minor Ferry, por Mark Mi y Breve, adjudicada al señor La Velderon en $ 600.

HIPODROMO CHILE

3.as Carreras de Primavera
Domingo 17 de Octubre de 1920

PRIMERA CARRERA, A LAS 9.00. —Premio **KAPI.** — Para hacks no ganadores. — Peso de reglamento Descargo a perdedores de un kilo por cada carrera perdida. — Inscripción: $ 15. — Premios: $ 800 al 1.o y $ 100 al 2.o. — Distancia: 900 metros.

DUEÑO	PREPARADOR	NOMBRES	PESO	EDAD	SANGRE	PADRE	MADRE	TRAJE DEL JINETE
U. Verdugo	O. Fuenzalida	1 **Contratiempo**	62	6	1/2	Julio César	Chilena	Ver. est. ros. M. verdes G. rosada
Corral Jackson	F. Rojas	2 **Miss Muffits**	59	4	F	Trush	Muffins	Negro M. y G. cereza
R. Riofrío	F. Olmedo	3 **Japonés**	59	5	1/2	Fío	Desconocida	Turquesa M. turquesa G. turques
J. Ciappa	D. Sandoval	4 **Yelcho**	58	4	1/2	Julio César	Chilena	Cobre M. cobre G. cobre
Ensayo	M. Collao	5 **Ondina**	57	5	1/2	Syrio	Chilena	Blanca M. blancas G. negra
Gmo. Guerra	O. Fuenzalida	6 **Quepe**	57	5	F	L. Atkinson	Frondeuse	Ama. cruz ne. M. negras G. neg
J. Donoso	L. Navarro	7 **La Valiére**	56	4	F	Fío	Lotería II	Amarilla M .verdes G. verde
M. A. Benavente	R. Pastene	8 **Rayumilla**	56	4	55/64	Cronwell II	Aldara	Azul turquesa M. oro G. blanca
J. F. Romo	Art. Rodríguez	9 **Molibdeno**	50	3	1/2	Oidor	Chilena	Negra M. salmón G. salmón
A. Huidobro	A. Aguilera	10 **Chilihue**	49	4	F	Oregon	Minelle	Ver. cruz nar. M. verdes G. naran
E. Cifuentes	J. Rojas	11 **Delegada**	49	3	1/2	Huechun	Chilena	Oro cruz neg. M. oro G. negra
A. Miranda	C. Gomez	12 **Edinboro**	49	3	F	Hallington L.	Admiration	Blanca M. lacres G. blanca
J. Donati	A. Donati	13 **Faisan**	48	5	1/2	Le Roi d'Is	Sin antecedent	Rosado y negro en ruedas
Rancagua	M. Godoy	14 **Stolen Kiss**	46	3	F	Barsac	Harina Tostada	Ver. p. y ad. pl. M. verdes G. pl
L. A. Reyes	J. Pinto	15 **Shy**	45	5	F	Celso	Barcarolle	Col. y v. p. m. M. col. pu. v. G. co
Popeta	L. A. Ramírez	16 **Etervina**	45	3	F	Jerjes II	Casquivana	Morada M. blancas G. blanca
S. Ahues	A. Zúñiga	17 **Alianza**	43	5	F	Obrizo	Eda Rewes	Cel. y bl. p. m. M. celestes G. lacre

SEGUNDA CARRERA, A LAS 9.25.—Premio **KAISER.** — Para no ganadores de $ 5,000 en premios. — Peso de reglamento.— Descargo de un kilo por cada $ 500 menos ganados.—Inscripción: $ 20. — Premios: $ 1,200 al 1.o y $ 200 al 2.o. — Distancia: 1,200 metros.

DUEÑO	PREPARADOR	NOMBRES	PESO	EDAD	SANGRE	PADRE	MADRE	TRAJE DEL JINETE
A. Buzeta	A. Rodríguez C.	1 **Traidor**	60	5	F	St. Dory	Fama	Blanco y lacre en ruedas G. blan
L. A. Valenzuela	J. Rojas	2 **Protector**	53	5	3/4	Cronwell II	Fateful	Ace. c. y br. M. escarlata G. escar
J. A. Soto B.	R. Amaro	3 **Urbs**	51	4	F	Olascoaga	Peregrina	Amarilla M. blancas G. amarilla
Progreso	J. Vásquez	4 **Lisa**	51	5	F	L'Aiglon	Leonora	Gris perla M. gris perla G. verde
J. Donoso	L. Navarro	5 **Dodge**	51	3	7/8	Fío	Halma	Amarilla M. granates G. verde
E. Petit	D. Galaz	6 **Deshabillé**	50	4	F	Duc d'Albe	Cralana	Naranja M. naranjas G. azul
C. Alarcón	P. Polanco	7 **Perforadora**	49	4	F	Olascoaga	Soberana	Azul y am. a cuadros G. colorada
U. Verdugo	O. Fuenzalida	8 **Marruecos**	44	3	F	Nítrico	Maya III	Verde est. ros. M. verdes G. rosada
R. Soltof	F. Peralta	9 **Saturnal**	42	3	F	Sir Samuel	Peccaví	Bla .est. lac. M. bla. est. lac. G. bla

TERCERA CARRERA, A LAS 9.50.—Premio **KIRSCH.** — Omnium Handicap. — Inscripción: $ 20 — Premios: $ 1,300 al 1.o y $ 200 al 2.o.— Distancia: 1,100 metros.

DUEÑO	PREPARADOR	NOMBRES	PESO	EDAD	SANGRE	PADRE	MADRE	TRAJE DEL JINETE
L. A. Gauthier	F. Villa	1 **Sergio**	58	4	1/2	Le Roi d'Is	Chilena	Blanca M. canario G. azul
H. Fleureau	A. Zúñiga	2 **Viana**	57	5	F	L'Aiglon	Silesia	Lacre y oro en ruedas G. oro
Rancagua	M. Godoy	3 **Gracia**	57	4	A.A.	Eclair II	Queen Leaf	Ver. p. y ad. pl. M. verdes G. plata
Independencia	Av. González	4 **Dudoso**	55	5	F	Burlesco o E. L.	Celeste	Ver. manz. M. ver. m. G. ne. coc.
Luis A. Lois	J. Arluciaga	5 **Fusil**	53	5	F	Etolo	Teresa	Negra M. cel. y neg. en c. G. neg
Cumulpa	A. Guerra	6 **Saltarella**	51	4	F	Trefle	Escalerilla	Blanca M. rosadas G. blanca
M. A. Benavent	R. Pastene	7 **Antu Huenu**	48	4	7/8	Longchamps	Marucha	Azul turquesa M. oro G. blanca
Bella Dama	A. Zúñiga	8 **Strong Filly**	47	6	F	Meltonian	Tiana	Cre. cin. cer. M. crema G. cereza
L. A. Reyes	J. Pinto	9 **Cibeles**	46	4	F	Omelet	Cordita ex-Vida	Col. y v. p. m. M. col. p. v. G col. y
Liguria	C. Morris	10 **Huérfana**	46	4	F	Rolando II	Fougére	Lacre M. lac. bra. ve. G. verde
P. Ruiz C.	J. Rojas	11 **Entente**	45	5	F	Rampart	Calcutta	Lecre M azules G. lacre
A. Pérez de C.	O. Fuenzalida	12 **Pink Lady**	44	4	F	Lancaster	Palustre	Terracota M. terracota G. terracota
D. Hernández	A. Guerra	13 **Pajarita**	44	4	F	Pirapó	Safo	Verde cue. canario M. v. can. G. ca

CUARTA CARRERA, A LAS 10.15.—Premio **KAIMAN.** — Omnium Handicap. — Inscripción: $ 20.— Premios:$ 1,600 al 1.o y $ 200 al 2.o. — Distancia: 1,500 metros.

DUEÑO	PREPARADOR	NOMBRES	PESO	EDAD	SANGRE	PADRE	MADRE	TRAJE DEL JINETE
R. Urgelles	A. Zúñiga	1 **Capucine**	60	5	F	Arcadic	Cendre	Solf. cruz bla. M. solferinas G. sol
San Marcial	C. de la Cerda	2 **Donnetta**	59	7	F	Eclair II	Hermita II	Rosada M. blancas G. rosada
S. González	Propietario	3 **Balaclava**	58	6	F	Jou Jou	Camargo	Verde M. oro br. verdes G. oro
D. Reveco	R. Díaz	4 **Feudal**	54	5	7/8	Jack's Green	Alarma	Verde M. verdes G. colorada
F. Peralta	Propietario	5 **Romancieno**	54	6	31/32	Rolando II	Bella Lola	Rosada cue. v. M. ros. pu. v. G. ve
Film	A. Zúñiga	6 **Bobina**	52	6	F	Jou Jou	Sabandija	Bla. y negro a c. M. lacres G. lacre
M. Troncoso	F. Martin	7 **Oregón**	52	5	1/2	Oidor	Sin antecedent	Azul M. lacres G. oro
Los Aliados	L. A. Ramírez	8 **Tucano**	51	5	7/8	Turin	Eúskara	Azul eléc. M. solferinas G. azul el
Los Bomberos	J. Celpa	9 **Reflejo II**	49	4	F	Black Prince	Reticence II	Bla. f. azul M. coloradas G. colora
J. Donati	A. Donati	10 **Chichí**	48	4	7/8	L'Aiglon	Lata	Rosado y negro en ruedas
A. Diuana	Av. Muñoz	11 **Desolación**	47	4	F	Prin. Florizel	Gannes	Verde M. verdes G. grosella
E. Petit	D. Galaz	12 **Deshabillé**	43	4	F	Duc d'Albe	Chalana	Naranja M. naranjas G. azul
R. Demarchi	E. Cuevas	13 **Teruca**	42	4	F	Burlesco	Bellaria	Mor y b. en r. M. lacres G. lacre
E. E. Reyes	O. Fuenzalida	14 **Caracas**	40	4	F	Jou Jou	Faranz	Lacre y negro por mitad

QUINTA CARRERA, A LAS 10.45.— Premio **KALIBAN.** — Handicap.—Para hacks ganadores. — Inscripción: $ 20. — Premios: $ 1,000 al 1.o y $ 100 al 2.o. — Distancia: 1,400 metros

DUEÑO	PREPARADOR	NOMBRES	PESO	EDAD	SANGRE	PADRE	MADRE	TRAJE DEL JINETE
Partenope	I. Espinoza	1 **Sans Rival**	58	E	F	Prin. Florizel	Camomille	Verde M. verdes br. bl. G. lacre
D. Urrutia	D. Sandoval	2 **Doping**	57	4	1/2	Simoun	Chilena	Azul y blanco listado G. lacre
M. Henríquez	E. Urbina	3 **Carboncillo**	56	3	1/2	Ogro	Chilena	C. de v. y o. en r. M. oro G. oro
Ebro	R. Amaro	4 **Horchata**	50	3	F	Eclair II	Maya II	Negra M. neg. y lila en r. G. lila
E. E. Reyes	O. Fuenzalida	5 **Centolla**	49	4	F	Jou Jou	Miss Crile	Lacre y negro por mitad
San Marcial	C. de la Cerda	6 **Cabecilla**	48	3	F	Viraró	Enchantee	Rosada M. blancas G. rosada
F. Bravo	M. Collao	7 **Macacho**	47	6	7/8	Pick me up	Troika	Blanca M. negras G. granate
R. Gómez	S. Silva	8 **Chulinga**	45	E	7/8	Prin. Florizel	Chula	Morada M. café br. bl G. negra
Silvaras	D. Yáñez	9 **Tripleta**	43	4	F	Key West	May Rose II	Amarilla M. ama. br. lacres G. la
R. Bories	Alf. González	10 **Sempronius**	42	5	15/16	Fío	Sempronia	Morado obsc. M. naranjas G. naran
V. Palacios	S. Rojas	11 **Dorina**	40	5	3/4	St. Dory	Encina Real	Granate M. gra. br. oro G. granate

SEXTA CARRERA, A LAS 11.15.—Premio **KOSMON.** — Omnium Handincap. — Inscripción: $ 20. —Premios: $ 1,600 al 1.o y $ 200 al 2.o.— Distancia: 1,500 metros

DUEÑO	PREPARADOR	NOMBRES	PESO	EDAD	SANGRE	PADRE	MADRE	TRAJE DEL JINETE
Tally Ho	H. Pérez	1 **Whisky Sower**	58	6	F	Barsac	Gloriole	Blanco y lacre en ruedas G. azul
Esmeralda	F. Peralta	2 **Pencahue**	57	6	F	Altanero	W. Rose	Esmeralda M. esmeralda G. rubí
S. Ahues	A. Zúñiga	3 **Merchant**	55	6	F	Celso	M. Comfrey	Cel. y bl. p. m., M. celestes G. lacre
P. Beas	S. González	4 **Verdi**	53	5	F	Oran	Veronique	Colorada obsc. M. azules G. azul
Bella Dama	A. Zúñiga	5 **Bella Dama**	53	5	F	Mores	Lady Vogler	Cre. cin. cer. M. cre. G. cereza
T. González	R. Díaz	6 **Minx**	52	5	1/2	Meltonian	Sin antecedent	Verde lun. M. lacres G. lacre
E. Delgado	M. Collao	7 **Bow**	51	5	F	Altanero	Vizcacha	Azul M. acero G. lacre
Urbión	U. Duque	8 **Chacolí**	50	4	F	San Jorge	Cholita	Salmón M. verdes G. lacre
L. A. Ramírez	Propietario	9 **Bahía**	49	6	F	Rolando	Dapper	Lacre M. violetas G. lacre
L. A. Lois	J. Arluciaga	10 **Fusil**	48	5	F	Etolo	Teresa	Negra M. Cel. y neg. en c. G. negra
El Bosque	S. González	11 **Cultura**	48	5	F	Rolando II	Galejade	Negra f. v. M neg. f. ver. G. verde
Martinique	C. Lacalle	12 **Lord Beryl**	46	4	F	Buckminster	Lady Beryl	Negra lun. bl M. neg. lun. bl. G.
L. Valle	E. Molina	13 **Brest**	44	6	F	Pioneer	Macora	Salmón luna. negros G. blanca

SEPTIMA CARRERA, A LAS 11.45. —Premio **KIRK.** — Omnium Handicap. — Inscripción: $ 20. — Premios: $ 1,300 al 1.o y $ 200 al 2.o. — Distancia: 1,100 metros

DUEÑO	PREPARADOR	NOMBRES	PESO	EDAD	SANGRE	PADRE	MADRE	TRAJE DEL JINETE
O. Frías	A. Guerra	1 **Juvenil**	58	5	1/2	Julio César	Chilena	Crema M. crema br. ros. G. rosada
C. Gómez	Propietario	2 **Dual**	57	5	15/16	Burlesco	Anunciadora	Verde M. blancas G. verde
Cruz Blanca	P. Polanco	3 **Simplice**	56	5	F	Black Prince	Simonetta	Lac. v. y cr. b. M. verdes G. bl. y
Cruz de Oro	L. Navarro	4 **Demanda**	56	4	F	Mead	Karlini	Naranja M. negras G. negra
H. Godoy	C. Morris	5 **Trebizonda**	53	4	F	Lord Bobs	Hada	Blanca cue. v. M. vol. p. v. G. col
Film	A. Zúñiga	6 **Daintie Lassie**	51	4	F	Pioneer	Allegiance	Bla. y ne. a c. M. lacres G. lacre
Titan	L. A. Ramírez	7 **Cadeneta**	50	5	F	Oran	Skyline	Verde M. verdes G. café
El Bosque	E. Cuevas	8 **Epping**	49	3	F	Olascoaga	Yokohama	Negra faja v. M. neg. f. v. G. ve
P. Leiva	A. Rodríguez	9 **Tabernera**	49	6	1/3	Turin	Sin antecedent	Lacre M. blancas G. lacre
Bella Dama	A. Zúñiga	10 **Guaraña**	48	4	F	Etolo	Elsa	Cre. cin. cer. M. cre. G. cereza
J. Errázuriz	J. Rodríguez	11 **Thermidor**	48	5	F	Olascoaga	La Bastilla	Verde y salm. en ruedas G. ver esm
M. Avila	C. Ruz	12 **Finlandia**	47	3	F	Marte II	Hosanna	Azul cruza. cr. M. az. cruza. cr. G cr
A. B. C.	P. Marchesini	13 **Tenebrosa**	42	5	A.A.	Turin	Crasher	Colorada M. negras G. negra
M. Troncoso	F. Martin	14 **Willibrodo**	42	4	7/8	Le Roi d'Is	Juguetona	Azul M. lacres G. oro

FIERRO
EN BARRAS Y PLANCHAS
TAMAÑOS CORRIENTES
Fierro Galvanizado Acanalado
INGLES PARA TECHO
Alambre Negro y Galvanizado
OFRECEN:
Balfour, Lyon & Cía.
Agustinas N.o 1185 — Delicias N.o 1751
17-O

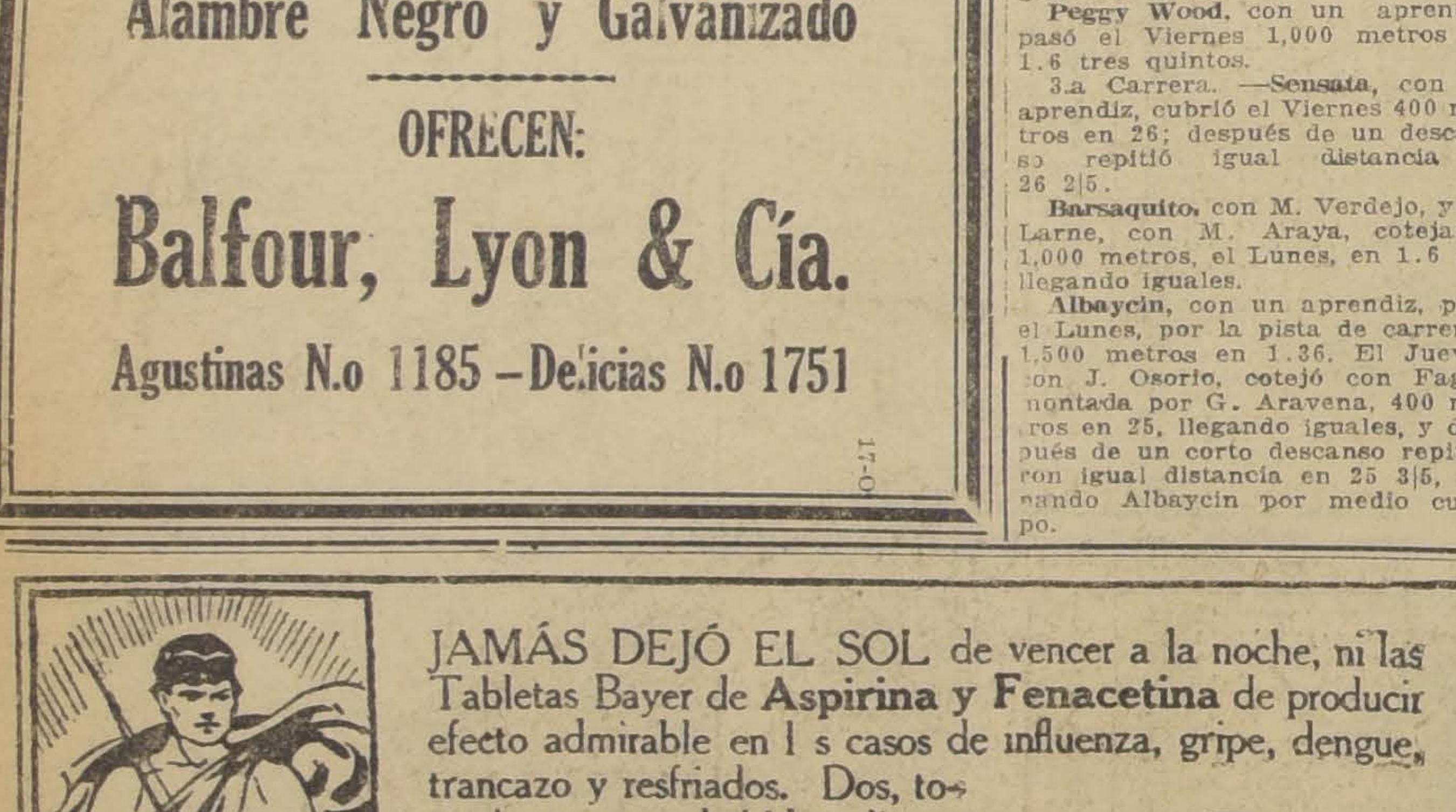
JAMÁS DEJÓ EL SOL de vencer a la noche, ni las Tabletas Bayer de **Aspirina y Fenacetina** de producir efecto admirable en l s casos de influenza, gripe, dengue, trancazo y resfriados. Dos, tomadas con una bebida caliente antes de acostarse, alivian los dolores, provocan un sudor abundante, hacen bajar la fiebre, proporcionan un sueño reparador y cortan el avance de la enfermedad.
BAYER
BAYER
ASPIRINA Y FENACETINA
ASPIRINA Y FENACETINA

NORCANNER
REGISTERED BRAND
TRADE MARK
NORWAY'S FISHER LADDIE
CHOICEST NORWEGIAN SMOKED
BRISLING
IN PURE OLIVE OIL
NORCANNERS LTD
NORWEGIAN CANNERS' EXPORT & IMPORT OFFICE
STAVANGER NORWAY
Las Afamadas Conservas Noruegas de Pescado
LLEGARON
SARDINAS
"Norcanner" y "Caramba"
EN ACEITES y SALSA DE TOMATES
Winther, Sundt & Co.
SANTIAGO
Estado 30-32 Casilla 2738

NOTAS POLITICAS Y PARLAMENTARIAS

HOY SE EFECTUARA EN CURICO LA ELECCION EXTRAORDINARIA DE SENADOR

La Comisión especial de salitre de la Cámara considera que es indispensable establcer la Asociación con el carácter de permanente, compulsando a los productores por medio del impuesto, a asociarse

El Presidente Electo asistirá a la fiesta organizada por la Alianza Liberal de Rancagua y que se efectuará el Miércoles próximo

En la sesión del Senado de mañana se inciará la calificación de la elección de senador de Cautín

LA ELECCION DE VICE PRESIDENTE DEL CONSEJO DE ESTADO

ELECCION SENATORIAL DE CURICO

Hoy se efectuará la elección extraordinaria de senador en Curicó.

Como se sabe, se presenta sin lucha el señor don Ladislao Errázuriz.

COMISION DE SALITRE DE LA CAMARA DE DIPUTADOS

Ayer se reunió la comisión especial de salitre de la Cámara de Diputados y hubo acuerdo unánime para considerar que es indispensable establecer la Asociación con el carácter de permanente, compulsando a los productores por medio del impuesto a asociarse.

El Martes próximo celebrará una nueva reunión, a la que se invita al gerente de la Asociación y representante de las firmas alemanas.

VISITA DEL PRESIDENTE ELECTO A RANCAGUA

A invitación del diputado don Carlos Briones Luco, el Presidente electo, señor don Arturo Alessandri, asistirá el Miércoles próximo a una fiesta de carácter político organizada por los directores de la Alianza Liberal de Rancagua.

Han sido invitados a esta fiesta los miembros del Congreso de los partidos que forman la Alianza.

VICE-PRESIDENTE DEL CONSEJO DE ESTADO

El Consejo de Estado, no eligió ayer vice-presidente de la Corporación en reemplazo del señor don Eduardo Charme, fallecido últimamente.

La elección quedó postergada posiblemente para la sesión próxima.

EL SENADOR DON GONZALO BULNES

En la combinación transandina de ayer se dirigió a Buenos Aires el senador don Gonzalo Bulnes.

PARLAMENTARIOS DEMOCRATAS

Ayer se reunieron los congresales y algunos directores demócratas para cambiar ideas sobre organización interna del Partido.

CALIFICACION DE LA ELECCION DE SENADOR DE CAUTIN

Por secretaría se ha repartido entre los miembros del H. Senado, la siguiente circular:

"De orden del señor Presidente del Senado tengo el honor de comunicar a US. que en virtud del acuerdo adoptado en sesión de fecha 12 del actual, en la sesión del Lunes próximo, 18 del presente, se iniciará la calificación de la elección extraordinaria de senador por la provincia de Cautín, verificada el 1.o de Agosto último.

En virtud de lo dispuesto en los artículos 8 y 6 del Reglamento, mientras dure dicha calificación, las sesiones del Senado tendrán lugar diariamente, de 2 a 6 de la tarde.

Dios guarde a US. — **Enrique Zañartu E.**, Secretario del Senado.

Santiago, Octubre 16 de 1920".

PARTIDO RADICAL

"Valparaíso, 10 de Octubre de 1920.—Señores doctores Plutarco Padilla y Carlos Cuevas.—Presente.—Mis buenos amigos:

En la noche del 7 del corriente vinieron ustedes a mi casa a honrarme con el ofrecimiento de presentar a la Asamblea Radical mi nombre como candidato a diputado, en conformidad a las prescripciones de su reglamento.

Manifesté a ustedes cuánto les agradecía este recuerdo tan inmerecido, que sólo era un exceso de amistosa benevolencia; les expresé que en otras ocasiones con insistencia y bondad que nunca podré agradecer lo suficiente, muchos otros buenos correligionarios me habían hecho igual ofrecimiento, pero que siempre los había declinado muy agradecido, por cuanto soy ajeno a toda ambición de honores y sólo aspiro trabajar de veras por mis doctrinas y por el interés general.

Ustedes me convencieron de que éste es el momento propicio para trabajar por la dictación de leyes que organicen la Asistencia Social, ideal que ha sido la única ambición de mi vida.

Quiero en esta carta dejarles escritas algunas razones de mi negativa para aceptarles su proposición y algunas ideas mías sobre los deberes que debe cumplir un diputado radical por Valparaíso.

No puedo triunfar en la votación interna de la Asamblea, no puedo ser proclamado como candidato de la Asamblea porque soy fundador de ella, porque durante 27 años ha sido su servidor y porque desde mis tiempos de estudiante universitario profeso y obedezco el credo radical.

Ustedes no conocen la psicología de las colectividades: a los hombres que durante años sirven sin pedir, con disciplina en el cerebro y entusiasmo en el corazón, cuando los creen viejos, los echan al desvan de los trastos inútiles.

Tengo el pecado de haber luchado sin desfallecer desde 1893, en que mecí en mis brazos la cuna de la Asamblea hasta el 1.o de Agosto de 1920, cuando en la Plaza Sotomayor batí la bandera de la Patria y de la victoria.

Por consiguiente, no puedo ser elegido candidato a diputado en la votación interna de la Asamblea.

Les agregué esa noche con la más descarada fatuidad que, a campo abierto, yo no sería jamás derrotado en las urnas electorales de la ciudad de Valparaíso.

Es mi pueblo natal y a él le he dedicado los afanes de mi vida entera.

Por su progreso y por su bienestar he luchado y me he sacrificado.

Jamás he combatido por mi lucro personal, por el interés mezquino de un círculo de individuos, por la estrecha pasión del partidarismo.

No he adulado ni el poder ni el dinero.

He gozado grandes satisfacciones populares. Fué la última, el 29 de Agosto de 1919, cuando la población celebró su comicio por las Subsistencias y buscando en esta ciudad un techo amigo del pueblo, honró el balcón de mi hogar.

Les dije que tenía un concepto muy diferente del corriente sobre el deber del diputado radical: es un honor que obliga a trabajar, a trabajar por el país y por la doctrina proponiendo leyes que beneficien el interés general.

Para eso la Constitución los hace legisladores.

Lo demás es inepcia cerebral o vanidad pueril.

Debo recordarle algunos temas de nuestra entrevista.

Soy partidario de robustecer el principio de autoridad y de que la autoridad sea responsable de sus actos.

La época actual se caracteriza por la irresponsabilidad de los funcionarios públicos.

El pueblo debe respetar la autoridad y la autoridad, respetuosa de la libertad del pueblo, debe merecer la absoluta confianza popular.

Sólo así la autoridad logrará obtener la armonía entre el capital y el trabajo.

El deber del radicalismo en la hora presente es de construcción social.

Hay que obedecer fielmente el programa radical, sobre todo cuando trata de ampliar las facultades del Estado.

La organización de la Asistencia Social no puede esperar más porque la exigen la justicia y la cultura.

Velar por la maternidad y por la infancia, por el enfermo y por el anciano, por el hombre y por la mujer que trabajan es un deber del Estado y un derecho del individuo.

Así como la Constitución garantiza la propiedad de la tierra, debe también garantizar la propiedad de la vida.

El niño debe ser propiedad del Estado dentro de su deber de criarlo sano, de educarlo y hasta de alimentarlo.

El anciano debe recibir pensión del Estado para su conservación cuando se incapacite para ganarse la vida.

El trabajo de la mujer debe de ser amparado por el Estado.

El seguro de vida obrero y la pensión de retiro del empleado particular son reclamados con estricta justicia.

En Chile no existe la democracia. Ha llegado la hora de crearla.

Para ello se necesita respetar y robustecer la ley de Comuna Autónoma.

Ella crea el espíritu cívico educando la idea del deber y desarrollando el concepto del derecho.

La organización de los servicios municipales aliviará al Fisco de gastos cuantiosos que corresponden a la comuna y no al Estado, como la educación primaria y la Asistencia Pública, incorrectamente llamada Beneficencia Pública.

Rentas cuantiosas tendrán las Municipalidades el día que el avalúo de los inmuebles se haga conforme a la verdad, especialmente los avalúos agrícolas.

Dictar una ley con acción popular que prescriba que la diferencia de precio que resultase entre el avalúo municipal y el valor de venta o adjudicación de un bien raíz—salvo un margen de un tanto por ciento,—pasará por terceras partes a arcas fiscales, al tesoro de la comuna y al bolsillo del denunciante, sería otra obra de moralidad y de provecho.

Habrá democracia en Chile cuando se castigue el cohecho electoral.

Los patricios de antaño llegaban al Congreso con talento en el cerebro y virtud en el alma.

Hoy todo eso es un estorbo.

La burla de la sanción judicial y el desprecio de la sanción social tienen tan corrompido el criterio de las masas educadas, que se está afianzando sólidamente el Gobierno de la plutocracia.

Y no hay tiranía más horrorosa que la tiranía del dinero.

Tal como en Francia, hay que dictar en Chile una ley que declare viciada y nula una elección popular por la sola circunstancia del cohecho electoral.

El comercio de cabotaje debe de ser reservado exclusivamente a la bandera nacional.

En todos los países que tienen conciencia de sus derechos y que comprenden la dignidad de la Patria, sólo se permite el comercio del flete marítimo en sus costas a las compañías nacionales.

Gran Bretaña, país libre-cambista porque no produce alimentos ni materias primas, aprovecha su fierro y su carbón en las industrias y en la navegación.

Con una importación inmensa logró reunir el oro del mundo, gracias a las fabulosas entradas que le procuraba el casi monopolio del transporte por mar con sus naves surcando por todos los océanos.

El capital nacional debemos formarlo con el producto del cabotaje exclusivo, con la nacionalización de las compañías de seguros de toda clase y con la municipalización de todos los servicios urbanos.

El capital extranjero, apoderado hoy de las mejores fuentes de riqueza privada, debe ser metódicamente reemplazado por el capital chileno en desarrollo, amparado por leyes que den educación práctica agrícola, industrial y comercial y que protejan el trabajo nacional.

Es imposible pensar en formar el capital nacional y amparar el trabajo nacional, mientras se permita a los legisladores ser abogados de las grandes casas de capital extranjero.

En Chile no habrá ley eficaz y verdadera de cabotaje nacional exclusivo, de impuesto serio al bórax, de creación de impuestos al cobre y demás minerales de exportación y de amparo al trabajo nacional, mientras no se dicte una ley de acción popular que declare incompatible el cargo de legislador con el de abogado de los capitales extranjeros que explotan las riquezas naturales del país y la industria y el comercio nacionales.

Deben ser entregados a la execración pública los mercaderes que en el templo de las leyes sirven al oro extranjero y venden el porvenir de la Patria por cucharadas de lentejas.

Estoy en absoluto divorciado de opinión con la Asamblea en lo que respecta al proyecto de ferrocarril de Salta a Antofagasta, como medio de abaratar la subsistencia en las provincias salitreras.

Es la irrigación de la Pampa del Tamarugal, enorme, feraz y seca, lo que hará gozar al esforzado trabajador del caliche de la Tierra de Promisión de la leyenda bíblica.

Desde el Tamarugal hasta el Huasco está la zona tropical de Chile, formando el antiguo y el actual Desierto de Atacama.

No irrigar esta zona y construir el ferrocarril a Salta es matar la agricultura del centro de Chile, es realizar el más grave error patriótico de los estadistas ciegos.

De Tacna a Huasco debemos esperar todo el azúcar, té, café, algodón y frutas que necesitan los chilenos y la alfalfa que alimenta a las bestias.

Ninguna nación militar consiente ferrocarriles estratégicos que pueden invadir sus territorios.

La paz es un ideal generoso mientras las necesidades económicas de las naciones no mandan otra cosa.

Hacia el Océano Pacífico corre el porvenir comercial del mundo.

Antofagasta, emporio de maravilloso futuro, podría ser invadida alguna vez por naciones hermanas y amigas.

Chile entero debe una reparación a la provincia de Atacama.

De sus minas se estrajo el primer dinero nacional, que sirvió para desarrollar la agricultura del centro y catear las salitreras del antiguo litoral boliviano.

Del heroísmo de los soldados atacameños vertió la sangre que dió a la Patria tierras y glorias.

Hoy Atacama es el seno esprimido de la madre amorosa.

El norte de la República Argentina necesita un paso amigo a través de los Andes para su comercio con el mundo entero.

Caldera es el puerto natural del ferrocarril transandino que estreche en abrazo de interés común y sincero el porvenir económico de Argentina y Chile.

Mis buenos amigos:

Estas son las ideas que yo profeso.

Si ustedes las aceptan, yo también acepto muy agradecido el honor que me ofrecen de presentar a la Asamblea mi candidatura de diputado, conforme a sus disposiciones reglamentarias y en virtud de los derechos democráticos que todos los asambleístas tenemos, unos de presentar candidatos y otros de servir la representación del partido.

He advertido a ustedes que tengo el criterio de que los honores pueden ser ofrecidos, pero que no deben ser solicitados por el favorecido con ellos.

Por consiguiente, he insistido a ustedes en que yo no solicitaré voto a mi favor de ningún correligionario, porque creo que el más elemental rudimento de dignidad me prohibe pedir a mis amigos radicales que vayan en estos días a la urna de las Asambleas a votar por mí.

Como yo no resultaré elegido candidato en la Asamblea, quiero anunciarles en esta fatigosa carta que tengo la convicción de que los diputados radicales son mandatarios de la Asamblea y que ésta debe señalarles los proyectos principales que durante su período deben presentar para servir los intereses generales del país.

Les anuncio, pues, que tendré el honor en las próximas sesiones de pedir que se abra debate amplio sobre éstas mis ideas a fin de que si la Asamblea las considera justas y convenientes encargue la presentación de los respectivos proyectos de ley a sus diputados triunfantes.

Y en cuanto a mí, seguro candidato derrotado en la urna de la Asamblea, yo me quedo en mi casa tranquilo y satisfecho entregado a mi trabajo profesional y sin una sola amargura en el alma.

Al contrario lleno de dulzura por la bondad de ustedes.

De ustedes verdadero amigo.

Dr. BENJAMIN MANTEROLA.

LIBROS DE ARTE

Y OTROS RECIEN LLEGADOS

Bénésit. —Dictionnaire des pein, tres sculptems, graveurs, dessignateux. (Obra imprescindible a toda persona amante de las bellas artes y para la compra-venta de cuadros, etc).
2 vols. pasta . . . . $ 160
2 Id. rústica 130

Bénézit. —Les peintres anciens et modernes. —Leur vie, leur ocuvre avec 280 postraits et tableaux.
Gran volúmen pasta $ 38
Id. rústica 30

Les chefs d'oeuvre de la peinture, de 1,400 a 1,800. (Reproductions des meilleurs tableaux des Grands Maitres, dans les Musées et Collections particulieres), 428 illustrations et planches en couleurs.
1 vols. rústica . . . $ 30

La Peinture au XIX.e Siecle.— Les meilleurs tableaux des principaux artistes, l'cole francaise, l'anglaise, americaine, hollandaise, etc.
1, volúmen avec 400, illustrations et 13 planches en couleurs, rústica . . . . $ 30

André Michel. —Historia general del arte, 10 volúmenes profusamente ilustrada. Pasta . . . . $ 450

Les Animaux vivants du monde. —Histoire naturelle faite sur un plan absolumente nouveau; 1,000 illustrations, 25 planches en couleurs.
2 volúmenes retiure d'amateurs . . . . $ 70
Id. rústica 60

Les Animaux domestiques. — Leurs moeurs, leur intelligence, leur utilisation, etc., 500 illustration, 13 planches en couleurs.
1 volúmen reliure d'amateurs . . . . . . $ 35
Id. rústica 30

Les plus grands entreprises du mande.—Paquebots géant, phares, canaux, locomotives, tinnels, ponts et viaducts, etc, etc., 500 illustrations, 13 planches en couleurs.
Reliure d'amateurs . $ 35
Id. rústica 30

Les grands cultures du monde. —Histoire naturelle populaire, 500 illustrations, 13 planches en couleurs.
1 volúmen rústica . $ 30

Le Costume Civil en France, du XIII.e au XIX.e Siécle, 700 illustrations, d'aprés les documents du temps (Statues, Peintures murales, Tapisseries, Vitraux, etc).
1 volúmen . . . . $ 30

Librería
Zamorano y Caperán

Compañía 1015. — Casilla 362. Santiago

"Dadme vuestros votos y os daré fiscalización inexorable en el Congreso."

Candidatura popular independiente

DE CARLOS PINTO DURAN

(Roberto Mario)

A diputado por Santiago

PROGRAMA:

No comprará votos.

Procurará ser elegido por el sufragio espontáneo y patriótico de sus electores.

Irá al Congreso a decir claridades, sin odios, timideces ni componendas, cualesquiera que sean los riesgos y las consecuencias.

Apoyará al Gobierno del Excelentísimo señor Alessandri, pero si no cumple su programa, se convertirá en su peor cuchillo.

Trabajará en favor de la pureza del sufragio; porque sin elecciones legítimas, no habrá jamás buenos Gobiernos, y sin buenos Gobiernos, se hace imposible el progreso e ilusoria una acertada administración.

Combatirá los abusos de la oligarquía y las especulaciones de los capitalistas, defendiendo en toda oportunidad el derecho de las multitudes modestas que forman la gran mayoría del país.

Velará por la sanidad de la raza, las buenas costumbres, la difusión de la enseñanza, el fomento y equitativo empleo de la riqueza; porque los pueblos más vigorosos en el orden físico, moral, intelectual y económico, serán siempre los que más prontamente adoptarán las grandes reformas.

Será, por fin, activo propagandista de las nuevas ideas, porque la vejez de las instituciones es tan nociva al cuerpo social como la vejez de los tejidos al cuerpo humano.

SECRETARIA PROVISIONAL: COMPAÑIA1201.—CASILLA 39 D.

PARTIDO DEMOCRATA

10.a COMUNA.—Se cita a asamblea extraordinaral para hoy Domingo 17, a las 10 A. M., en el local de la Academia de Baile "La Instructiva", Nataniel 2024, por haber asuntos importantes.

Se ruega a los correligionarios la más puntual asistencia.

CENTRO PORTEÑO DE LA DEMOCRACIA. — Mañana Lunes, a las 10 1|2 P. M., en Rosas 1049, se llevará a efecto la manifestación consistente en un té, que los socios de este centro ofrecen en honor de don Eduardo Gentoso.

Se invita a este acto de compañerismo tanto a los amigos del señor Gentoso como a los correligionarios que simpaticen con su candidatura a diputado.

Las entradas quedan a disposición en el local del centro, Rosas 1049.

CANDIDATURA LUIS CORREA R.—El Viernes último presidida por el señor Guillermo Vieyra, y con asistencia de la mayoría de sus directores celebró sesión el comité Correa y Quiroga, tomándose los siguientes acuerdos:

1.o Nombrar en comisión a los señores Manuel Anguita, Teodoberto Alvarez, Luis Planells, Fidel Rojas y los candidatos Correa y Quiroga, a fin de que informen en una próxima asamblea que se citará especialmente, para que den cuenta de una importante comisión, referentes a las próximas luchas internas.

2.o Aceptar y pasar a la secretaría las nuevas adhesiones recibidas por este comité.

3.o Aceptar el comité de la 6.a comuna constituído en la siguiente forma: presidente, Fidel Rojas; secretario, Víctor Aranís; directores, Miguel Poblete y M. Ojeda. Local, Recoleta 1073.

PARTIDO LIBERAL-DEMOCRATICO

DIRECTORIO GENERAL. — Como lo hemos anunciado, mañana Lunes, a las 6 P. M., se reunirá el Directorio General del Partido Liberal Democrático.

En esta sesión se tratará de la próxima Convención que debe celebrar el partido, a fin del presente año.

VIDA SOCIAL

SEÑORITA MARTA SILVA CLARO, CUYO MATRIMONIO CON EL SEÑOR GABRIEL AMUNATEGUI JORDAN, SE BENDECIRA HOY A LAS 11 A. M. EN EL PALACIO ARZOBISPAL

CLUB DE SEÑORAS.—

Mañana Lunes, a las 5 1|2, se llevará a efecto la gran fiesta de caridad en favor de las Ollas Infantiles. Habrá un lunch y en seguida se desarrollará un espléndido concierto, en el que tomarán parte distinguidos artistas. La señora Grazzioli tendrá a su cargo un número de arpa. Alumnas del maestro Soro tocarán piano y violín.

Varios artistas de la compañía lírica prestarán también su concurso en esta fiesta. La señora Membrives y el señor Pérez Freire cantarán algunas canciones criollas.

MATRIMONIO FABRES EGUIGUREN - MOLLER SALAS.—

A medio día de ayer fué bendecido en la Iglesia Parroquial de Viña del Mar el matrimonio del señor Rafael Fabres Eguigúren con la señorita María Moller Salas.

Fueron padrinos el señor don J. Manuel Fabres y señora Rosa Eguiguren de Fabres, y el señor don Carlos Moller Toro y señora Leonor Salas de Moller.

Actuaron de testigos en el matrimonio religioso y civil, los señores Jorge Fabres Eguiguren, Estanislao Fabres A., Oscar Bascuñán y Jorge Aldunate Eguiguren, por parte del novio, y los señores Luis Aldunate Echeverría, Alfredo Salas Undurraga, Hernán Prieto Vial y Fernando Moller Salas, por parte de la novia.

Asistió a la ceremonia religiosa una numerosa concurrencia, en la que notamos a distinguidas familias de nuestra sociedad de Valparaíso.

MATRIMONIO OSSA CONCHA-PEÑAFIEL GUNDELACH.—

En la mañana de ayer fué bendecido en la capilla de la Caridad el matrimonio del señor Luis Ossa Concha con la señorita Blanca Peñafiel Gundelach.

Fueron padrinos el señor don Luis Gregorio Ossa Browne y señora Emiliana Concha de Ossa, y el señor don Domingo Peñafiel y señora Isabel Gundelach de Peñafiel.

Concurrió al matrimonio una numerosa concurrencia, en la que vimos a distinguidas familias de nuestra sociedad, como asimismo a la recepción ofrecida en la tarde en casa de la familia de la novia.

CENTRO FEMENINO DE ESTUDIO.—

Programa de la semana

Lunes, a las 5, Castellano.

Martes, a las 4.30, Francés.

Martes, a las 6, Conferencia del señor Eugenio Labarca L.

Miércoles, a las 3, Labores.

Miércoles, a las 5, Inglés.

Jueves, a las 6, Higiene.

Viernes, a las 5, Literatura; a las 6, Filosofía.

Sábado, a las 5, Reunión de directorio.

La secretaría está abierto todos los días, a las 11.30, Estado 250.

FALLECIMIENTO.—

Anteayer ha dejado de existir el conocido industrial, don Daniel Espinosa O.

Vacunas Lignieres "Sivori" y Mulford

Ofrece para entrega inmediata el establecimiento técnico veterinario

PROTECTOR DE LA HACIENDA

Importador de las mejores Vacunas, Sueros, Específicos e Instrumental para animales.
Lo que usted necesite del ramo, pídalo a esta casa, atendida por Veterinarios Titulados.

BANDERA 78. — SANTIAGO. — TELEFONO 1572

L. SCHMIDT HERMAN, Veterinario.

COMMUNITY PLATE

©OCL
PATRICIAN DESIGN

Los cubiertos de Community Plate se imponen en toda mesa donde impera el buen gusto.
La elegancia de sus diseños, la pureza de sus estilos y su calidad superfina, los hacen superiores a todos sus similares.

SE GARANTIZAN POR 50 AÑOS, LA VIDA DE UNA GENERACION

De venta en las principales casas.

ONEIDA COMMUNITY LTD.
(Oneida), N. Y., (U. S. A.)

Fabricantes también de Par Plate, cubiertos económicos garantizados por 10 años. Cada pieza tiene su sello de garantía: "Community Plate" o "Par Plate".

Representante exclusivo:

WILL L. SMITH

ESTADO 32-40 - CASILLA 1014

La Higiene diaria de la Boca

VADEMECUM
24
13
14
15
16
17
18
19
20
21
22
23

Los niños acostumbrados por sus padres a limpiarse diariamente la dentadura, se libran de muchos y graves sufrimientos.

Para preservar de infecciones la dentadura de los niños, es necesario efectuar diariamente una cuidadosa desinfección de la boca con un dentífrico-antiséptico que, además de muy eficaz, sea completamente inofensivo a los organismos.

VADEMECUM

DENTIFRICO - ANTISEPTICO DE BARNANGEN

es el que mejor reune todas las condiciones requeridas por la ciencia médica para mantener la dentadura libre de enfermedades.

Desinfecta la cavidad bucal y las vías respiratorias. Conserva los dientes sanos y blancos, sin afectar el esmalte. Fortalece las encías. Refresca deliciosamente la boca. Quita el aliento fétido.

Además, es muy económico y tiene un empleo considerablemente extenso.

Exíjalo siempre en todas partes.

Concesionarios para la costa del Pacífico:
COMPAÑIA TRANSMARINA DE CHILE
Estado 32, ofi. 22-30, 2.o piso. - Casilla 1888, Santiago

Lunes 18 y Martes 19 una IMPORTANTE LIQUIDACION (Baratura)

EN LA SECCION ENCAJES Y ADORNOS

REALIZACION DE UN GRAN SALDO DE VALENCIEN FINO (CASTAGNETO) A PRECIOS VERDADERAMENTE DE OCASION UNICA

PIEZAS de Valencien fina de hilo, ancho 3 cent., pieza de 4.50 mt.	$ 2.30
PIEZAS de Valencien fina de hilo, ancho 5 cent., 4½ largo	$ 2.80
PIEZAS de Valencien fina de hilo, ancho 6 cent.	$ 3.40
PIEZAS de Valencien fina de hilo, ancho 10 cent., pieza a $ 3.60, 3.80, 4.00, 5.00 y	$ 8.00
PIEZAS de Valencien fina de hilo, ancho 12 cent., pieza a $ 5.00, 5.50 y	$ 7.00
PIEZAS de Valencien fina de hilo, ancho 15 cent., pieza, a $ 8.50, 9.00 y	$ 10.00

También un gran saldo en recortes y tiras bordadas al precio de $ 0.40, 50, 60, 70 y 80 centavos, como también ofrecemos una gran variedad de encajes finos, anchos especiales para adornos de vestidos, en blanco y colores, y un surtido en bordados con metal.

Realizamos además, un importante saldo en vuelos plisés en gasa, liso y fantasía, y una infinidad de saldos que estarán el Lunes y Martes en exposición para la venta.

Muy especialmente recomendamos esta verdadera baratura, por tratarse de artículos muy escogidos y los precios de venta marcados exclusivamente para esta gran realización.

CASA FRATELLI CASTAGNETO - Alameda y San Martín

Desde el Lunes 18

CASA MUZARD

y días siguientes

¡GRAN LIQUIDACION ANUAL!

50% MENOS DEL COSTO!

de todos los Artículos de Primavera

CONFECCIONES

BLUSAS en crepé lavable, a	$ 4.50
BLUSAS cantón bordadas, a	$ 4.90
BLUSAS lencería, bordadas, a	$ 6.90
VESTIDOS de velo, adornados, valor de $ 90 a .	$ 38.00
VESTIDOS de lana, valor de $ 190 a	$ 78.00
VESTIDOS de sedas, valor de $ 290 a	$ 95.00
ABRIGOS ingleses, desde .	$ 78.00
ABRIGOS de seda, desde . .	$ 98.00
TRAJES sastre, forros seda, a	$ 165.00

SOMBREROS

MODELOS para niñitas, a	$ 5.90
MODELOS para jovencitas, a	$ 12.00
MODELOS para señoritas, a	$ 19.00

SECCION TEJIDO

GENEROS para trajes de diario, estilo inglés, el metro, a . .	$ 6.90
GENEROS para trajes de diario, estilo inglés, el metro, a . .	$ 7.90
GENEROS para trajes de diario, estilo inglés, el metro, a . .	$ 8.90
GABARDINAS y SARGAS, de un color, clase fina, 130 c|m.	$ 18.20
CRISTALLINE de seda, lindos colores, a	$ 7.80
JERSALINE de seda, lindos colores, a	$ 8.80
CACHEMIRAS y RASOS, doble ancho, lindos colores	$ 14.80

CUELLOS lencería, desde .	$ 0.90
CINTAS, el metro desde . . .	$ 0.10
FANTASIAS para sombreros, desde	$ 0.50
ENCAJES y GALONES, desde	$ 0.70
VESTIDOS para niñitas, desde	$ 4.50
VESTIDOS para niñitas, a	$ 5.90
VESTIDOS para niñitas, a	$ 6.90
CUBRE CORSES, saldos, desde	$ 3.90
CORSES, diversos modelos, desde	$ 14.80
CALCETINES para niños, desde	$ 0.90
CALCETINES para hombres, desde	$ 1.30
MEDIAS de algodón para señoras, desde	$ 2.90
MEDIAS de algodón transparente, desde	$ 3.50
MEDIAS hilo, transparente, desde	$ 3.90

SECCION TAPICERIA

CRETONAS, saldos, el metro, desde	$ 2.20
CACHEMIRAS de seda, restos de mt. 1.30, por	$ 3.80
CARPETITAS y PISOS de seda desde	$ 1.90
COJINES de fantasía, en seda, terciopelo y cretonas, a	$ 9.50
FLECOS para cortinajes, el metro, desde	$ 1.50
FLECOS para muebles, desde	$ 2.00

Sastrería Auspont

Sucesor: Sebastián Lozano

SAN ANTONIO 493

No es efectivo que cambie de local y sigue atendiendo como de costumbre en su antiguo local,

SAN ANTONIO 493

Bonito surtido en casimires de gusto. Especialidad en trajes para niños. Sección para composturas.

O-17

La Cooperativa Militar

recibió el surtido de

Casimires de verano

NATANIEL 76

Composturera Civil

muy competente se necesita.

Sociedad Cooperativa Militar

NATANIEL 76

Verdadera Oportunidad!

Vendemos casas de $ 10,000 a $ 25,000

A tres cuadras de la Alameda

Entre las calles de Lira y **Carmen**, en calle Blanco, a tres cuadras de la Alameda, tenemos encargo de vender separadamente un grupo de casas desde $ 10,000, cada una con todo servicio y muy buen edificio a propósito para empleados.

FACILIDADES DE PAGO: Sólo $ 5,000 al contado

PLANO Y DETALLES, OFICINA:

Carlos Latorre H. y Cía.

CATEDRAL 1109.

O-30

Compagnies Francaises de Navigation

Vapores correos rápidos entre Buenos Aires y Francia

PROXIMAS SALIDAS

Vapor **LUTETIA**.— (Cie. Sud Atlantique). Vapor de gran lujo y extra-rápido. Saldrá de Buenos Aires para Burdeos el 26 de Octubre.

Vapor **LIGER**.—(Cie. Sud Atlantique). Saldrá de Buenos Aires para Burdeos el 27 de Octubre.

Vapor **AUBIGNY**.— (Chargeurs Réunis). Saldrá de Buenos Aires para Burdeos el 17 de Noviembre.

Agente general: **ELIE POISSON.** — Huérfanos 1070

Fábrica de Muebles "EL ARTE"

AVENIDA VICUÑA MACKENNA 626

Hace toda clase de muebles. Especialidad en muebles americanos y al laqué. Muebles al laqué para jardines. Sillas por mayor.

Atiende pedidos provincias. Embalaje garantido.

15-O

VIÑA SAN CARLOS

JOSE LUIS COO

HUERFANOS 1276 :-: TELEFONO 1093 :-: CASILLA 3515

	Cajón		Cajón
Pinot	$ 22.00	Escogido blanco	$ 25.00
Especial, tinto	25.00	Especial, id.	30.00
Pinot, reservado	30.00	Reservado id.	50.00
Reservado, tinto	40.00	Grand Vin, id.	70.00
Grand Vin, id.	50.00	Coñac de 15 años . .	100.00

En medias botellas, $ 5.00 más el cajón.

NOTA. — Desde el 1.o de Enero estos precios tendrán un recargo de $ 5.00 por cajón.

Represetante: BENJAMIN VALLE F.

FERIA DE CABALLARES

SE REMATARAN

EL MARTES 19

A LAS 2 P. M.

Caballos de montura y cocheros; Caballos de arado y servicio; 1 Potro chileno, garantido para reproductor.

Llegadas de Batuco: 10 mulares de 3 y 4 años, de carga y arado, todos sanos.

1 Automóvil Ford, carrocería Breack, sólida y bonita, en perfecto estado, con amortiguadores.

1 Coche de dos ruedas con arnés, en perfecto estado.

1 Coche de cajón, llantas de fierro, apropiado para campo.

ESTABLECIMIENTO ARTURO CALVO

SUCESORES:

EDUARDO RODRIGUEZ y Cía.

2855 — HUERFANOS — 2855

TECHADO "REVART" ACANALADO

Incorrompible, inoxidable, impermeable, aislador del calor y el frío, no lo atacan los ácidos, la brisa marina, ni el aire salino.
Listo para entrega inmediata por grandes y pequeñas partidas.

G. TRAVER E HIJO - Avenida Matta 375 - Santiago

Casilla 1357. — Teléfono Inglés 223, Matadero — Telegramas "TRAVER"

Agentes exclusivos para la venta de nuestro material en el norte, señores:

- Mc. Ginnis Sharpe y Co. Para el departamento de Antofagasta.
- Miguel Moncho Iquique Para Tarapacá, Tacna y Arica.
- Carlos Bañados Para el departamento de Tocopilla.
- José Macchiavello Para el departamento de Taltal.
- Delard Preres Para la provincia de Copiapó.
- Luis S. Serruyer Serena Para la provincia de Coquimbo.

LA SEÑORA MERCEDES BRINGAS TAFORO DE HERRERA.

Ha dejado de existir en esta ciudad la respetable señora doña Mercedes Bringas Taforó de Herrera, después de una larga y virtuosa existencia consagrada toda al bien y al culto de la más sincera y honrada amistad para el gran número de los que tuvieron la felicidad de tratarla.

De rancio abolengo y vinculada a las más antiguas familias de Valparaíso y Santiago, su desaparecimiento enluta numerosos y respetables hogares de estas dos ciudades, donde ella era una verdadera reliquia.

Hija del noble caballero mexicano don Manuel Bringas, vinculado a la nobleza española y de la virtuosa matrona chilena doña Rosario Taforó, quien en su época fué la sobrina predilecta del recordado Arcediano de la Catedral de Santiago, don Francisco de Paula Taforó, fué formada en un centro de bondades y virtudes.

Contrajo matrimonio con el conocido caballero don José Manuel Herrera y Aguirre, fundando un hogar modelo de inmaculada honorabilidad, el que, en Valparaíso especialmente fué por muchos años el centro obligado de las reuniones de esa sociedad, donde principalmente se generaban las más amplias obras de beneficencia privada, sin publicidad ni ostentaciones y así fué su casa un verdadero foco del bien en toda la más amplia escepción de la palabra.

De ahí que su muerte sea una sensible pérdida para sus numerosas relaciones y en especial para sus respetables hijos don Enrique Herrera Bringas y doña Mercedes Herrera de Tagle.

Por disposición expresa de la extinta sus restos fueron sepultados privadamente en el Cementerio General, después de unas honras que se efectuaron en la Iglesia de San Saturnino.

CLUB SECTOR SANTIAGO.—

Se ha avisado a los socios que el Martes 19, a las 9.30 P. M. en Ahumada 56, se verificará la repartición de premios de las carreras de steeplechase y concurso hípico efectuado el Domingo 10 de Octubre en el Hipódromo Chile.

LADIES MEET.—

El Domingo próximo, 24 de Octubre, se llevará a cabo el Ladies Meet que con tanta actividad está preparando la Societé Hippique Francaise L'Etrier, y que deberá correrse en el fundo Macul, cedido con este objeto por el señor Sergio Figueroa.

En vista del gran número de aficionados inscriptos, la concurrencia será seguramente numerosa, lo que contribuirá al buen humor y alegría tradicional en estas fiestas.

SASTRERIA FAIVOVICH

BANDERA 562

En el sorteo efectuado hoy Sábado 16 de Octubre de 1920, en el "Club de Ternos", salieron favorecidos los siguientes números:
Club N.o 3, sorteo 37, el 78.
Club N.o 4, sorteo 30, el 50.
Club N.o 5, sorteo 17, el 98.

FAIVOVICH e HIJOS

O-17

SASTRERIA
Parada y Caldera

1.er Club, sorteo 23, salió premiado el N.o 12.
2o Club, sorteo 12, premiado el N.o 25.

MONEDA 817

60,000
DUELAS DE RAULÍ

para barriles, entrega inmediata en Santiago. Realiza

Feria de Maderas

V. MACKENNA 32

Casilla 3613—Tel. 2446

1666-o-21

AVISO

Sr. JOSE HARAN
pase a Agustinas 967.
I AVISO

COMPRO

buenos cuadros al óleo, con preferencia antiguos.

DELICIAS 857

Al señor
Alberto Marty M.

se le ruega pase a Calle Santo Domingo 974.
1665-o-17.

LA VENTA DEL BOTON DE ROSA.—

Las organizadoras de esta venta a beneficio del Patronato de la Mujer, que se efectuará mañana, son las siguientes señoras:

Ana Undurraga de Ossa, Marta Lecaros de Undurraga, Paulina Valdés de Pereira, Javiera Huneeus de Ruiz Tagle, Leonor Valdés de Tagle, Esther Cortínez de Lorca, Carolina Pereira de Correa, Blanca Iñiguez de Mejo, Luisa Sotta de Castillo, Luisa Fuenzalida de Cruz, Julia Mena L., Carmela Fuenzalida F., Orfila Donoso de Urbistondo, Mercedes Mena de Mena, Susana Méndez de Orrego, Mercedes Mena M., Cristina Nieves de Mena, Carmela Cerda de Plaza, Carmela Castillo U., Rosa Varela S.

VIAJEROS.—

Por la combinación del Martes partió al Paraguay el señor Francisco Olguín Wachtendorf en jira comercial.

MATRIMONIOS.—

Se ha concertado el matrimonio de la señorita Raquel Bustos Tello con el señor José Vizcaya Claro.

NACIMIENTOS.—

Ha nacido Ramón Orlando, hijo de don Ramón Merino Montalba y de la señora Ada Moore de Merino Montalba.

MANIFESTACION.—

Circula la siguiente invitación:

"Santiago, 15 de Octubre de 1920.—Señor: Tenemos el agrado de invitar a usted al banquete que se ofrecerá el 30 del presente, a las 8 P. M., en los salones de la Unión Comercial, en honor del Inspector de Instrucción Primaria del Ejército, don Máximo Guerrero, con motivo de cumplir 30 años de servicios en la enseñanza.

Saludan muy atentamente a usted.—Luis Galdames.— Darío E. Salas.—Manuel J. Ortiz.— Luis Pérez.—Manuel 2.o Arancibia V.— Leotardo Matus.—Leonidas Lagunas.—Amable Bañados.— Manuel Correa O."

UNA SIMPATICA FIESTA EN HONOR DE CHILE.—

Encontramos el "El Diario de Panamá", del 18 de Setiembre:

"Los chilenos, como cariñosamente se apoda al grupo de muchachos que fueron a educarse a la bella tierra de O'Higgins y Balmaceda y que hoy son exponente muy apreciable de nuestra cultura y la de aquel país, movidos por ese cariño que el recuerdo de los días rosados de la vida estudiantil hace más intenso a medida que el hombre se aleja de los sueños de ilusión, se reunieron anoche para celebrar el aniversario de la República hermana, con un espléndido banquete en el Club Unión.

Asistieron los señores Francisco Echaurren, Encargado de Negocios de Chile; Octavio Méndez Pereira, Rector del Instituto Nacional; Melchor Lasso de la Vega, Agustín Jované, Fermín Naudeau, E. Ruiz Vernacci, Carlos de la Ossa C., Arrocha Graell, Alejandro Méndez P., Eligio Ocaña V., Julio Valdés, Jaime de la Guardia y la espiritual artista Ana Petrowa, quien fué invitada a última hora como símbolo de la proverbial belleza de la mujer chilena.

La comida fué servida en la terraza del Club, donde la brisa marina daba la ilusión de una noche de Primavera y avivaba en la mente los recuerdos del país lejano, de las noches pasadas en el delicioso balneario de "Viña del Mar", que andando el tiempo será la Niza de América.

La mesa estaba artísticamente arreglada: en el fondo, enlazadas con primor las banderas de Chile y Panamá y en contorno rosas preciosísimas, rojas, blancas, que saturaban de aroma (el ambiente.

Durante la comida reinó la más espiritual alegría; ya la alusión velada a recuerdos cariñosos y la réplica oportuna, ya la gracia insinuante de los ojos y la boca de Ana Petrowa...

A la hora del champagne, el señor Méndez Pereira, con la fluidez de palabra que le es peculiar, ofreció en sentidos y profundos conceptos la comida al anfitrión, señor Echaurren. Al final de su hermosa improvisación brindó por la gloria y prosperidad de esa tierra chilena, la cual dijo, tendida entre la inmensidad del mar y lo majestuoso de la cordillera, ha engendrado en sus hijos el amor a lo grande y lo sublime. Brindó por el Excmo. señor Sanfuentes y por su sucesor don Arturo Alessandri, Presidente electo; por la cordialidad cada vez mayor que reina entre Chile y Panamá y por la felicidad personal del señor Encargado de Negocios de Chile.

El señor Echaurren agradeció la sincera manifestación de cariño que se hacía a su país por intermedio de su persona, en elocuente y breve discurso. Terminó brindando por el progreso y felicidad de ambas naciones.

Más o menos a las 11, P. M., se retiraron los concurrentes llevando todas una impresión muy grata".

LAS DOS FUNCIONES DE HOY EN EL MUNICIPAL.—

Hoy en el Municipal habrá dos funciones: una matinée (9.a de abono), a las 3.15 con la diva Ottein, en la cual se representará "Lucía", intérpretes Angeles Ottein, José Taccani, N. Núñez, V. Bettoni. Director: maestro Lietti.

En la noche, se representará en 37.a de abono, por última vez en la temporada "Mefistófeles" con Ebe Boccolini, Manfredi Polverosi, V. Bettoni, Ofelia Nieto, R. Toniolo, N. Lollini y G. Oliver. Director, maestro Julio Falconi.

Mañana, en 38.a de abono, se estrenará "Traviata", cantada por Angeles Ottein, Manfredi Polverosi, Salvatore Persichetti, G. Oliver, C. Del Pozo, J. Prosperoni y R. Pangrazi.

El Martes habrá dos funciones, una a las 3 en punto, que corresponde a la 10.a y última matinée de abono, en la cual, a pedido de numerosas familias abonadas a matinées, se representará "Parsifal", la magna obra de R. Wagner. En la noche del Martes se repetirá "Thais", con Carmen Melis y Taurino Parvis y Giuliano Oliver, en 38.a de abono.

El Miércoles, en matinée extraordinaria, a las 4 en punto se dará por última vez el "Barbero de Sevilla", con la diva Angeles Ottein, G. Dammacco, Eduardo Fati Canti, Carlos Del Pozo y N. Lollini.

El mismo Miércoles, 20 del presente en la noche, se despedirá la Compañía Lírica Italiana con la 40.a y última función de abono, en la cual cantará el célebre divo Bernardo de Muro en "Andrea Chenier", en compañía de la señora María Roggero y Taurino Parvis.

EL.—Sí, querida mía, nada más sencillo que ordenar un económico **aviso clasificado** en el diario de **mayor circulación** pidiendo la servidumbre que necesitas.

La popularidad de **LA NACION** da una especial importancia a su sección de "ocupaciones".

ELLA.—Sí, como tú creo que es el medio más recomendable; es una buena idea de este diario atender estos servicios no solamente en su oficina central de Agustinas, sino en sus diversas Agencias de la ciudad.

Debo decirte que varias de mis amigas han solicitado servidumbre en esta forma y han obtenido espléndidos resultados.

Consejos de la Contesse Ivon

NOVEDADES FEMENINAS.

Los enormes precios que alcanzan las novedades en artículos de moda y accesorios de toilette, hacer que sean muy bien acogidas las oportunidades de ventas en realización; ahora se presenta una muy extraordinaria con motivo de la transformación de la **Peletería Colón, calle Ahumada 226**, donde puede encontrarse un precioso surtido de trajes de seda y lana, pieles finas y capas de plumas que se venden a precios verdaderamente atrayentes.

TERMAS DE PANIMAVIDA.

Durante la temporada, consagrada por la moda, tirana, insoportable e inoportuna, tratándose de la salud, los balnearios y termas se ven congestionados por una multitud deseosa de exhibirse; pero los que necesitan un tratamiento para sus afecciones, una vida tranquila, con cuidados especiales, son los que más sufren de tales épocas. Sin embargo, la suavidad del clima desde el comienzo de la Primavera **en regiones tan favorecidas por la naturaleza como lo es Panimávida**, permite gozar de los beneficios de sus **extraordinarias aguas medicinales**, durante la mayor parte del año. Su inteligente empresario, señor **Virgilio Lazzari**, lo ha comprendido así y desde el 15 de **Setiembre abrió la temporada primaveral** que sin duda, se verá concurridísima por todas las personas que deseen seguir un tratamiento o buscar un refugio tranquilo, lejos de la agitación de las ciudades, buscando un bien ganado reposo en un ambiente campestre y saludable.

Conviene llamar la atención hacia la comodidad que presentan estas **Termas, de tener la estación del ferrocarril en el mismo Establecimiento**.

Estos baños se recomiendan por las virtudes de sus aguas como los más indicados para las afecciones del estómago, de los intestinos, los riñones, hígado y el corazón; el reumatismo para los niños débiles y para los convalecientes.

EL CORSE.

En los últimos tiempos se ha dedicado especial esmero a la confección de los corsés que cuando son bien cortados y ejecutados, hacen destacar toda la belleza y elegancia del cuerpo, y así lucen de modo incomparable las bellas toilettes, o que no se puede conseguir si se lleva corsé hecho, porque es muy difícil que se adapte perfectamente al talle. **La corsetería Francesa, Moneda 819**, es especialista en corsées sobre medidas.

HIGIENE DEL CABELLO.

Para tener una cabellera hermosa es preciso cuidar de evitar la caspa, que, además de ser muy desagradable y molesta, produce la caída del cabello, y a la larga la calvicie. Aparte del frecuente lavado de la cabeza conviene usar la **Piloquina**, que es un tónico muy eficaz para extirpar la caspa y vigorizar el cabello; muy pronto se notan los benéficos resultados de su uso.

Lo venden: **Daube y Cía., Droguería Francesa y las principales boticas.**

EL SERVICIO DOMESTICO.

Uno de los temas más socorridos de las conversaciones familiares, es la queja constante de las dueños de casa por el pésimo servicio y las dificultades para encontrar señoritas empleadas como ahora se las hace llamar. Muchas en su falta de experiencia, ocurren a las Agencias de Empleos que por lo general son unas calamidades; otras se lamentan por no encontrar oportunamente buenas empleadas; sin darse cuenta que siempre hay algunas que se felicitan de tener su servicio completo y muy escogido, gracias a que utilizan los **avisos económicos y clasificados de LA NACION**, el diario de mayor y más popular circulación. Les recomendamos hacer un ensayo y tendrán también que felicitarse.

PLAQUEES PARA REGALOS.

La moda continúa dando su preferencia a los plaquées como el mejor metal para las múltiples piezas del servicio de comedor, de la mesa de toilette, adornos de salón, etc. Varían las formas y los estilos, pero siempre es el mejor material, el que se impone para sus bellas cualidades. A las personas que les gusta hacer regalos prácticos y útiles, nada se le puede indicar como más conveniente que elegir un servicio o pieza de plaqué, la que siempre será recibida con especial agrado y contribuirá un verdadero testimonio de amistad. **La Casa Grimm y Kern, calle Ahumada 99, esquina de Moneda**, ha recibido un valioso y escogido surtido de los estilos más nuevos en servios de plaqué, para té, café, galleteras, centros de mesa, floreros, fruteras, bomboneras, paneras y mil objetos encantadores, que vale la pena de ir a examinar.

LA BOTICA.

Muchas personas consideran que no tiene importancia alguna hacer despachar las recetas o comprar medicamentos en cualquiera farmacia, este es un error profundo, que se paga con la salud y muchas veces con la vida.

Debe escogerse una botica seria, que dé plena garantía de confianza y comprarle exclusivamente todo lo que se relaciona con la medicina; así, se estará bien atendido, a cubierto de errores, y se gastará mucho menos. Para esto, recomendamos especialmente a la sfamilias la **Botica Italiana, calle Huérfanos 1020, entre Ahumada y Bandera.**

ELEGANCIAS.

La moda es una tirana voluble por naturaleza, que impone siempre nuevos caprichos y que varía al infinito la forma de las toilettes, sus adornos, sus colores, las telas, que hace adorar hoy lo que luego mirará con desprecio. Así ahora están en boga las gabardinas que se usan para confeccionar toda clase de toilettes, tailleurs, trajes de calle y abrigos de verano; esta preferencia está muy justificada porque es una tela flexible de duración y apropiada para todo tiempo. Hay muchas clases de gabardinas, algunas de muy buena apariencia, que se dicen y cuya duración es muy efímera por su calidad y firmeza en el tinte, por eso recomendamos muy especialmente el surtido selecto que tiene la **Casa M. Delporte, calle Bandera 689 y 683**, en todos los colores de moda y muy especialmente las de colores azules y negras. Esta casa vende directamente la producción de sus propias fábricas en Bélgica.

BELLEZAS ORIENTALES.

Es legendaria la belleza del cutis y el tinte maravilloso de las mujeres rumanas que su reina Carmen Sylva ha cantado en sus bellos poemas. Ahora se ha divulgado el secreto y todas pueden rivalizar con las rumanas, gracias a la **Crema del doctor Borojov, de la Universidad de Bucarest**, cuyo uso se ha estendido rápidamente y acreditado por sus magníficos resultados. **La Botica Italiana, Huérfanos 1020**, es la única importadora de esta preparación de toilette.

UN LIBRO INDISPENSABLE.

Tan necesario como es el diccionario en el escritorio del hombre de letras, es, en manos de la verdadera dueño de casa, el **Libro de Cocina Moderno y Práctico** de la señora Lucía Vergara de Smith, tercera edición ampliación del Cordón Bleu, recién editado por la **Librería Nascimento**; él le servirá de guía seguro para combinar sus menús de la mesa diaria o para las ocasiones extraordinarias; y le proporciona además variadas y prácticas recetas de toda clase de postres, pasteles, dulces, helados y bebidas refrescantes, ponches y cocktailes.

Esto es el regalo más adecuado que puede hacer a toda mujer amante de su hogar.

Esta nueva edición, muy bien impresa, contiene la más completa y variada colección de recetas, de todas las cocinas: francesa, inglesa, italiana, chilena, argentina, peruana, boliviana, etc. Su distribución por materias y sus índices, facilitan la rápida consulta. Además, todo él lleva un sello práctico en las proporciones, preparación y modo de ejecutar sus recetas, que le da un valor inestimable y por lo cual no debe faltar en ningún hogar. Se vende en la **Librería Nascimento, calle Ahumada 263.**

PRECIOSO AUXILIAR.

Cuántos afanes produce la necesidad de tener un momento dado bebida caliente o helada, ya sea para la alimentación de los niños, en el cuidado de los enfermos o en excursiones o viajes, en circunstancias que no siempre es posible disponer de fuego o de hielo. Para subsanar estos inconvenientes se ha inventado el Thermos, instrumento precioso que permite conservar los líquidos, durante muy largo tiempo, a la temperatura que se desee; por eso son indispensables en cada casa y debe ser el compañero constante del que viaja. sin embargo es preciso saber escogerlos para no sufrir contratiempos desagradables; por eso recomendamos los Thermos marca Ice-Hot, artículo de primera clase, que vende a precios excepcionales la **Casa Gath y Chaves**, único representante de la fábrica.

EL CAFE.

Esta deliciosa bebida se generaliza cada día más, hasta el punto de ser un complemento indispensable de la alimentación y para muchísimas personas sería una tortura privarse de él. Sin embargo, por la cafeína que contiene, es un veneno para los cardíacos, diabéticos, dispépsicos, neuroséticos, neurasténicos y muy perjudicial para los niños y ancianos, a los cuales puede dárseles en cambio y con ventajas el **Café sin cafeína**. Entre estos recomendamos muy especialmente el **Café Sirocco y el Café Moka**, que deleitan por su sabor y aroma y son completamente inofensivos.

Lo vende únicamente la **Botica del Indio, calle Ahumada esquina de Alameda.**

BAILES ELEGANTES.

No todo es bailar, es necesario saber hacerlo con elegancia, distinción y gracia, porque los bailes no deben clasificarse por sus nombres sino por el modo cómo se ejecutan. Para justificar esta observación basta comparar, por ejemplo, los tangos de cabaret que se ven en ciertas películas con el tango liso de salón; del mismo modo ocurre con el Fox Trot, que muchos por ignorancia lo bailan a saltos como el kake-walk de los negros, en vez de seguirlo con movimientos cadenciosos y elegantes de gran discreción, constituyendo una danza de exquisito gusto. Sólo se puede adquirir este refinamiento siguiendo las lecciones de grandes maestros, cual el profesor **Marcos Aguilar**, que ha formado los mejores danzarines que llaman la atención en nuestros salones sociales. Su Academia de Baile está en la calle **Egaña 570, entre Carmen y San Isidro.**

LOS ARMONIOS.

Desde hace años a que no llegaban al país estos instrumentos musicales, tan solicitados por los amantes del divino arte, y que por la dulzura y sublimidad de sus notas, producen la elevación del espíritu a las regiones de lo ideal y puro; tal vez por esto se les prefiere especialmente para la música sagrada, donde no se puede cantar con un órgano. La **Casa Doggenweiller Hermanos y Cía.**, calle Arturo Prat 166, acaba de recibir varios modelos de las más afamadas marcas.

COMTESSE IVON

A LOS ZAPATEROS Y TALABARTEROS

Para facilidad de nuestra clientela, hemos abierto una sucursal de Suelería en San Diego N.o 1220.
Donde se les atenderá y daremos las mismas facilidades que en la antigua y acreditada Suelería, Bascuñán N.o 33.
¡No equivocarse!

Suelería El Barato, San Diego 1220

EL HOGAR Soc. An. de Ahorros y Credito Inmobiliario Valparaiso

Ofrece a Ud. un precioso chalet bungalow u otro estilo de casa habitación, construído a su gusto y donde Ud. desea, pagándolo con sus arriendos mensuales.
Suscríbase a una LIBRETA DE AHORROS de "EL HOGAR" y la posesión de su hogar propio será un hecho.

Oficina Prat 61 Casilla 955
VALPARAISO

SOLDADURAS AL OXIJENO

Se soldan toda clase de piezas de máquinas quebradas. Especialidad en soldaduras de aluminio.
E. DURRET. — AVENDA MATTA 905

17-o

Acontecimiento Artístico

Gran Concierto de Piano
MARTES 19 EN EL
TEATRO UNION CENTRAL

POR
Paquita Madriguera
CELEBRE PIANISTA

PIANO GAVEAU

LOCALIDADES EN VENTA
CASA WEIL
ESTADO 354

Sastreria New London House

AGUSTINAS 979

En los sorteos verificados el 16 de Octubre por el Notario don Mariano Melo E., y ante numerosos socios, salieron premiados:
Club 10, sorteo 38, el N.o 111, de don Felipe Rómulo, Gálvez 81.
Club 11, sorteo 32, el N.o 142, de don Pedro Luco, Madrid 1290.
Club 12, sorteo 28, el N.o 144, de don Oscar Pedraza, San Fernando.
Club 13, sorteo 18, el N.o 143, de don Aniceto Campos, Bezanilla 890.

O-17

VERANEANTES

Espléndidas casas amobladas ofrecemos en Valparaíso para la temporada de Verano.
Se ruega a los interesados se sirvan pasar cuanto antes por nuestras oficinas de

SOTOMAYOR y Cía.
MORANDE 259

Papeles Pintados

RECIBIO BUEN SURTIDO
Mercería Matas
Casa fundada en 1886
PRECIO BAJO FIJO
DELICIAS, PORTAL EDWARDS 2780

A. M. Robert
AHUMADA 200

Gran
Rebaja
de Precios
en todos los modelos y confecciones
de
PRIMAVERA

Crema del Harem

No necesita recomendación especial, pues sus espléndidos resultados como hermoseador del cutis convencen á todo el mundo, que no hay preparación que la iguale

ULTIMOS MODELOS
Moneda 890

Robert Scheneider

continúa atrayendo la atención de las más elegantes y distinguidas damas de la alta sociedad.
Preciosos trajes sastre, batas de calle y encantadores abrigos y capas de seda.
Precios sin competencia

MONEDA 890

AUTOMOVIL PARTICULAR

TURISMO 7 ASIENTOS
Los precios más baratos de plaza.
Por quincena, días y horas.
Chauffeur con uniforme.
Tratar: Moneda 1015, o
TELEFONO 1476

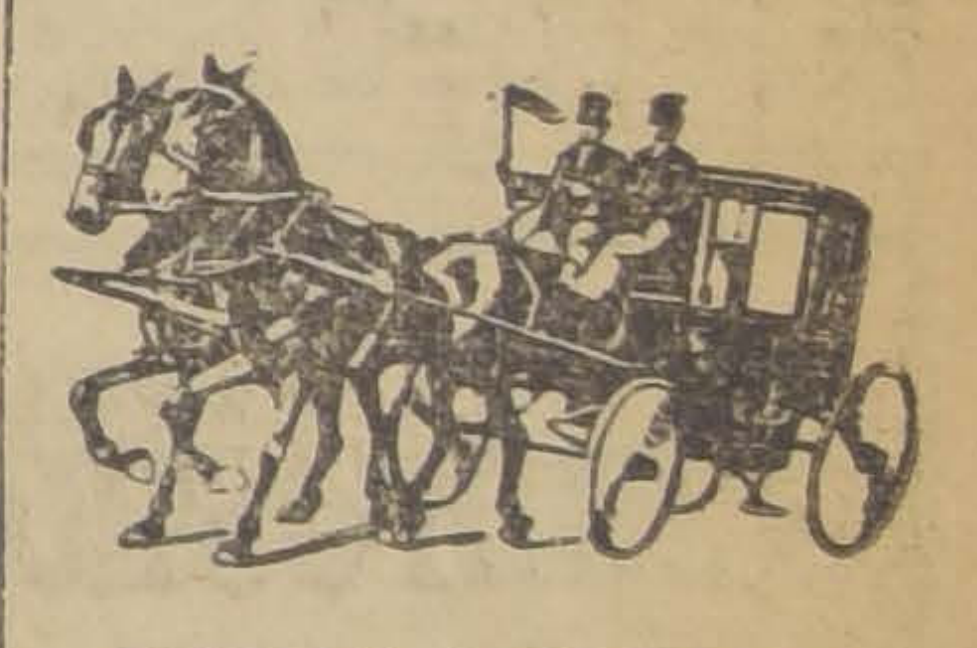

COCHERIA "ARGENTINA"

Arrienda coches de lujo por meses, días y horas, los más elegantes de Santiago. Especialidad en cupées para novios.

JOSE MORALES. — 12 de Febrero 83 .— Teléfono Inglés 1612

Casa Amoblada
en Valparaíso

Inmediata ascensor con sala billar, salón, comedor y 3 dormitorios, arriéndase por seis meses. Pasaje 2, N.o 32, Cerro Cordillera.

E. C. CASILLA 1016, VALPARAISO

17-O

CLINICA DENTAL

Del Dr. Valenzuela Basterrica
Huérfanos 1616. Teléfono 1642.
El 1.o de Marzo se trasladará a Riquelme 47.

MY LORD
Cigarrillos hechos
CON TABACO MARYLAND

Se vende en Ñuñoa

Casa habitación, inmediata a la Av. V. Mackenna, de un piso. Consta de 5 piezas habitación, fuera dependencia, corredor y patio con árboles frutales escogidos y jardín. Instalación de luz eléctrica y agua potable.
Precio: $ 25,000.
Dirigirse:

SOTOMAYOR y Cía.
Morandé 259

INFORMACIONES DEL EXTERIOR

Servicios de nuestros Corresponsales Especiales, vías Eastern y Colón de "The Associated Press", vía Colón y de la Agencia Havas

MR. LLOYD GEORGE INVITA AL PAIS A ADOPTAR UNA FIRME ACTITUD ANTE LA HUELGA MINERA

Declara que Gran Bretaña no puede aceptar imposiciones de los obreros, a quienes acusa de haber rechazado sistemáticamente todas las proposiciones conciliatorias y razonables del Gobierno

LA LIGA DE LAS NACIONES SE OCUPARA DEL CONFLICTO ORIGINADO DE LA OCUPACION DE VILNA POR LOS POLACOS

Según un despacho de Zurich, el Ministerio de Relaciones de Alemania ha sido informado de que en Moscou ha estallado una revuelta anti - sovietista, y que los revolucionarios han invadido el Kremlin

El estado del Rey Alejandro de Grecia no ofrece esperanzas de mejoría

Se ha convocado a la Asamblea Nacional para que designe a un Regente

Los Reyes de Bélgica se embarcaron ayer en Río de Janeiro, de regreso a su país

GRAN BRETAÑA

SE LLAMA CON URGENCIA A LOS SOLDADOS

que hacen uso de licencia

LONDRES 16. — Han sido cancelados los permisos que el depósito militar de Porthmouth había concedido a los soldados y todos ellos han sido llamados con urgencia.

LA SALUD DEL ALCALDE DE CORK

LONDRES, 16.—La Liga de autonomía irlandesa ha dado a la publicidad el siguiente boletín:

"65.o día de huelga del hambre. —El Alcalde de Cork pasó una noche en bastantes buenas condiciones. Hoy en la mañana parecía más reanimado pero su estado es de suma debilidad."

LA ADHESION DE LOS FERROVIARIOS

a la huelga general minera

LONDRES, 16.—El Comité Ejecutivo de los obreros ferroviarios convocó para el Miércoles a una reunión especial a los delegados.

La reunión tendrá lugar en Holdab y se decidirá en ella si los obreros de los ferrocarriles se declaran en huelga como acto de solidaridad a los mineros.

La jefatura de la Unión de Ferrocarrileros ha enviado mensajes a las ramificaciones de su dependencia, manifestando en ellos que si los obreros de las minas de carbón son derrotados por el Gobierno y los patrones, se suscitará una situación bastante seria, por lo que los obreros deben tomar muy en cuenta esto al considerarse la declaración de la huelga por solidaridad.

Mr. Lloyd George ha dirigido un manifiesto a la nación y en él expresa que el Gobierno hace toda clase de esfuerzos, consultando sus deberes, a fin de impedir que el pueblo sufra las calamidades de la huelga de los mineros de carbón.

LAS DECLARACIONES DE IMPORTANTES PERSONALIDADES

acerca de la cuestión irlandesa

LONDRES, 16.—Las tempestades políticas provocadas por las recientes declaraciones de los personajes más prominentes acerca de la cuestión irlandesa y, muy especialmente las hechas por Mr. Lloyd George, por Asquith y Grey recibieron el Jueves un nuevo impulso cuando Mr. Asquith atacó reciamente la conducta del premier mientras, al mismo tiempo, Carson realizaba un asalto igualmente enérgico contra Mr. Asquith.

En un discurso que pronunció acerca del Premier, Mr. Asquith hizo la siguiente declaración:

"Todas las filípicas y vulgaridades del premier no han apartado, ni pueden apartar la atención pública de su confesión de bancarrota política."

El ataque de Carson quedó exteriorizado en un discurso que pronunció en la capital, asegurando que Mr. Asquith en el período más crítico de la situación irlandesa, estaba tratando de inutilizar los esfuerzos que se hacían en favor de la solución del problema, agregando que el hombre que hacía semejante cosa con fines partidaristas era un traidor a su país.

COMIENZA LA LUCHA INDUSTRIAL

LONDRES, 16.—Los preparativos para la gran lucha industrial precipitada por la resolución de los mineros de suspender sus faenas han comenzado a tener aplicación en la mañana de hoy.

El mecanismo organizado por el Gobierno para hacer frente a la crisis trabaja con toda actividad y los mineros, por su parte, demuestran igual actividad.

Algunos mineros de Derbyshire y de Nottinghamshire cesaron ya su trabajo, al terminar la cuadrilla. Mientras tanto, el público espera con ansiedad y aún con temor el verdadero comienzo de la lucha, cuyo resultado nadie puede pronosticar, por cuanto la actitud de los mineros hiere a los intereses vitales del país.

"GRAN BRETAÑA DEBE LUCHAR CONTRA LAS IMPOSICIONES DE LOS OBREROS"

LONDRES, 16. — El premier británico Mr. Lloyd George, al referirse a la conducta de los mineros, declara que estos se negaron a aceptar los ofrecimientos del Gobierno, y procedieron contra las recomendaciones de sus dirigentes y ahora tratan de conseguir lo que desean por la fuerza.

"La nación resistirá con todas sus fuerzas este ataque—declaró— y no puede haber duda acerca del resultado de la lucha; todos los ciudadanos deben ayudarse los unos a los otros para reducir las molestias causadas por la huelga de los mineros. Nadie debe desmayar. Con el firme propósito y la determinación de hacer justicia, la nación logrará vencer todas las dificultades".

A medida que trascurrió el día de hoy, se han recibido noticias, de los diferentes distritos carboníferos, anunciando que los mineros abandonaban el trabajo, con determinación de no volver al terminar su jornada y que todos habían seguido ya esa conducta en el sur de Gales. Los mineros de Barnsley también ha abandonado el trabajo, pero demuestran poco entusiasmo por la huelga.

La Federación de Mineros anuncia que las órdenes de huelga han sido cumplidas en su totalidad y las informaciones recibidas de las diferentes usinas siderúrgicas indican que éstas han cerrado ya sus puertas o se preparan a hacerlo.

EL SUICIDIO POR HAMBRE

Opinión que habría formulado el Papa

LONDRES 16. — Personas relacionadas muy de cerca con la familia del Alcalde de Cork, Mr. Mac Sweney, han declarado que éste ha recibido aviso, por intermedio de un eclesiástico que recientemente fué recibido en audiencia por el Papa, que el Sumo Pontífice no considera a los huelguistas del hambre como culpables de suicidio, estimando que solamente debe determinarse si semejante propia destrucción es justificable.

Se dice que el punto de vista con que se contempla este asunto en el Vaticano es que Mac Sweney y sus colegas no fallecen porque así lo desean, sino que su muerte será la consecuencia del único camino que sus conciencias, en las actuales circunstancias, les permiten seguir.

FRANCIA

EL GABINETE APRUEBA EL PROYECTO DE PRESUPUESTOS PARA 1921.

PARIS, 16.—El Gabinete aprobó el proyecto de presupuestos para el año 1921, presupuesto que asciende a 441 millones de francos.

El Gabinete decidió además que no se solicitarían nuevos impuestos.

EL CONSEJO DE EMBAJADORES PEDIRA A SUR ESLAVIA

el retiro inmediato de las tropas que invadieron Carinthia

PARIS, 16.— El representante de Sur Eslavia en esta capital concurrió hoy en la mañana al Ministerio de Relaciones Exteriores en donde fué informado por M. Paul Cambon que el Consejo de Embajadores había determinado solicitar del Gobierno de Belgrado el inmediato retiro de las tropas sureslavas de la zona plebiscitaria de Klagenfurt.

ESTUDIOS DE LOS MEDIOS PARA FACILITAR LOS VIAJES

PARIS 16. — En la reunión de los peritos que representan a 26 naciones e invitados por la Liga de las Naciones a iniciar hoy sus sesiones, se discutió al modo de eliminar las dificultades que rodean los viajes entre los diferentes países.

Entre los asuntos que figuran en el programa de esas reuniones se encuentran el complicado sistema de los pasaportes, reglamentaciones aduaneras, y métodos pocos satisfactorios empleados por las compañías de transportes.

La delegación británica encareció que el uso del visto bueno anual de los pasaportes fuera adoptados en todos los países y abogó porque los pasaportes entregados por la Liga de las Naciones fueran válidos en todos los países, en vez de tener que recurrir al actual método de hacerlos visar por los funcionarios consulares de cada país.

UNA OPINION SOBRE LA ALIANZA FRANCO INGLESA

PARIS, 16. — "Le Temps" publica una carta de un personaje que estuvo estrechamente relacionado con las negociaciones de paz y en la que dicho señor expresa su sentimiento por ciertos artículos de la prensa francesa contra la política seguida por Gran Bretaña y M. Lloyd George.

El citado personaje dice que tal vez Gran Bretaña se ha olvidado demasiado fácilmente de las pérdidas que sufrió Francia con la guerra, pero al mismo tiempo asegura que Mr. Lloyd George, mejor que nadie, está dispuesto a ayudar a Francia de una manera eficaz.

Agrega que la alianza francoinglesa es necesaria para la paz del mundo, siempre que esté basada "en la ejecución íntegra del tratado de paz y en la seguridad de que Alemania puede y debe pagar las indemnizaciones".

OPINIONES DE LA PRENSA ACERCA DE LA CUESTION DE LAS REPARACIONES

PARIS 16. — Varios diarios exponen los puntos de vista del Gobierno francés en lo que se refiere a las reparaciones que deberá pagar el Gobierno de Berlín.

Los diarios admiten que a este respecto se celebrará en Bruselas, muy pronto, una entrevista entre los peritos y técnicos, y agregan que después de tal conferencia se celebrará una conferencia de los Ministros aliados en Alemania.

Las conferencias anteriores establecerán la modalidad de los pagos y escucharán las proposiciones que formularán los alemanes.

Los diarios consideran que corresponde a los organismos técnicos y ante todo a la comisión de reparaciones procedan a la avaluación decisiva de las reparaciones.

El Gobierno francés, según los diarios, reconoce perfectamente que se necesita continuar empleando el método de las conferencias de Spa ,es decir, la substitución. con los contratos reales, en las sanciones platónicas contenidas en las estipulaciones del tratado, pero estiman que la comisión de reparaciones no por eso debe ser abandonada.

OPINION DE UN DIARIO SOBRE EL ASUNTO DEL INTERCAMBIO FRANCO-ALEMAN

PARIS, 16. — "Le Petit Parisien", en un artículo acerca de las conversaciones que tuvo con el Gobierno el Embajador en Alemania, M. Laurent dice que de ellas se desprende que desde el punto de vista moral los alemanes parecen tener al fin conciencia de su derrota, pero bajo el aspecto financiero y comercial la actitud de ellos no deja de ser inquietante.

Alemania pretende, efecto, no tener dinero y quiere pagar sus compromisos por todos los daños causados, en productos de sus industrias.

Ese país ha satisfecho ya las exigencias respecto del carbón, dice el "Petit Parisien", pero es necesario que se sepa que Alemania es mucho más rica en carbón de lo que ella dice y puede seguramente aumentar sus entregas en proporción muy superior a aquellas que se le ha exigido.

El mismo diario dice que Alemania, mientras proclama su deseo de reanudar sus relaciones con los franceses, dicta una serie de medidas prohibitivas tendientes, todas ellas, a paralizar ese comercio que pretende hacer revivir.

Alemania sólo desea que Francia le pague sus productos a precio de libre cambio y es por lo tanto evidente que el comerciante francés no tenga el enorme interés en proveerse de artículos de allende el Rhin.

LA CUESTION DE LA OCUPACION DE VILNA

será considerada por la Liga de las Naciones

PARIS, 16.—El señor Paderewski adoptó la resolución de regresar a Varsovia después de haber conferenciado con los señores Quiñones de León, Matsui y Cambon, representantes de España, Japón y Francia, respectivamente, en el Consejo de la Liga de las Naciones.

La solución del problema de Vilna será desarrollada por la Liga de las Naciones.

Se cree aquí que la renuncia del mariscal Pilsudski puede traer dificultades internas en Polonia y esto hace que los aliados consideren el asunto bastante dificultuoso.

EL CONGRESO DEL PARTIDO RADICAL

PARIS, 16.—Hoy inició sus sesiones en Estrasburgo el Congreso del Partido Radical.

Se adoptó una moción en que se preconiza la absoluta gratuidad de la enseñanza y el desarrollo de la enseñanza técnica y de la educación física.

La comisión encargada da examinar las cuestiones políticas encargó al miembro informante que se pronunciara en sus conclusiones contra la reanudación de las relaciones con el Vaticano y reclamara la estricta ejecución del Tratado de Paz. Además se acordó condenar el sistema electoral en vigencia y reclamar el restablecimiento del sistema de representación proporcional integral o la vuelta al escrutinio por distritos.

ESPAÑA

MANIFESTACION FEMENINA CONTRA LOS ESPECULADORES

GRANADA 16. — Una violenta manifestación realizada por las mujeres contra los especuladores, trajo como consecuencia que la mayoría de los almacenes de la ciudad cerraran sus puertas, después que numerosas vidrieras hubieron sido rotas a pedradas.

Una considerable fuerza de policía acompañó a las manifestantes para mantener el orden, pero, aún así, las mujeres lograron destruir varias docenas de faroles en diferentes barrios.

En seguida una delegación se presentó ante el Alcalde, pidiendo la intervención de las autoridades contra los panaderos que roban en el peso y contra los vendedores de aceite, que se niegan a expender ese artículo a los precios fijados por el Gobierno.

ITALIA

DETENCION DEL PERSONAL DE UN DIARIO ANARQUISTA

ROMA, 16.—El corresponsal de "L'Epoca" en Milán anuncia que la policía penetró a la imprenta del diario anarquista "Unamita Nuova", detuvo a todos los redactores y demás empleados presentes y efectuó un registro en la casa del director del diario, Malatesta.

ENTREVISTA DEL MINISTRO DE RELACIONES

con el enviado especial de México

ROMA, 16.—El Ministro de Relaciones Exteriores, conde Sforza, recibió al Enviado especial del Gobierno de México, señor Félix Palavicini con quien tuvo una larga entrevista acerca de la situación de México y deseos mutuos de establecer un intercambio comercial.

Es probable que el Gobierno envíe a Peppino Garibaldi para devolver la visita y estudiar los problemas referentes al comercio y emigración italiana.

FIN DE UNA HUELGA GENERAL

BOLOGNA, 16.—La huelga general ha terminado.

HUELGA GENERAL EN PALERMO

PALERMO, 16.—La huelga general ha sido proclamada en esta ciudad porque el agitador socialista, Giovanni Sorcel ha sido herido mortalmente.

ALLANAMIENTO DE UN DIARIO ANARQUISTA

ROMA, 16.—Según informaciones suministradas por "La Epoca" de Milán, ayer en la tarde la policía efectuó un allanamiento en las oficinas del diario anarquista "Umanitá Nuova" y detuvo a los redactores que se encontraban allí en esos momentos.

Mientras tanto, otros funcionarios de la policía efectuaron un registro en las habitaciones del Director del citado diario, Malatesta, quien se encontraba ausente.

UNA SOLICITUD DE LOS MAQUINISTAS DE TRANVIAS EN HUELGA

TRIESTE 16. — Como consecuencia de la explosión de una bomba que fué lanzada contra un camión automóvil que conducía a los guardias, rápidamente, al sitio en que se producían el Jueves los desórdenes, dos de los guardias resultaron heridos.

Los operarios de la compañía de tranvías eléctricos que están en huelga han solicitado autorización para cargar armas, en vista de varios ataques de que han sido víctimas los miembros de su federación.

GRAVES DISTURBIOS EN MILAN, TRIESTE Y BOLONIA

ROMA 16. — El paro general de dos horas decretado ayer con motivo de la detención de numerosos delincuentes políticos, ha dado origen a una serie de incidentes sangrientos en diversas ciudades del reino.

En Milán, después de haberse realizado un mitin, un grupo de anarquistas se encontró con otro de patriotas, que cantaba himnos de Mameli. Se originó un conflicto del que resultaron dos muertos y muchos heridos.

En Trieste, los patriotas habían dado a publicidad un manifiesto en que declaraban que el mitin socialista en celebración de la huelga no debía llevarse a cabo, por cuanto ambas naciones constituían una ofensa para el medio millón de hombres muertos por la liberación de Trieste. Las autoridades locales, con el propósito de evitar probables conflictos, prohibieron la realización del mitin, decisión que exasperó los ánimos. En la plaza Garibaldi los anarquistas celebraron una tumultuosa reunión, que los patriotas trataron de disolver por la fuerza, lo que dió motivo a un nutrido cambio de tiros de fusil y bombas de mano.

En seguida los patriotas asaltaron el diario socialista "Il Lavoratorio" y destruyeron los talleres y cuanto había en las oficinas de redacción. El número de heridos producido por estos choques es elevado.

Como acto de protesta por lo ocurrido, los socialistas de la ciudad proclamaron la huelga general.

Desde Bolonia se informa que después de un mitin los anarquistas se trasladaron a la cárcel para hacer una manifestación de simpatía a los presos políticos. Un grupo de los manifestantes intentó penetrar a la prisión, pero se le rechazó a tiros de fúsil.

Al mismo tiempo, otros anarquistas asaltaban el cuartel de la Guardia Regia, donde se libró una verdadera batalla. El sargento Colamassi, que fué mortalmente herido mientras cerraba las puertas del cuartel para impedir la entrada de los asaltantes, tuvo sólo tiempo para gritar: ¡Compañeros! No os preocupéis de mí. Cumplid vuestro deber". Y falleció en seguida.

Hay que lamentar, además, la muerte de otro guardia, y otros cuatro se hallan maribundos, y heridos de diversa gravedad unos quince.

LA GUERRA POLACO - RUSA

LOS POLACO SREANUDAN LA BATALLA

VARSOVIA, 16.—Un comunicado polaco anuncia que los polacos, reanudando la batalla han destruído la sexta división maximalista.

Extendiendo sus líneas hacia la frontera fijada por el armisticio, alcanzaron Krzywicze, apoderándose del comando de un regimiento.

LOS DELEGADOS DE PAZ DE RUSIA REGRESAN A MOSCOW

LONDRES 16. — El "Times" publica una información de su corresponsal en Riga, y según la cual los delegados de paz rusos se dirigieron, de regreso, a Moscow.

La información agrega que el señor Dombski y demás delegados polacos regresarán a Varsovia cuando ya no exista la probabilidad de atravesar por territorio lituano.

ASALTOS DE QUE SON VICTIMAS LOS JUDIOS EN VILNA

LONDRES, 16.—Según informaciones de la Legación de Lituania en esta capital, después de la ocupación de Vilna por las tropas del general Zellogouskis se han producido allí serios disturbios en contra de los judíos de los cuales han sido muertos 30 y heridos un gran número.

Además se anuncia que los almacenes de los judíos han sido saqueados.

EXITOS DE LOS MAXIMALISTAS, EN EL FRENTE SUR

LONDRES, 16.—Un comunicado maximalista dice:

"En la región de Nikopol, en el frente sur de batalla y después de una sangrienta lucha en el río Buzuluk, la caballería maximalista derrotó al enemigo y se apoderó de un importante botín de guerra.

"Las fuerzas anti-maximalistas se han retirado a la orilla izquierda del Dnieper y han abandonado gran cantidad de cañones y municiones."

LA DELEGACION POLACA REGRESA A VARSOVIA

RIGA 16. — Dombski, acompañado de todos los miembros de la delegación polaca, partió el Viernes con destino a Varsovia. Se espera que regrese a ésta dentro de quince días, por cuanto ha dejado su secretaría completamente instalada.

Las informaciones anuncian que las tropas independientes polacas se han acercado a quince millas de Kovno y la están bombardeando, causa gran malestar en Letonia.

BELGICA

LOS PREMIERS BRITANICOS Y BELGA

se ocupan del acuerdo militar franco-belga

BRUSELAS 16. — Según informaciones publicadas por el diario "L'Etoile Belge", durante la reciente conferencia celebrada en Londres entre los premiers Mr. Lloyd George y M. Delacroix, además de la cuestión de las reparaciones se trató de la Convención Militar Franco-Belga, y el primer Ministro inglés habría hecho al respecto la siguiente declaración:

"Si el territorio belga fuera nuevamente invadido, Gran Bretaña, lo mismo que en 1914 consideraría semejante violación como un casus belli".

El mencionado diario agrega que si bien Mr. Lloyd George no excluye toda posibilidad de la celebración de un convenio anglo-belga declaró, sin embargo, que semejante acuerdo no es indispensable para salvaguardar la independencia belga, pues Gran Bretaña no se dejará influenciar por el hecho de que Bélgica haya renunciado a su neutralidad.

El diario agrega además que, en una reciente entrevista, el premier Delacroix dijo que la Convención Franco-Belga no había sido discutida en Londres.

POSIBILIDAD DE HUELGA GENERAL MINERA

BRUSELAS 16. — A pesar de las advertencias de sus leaders, los mineros de Mons se están uniendo a los de Charleroi para pedir que sus salarios sean aumentados diariamente en cinco francos, amenazando declararse en huelga si no se accede a su pedido.

Con este motivo, Bélgica tiene ahora que encarar la posibilidad de una huelga general minera que se produciría en Noviembre próximo.

HOLANDA

SE PREPARARIA EN AUSTRIA UN BLOQUEO OBRERO INTERNACIONAL CONTRA POLONIA

LA HAYA 16. — Según informaciones recibidas desde Alemania por la prensa holandesa, hay indicios de que se prepara en Austria un boycott obrero internacional, contra Polonia, semejante al que, durante el verano pasado, se decretó contra Hungría.

El corresponsal del Reichspost en Viena anuncia que el Presidente de la Unión Obrera Internacional, Herr Fimmen, se encuentra en Viena preparando dicho bloqueo.

EL ALZA DE LAS ACCIONES

AMSTERDAM 16. — Las acciones han vuelto a recuperar gran parte de las pérdidas que habían sufrido durante la reciente baja; así, por ejemplo, la compañía petrolera real holandesa, ha llegado a 812, lo que representa un alza de cerca de cincuenta puntos sobre las cotizaciones del Viernes.

Los que han comprado esas acciones últimamente han ganado millones.

ALEMANIA

SOCIALISTAS MODERADOS

que ingresan a la fracción extremista

BERLIN 16. — A raíz de las declaraciones hechas por el delegado ruso Zinovieff, cuatro de los miembros del partido socialista moderado se plegaron a los extremistas.

DISENSIONES EN LA CONVENCION DE LOS SOCIALISTAS INDEPENDIENTES.

HALLE, 16.—La mayoría conservadora de los socialistas independientes reunidos en esta ciudad ha comunicado a los elementos más extremistas que considera imposible la actual Unión a los comunistas rusos.

Los elementos más avanzados por su parte, declaran que toda la derecha de la Convención se marchará de Halle en la mañana de hoy y que, después de su partida, confían en obtener que se apruebe la moción favorable a la unión con la Internacional de Moscou, conservando además el nombre del partido, su caja y órgano de publicidad, que lo es el "Freiheit".

SUIZA

PARA ENVIAR MENSAJES A LA PRENSA DURANTE LA ASAMBLEA DE LA LIGA DE LAS NACIONES

BERNA 16. — El Gobierno suizo ha solicitado de la administración de telégrafos suiza, que celebre un contrato con la compañía radiotelegráfica Marconi, para que ésta establezca una estación inalámbrica en Ginebra, durante las reuniones de la Asamblea de la Liga de las Naciones, que ha sido convocada para Noviembre.

Dicha estación se empleará para enviar mensajes a los diarios norteamericanos y británicos.

POLONIA

TRATANDO DE SOLUCIONAR EL PROBLEMA

causado por la ocupación de Vilna

VARSOVIA, 16.— La Comisión de control enviada por la Liga de las Naciones a Vilna con el objeto de oir los argumentos del Gobierno provisional del general Zellgouski ha regresado a ésta y conferenciado con Pilsudski, Mitos, Sapieha y otros políticos, tratando de hallar una solución al problema.

DECLARACIONES DEL PREMIER SEÑOR WITOS

VARSOVIA, 16.—El Gobierno se encuentra empeñado en la tarea de transformar las energías de la guerra en empresas de paz lo más pronto posible.

Ya se encuentran en vías de ejecución los planes para desmovilizar el ejército el que se encuentra en el campo de batalla, peleando contra los maximalistas, desde hace cerca de dos años.

Todos los periódicos del país concuerdan en la opinión de que muy pronto se transformará en una nación guerrera en una en que florecerá la libertad y la prosperidad.

El Premier Witos que se encuentra en la Galitzia Oriental distribuyendo socorros a los labradores ha declarado que "Polonia

Empréstito Francés
6% 1920
Libre de impuestos presentes y futuros
PRECIO DE EMISION: 100 FRANCOS POR CADA 6 FRANCOS DE RENTA
El Banco Francés de Chile, está encargado de recibir las suscripciones a este empréstito.
LA SUSCRIPCION SE ABRE EL 20 DE OCTUBRE Y SE CERRARA EL 30 DE NOVIEMBRE
Por detalles dirigirse al
BANCO FRANCES DE CHILE
EN SANTIAGO Y VALPARAISO
20-Nov.

Para Lecherías
Ofrecemos los últimos modelos de las acreditadas DESCREMADORAS
DIABOLO
La máquina más perfecta que para la industria lechera se ha creado.
Es la más sencilla, de más fácil manipulación y de gran rendimiento.
Las tenemos para grandes y pequeños establecimientos, a mano y a fuerza motriz.
Departamento de Maquinarias de
MORRISON & Co.
AHUMADA 65 - 77 :-: SANTIAGO

CIGARRILLOS
MARYLAND
CABINET
Pídalos en todas las cigarrerías.

ALIMENTO MEYER
ES EL MEJOR PARA NIÑOS SANOS,
ENFERMOS y PARA CONVALECIENTES

LOTERIA ARGENTINA
EN CIRCULACION, A SORTEARSE PROXIMAMENTE
OCTUBRE 21 Y 29, PREMIO MAYOR, de argentinos
$ 80,000
Precio de estos billetes, en moneda chilena:
ENTERO: $ 55; QUINTO: $ 11
NOVIEMBRE 9, PREMIO MAYOR, de argentinos
$ 100,000
Precio de estos billetes, en moneda chilena:
ENTERO: $ 70; QUINTO: $ 14
Las remesas, en cancelación de los billetes de Lotería pedidos de preferencia, pueden hacerse por giro postal o telegráfico (Telégrafo Comercial), letras bancarias o de la Caja de Ahorros, billetes de Lotería premiados, o, en último caso, enviando el dinero efectivo en carta certificada, y, a ser posible, lacrada.
Diríjanse los valores y correspondencia, sólo a la Casa
E. TURRI-SANTIAGO
Pasaje Balmaceda 10 :-: Casilla Correo 3217
YA SALIO!
Están ya en circulación los billetes para el GRAN SORTEO del "Millón de Navidad", y Ud. puede adquirirlo en la Casa E. TURRI, a los siguientes precios, en moneda chilena:
ENTERO: $ 600; MEDIO: $ 325; DECIMO: $ 65

PIDA LOS EXQUISITOS VINOS
TARAPACA - ZAVALA
En todo Almacen y Restaurant de importancia

LLEGARON SEMBRADORAS DE 2 HILERAS
"DEERING"
Para maizales y chacarerías. A la vista donde:
SAAVEDRA, BENARD & Cía.

necesita de un período de paz a fin de cicatrizar las heridas de la guerra y abrirse camino para la reconstrucción del país. Por consiguiente dirigirá todos los esfuerzos a fin de mejorar las condiciones económicas y sociales.

El premier señor Witos ha declarado que el tratado final de paz será firmado dentro de pocas semanas a menos que los rusos no pongan obstáculos pero cree que tal cosa no sucederá.

Agregó que los preliminares de paz no eran satisfactorios para los polacos debido a que gran número de ellos habían quedado fuera de los límites del país.

EL SEÑOR PADEREWSKI REGRESA AL PAIS

PARIS, 16.— El señor Paderewski ha decidido dirigirse a Polonia mañana a fin de informar al Gobierno de la mala impresión que la ocupación de Vilna ha causado en la Liga de las Naciones.

RUSIA

COMUNICADO OFICIAL DEL GENERAL WRANGEL

PARIS 16. — Un comunicado oficial del general Wrangel ha sido publicado en los siguientes términos:

"Nuestra ofensiva en la orilla derecha del Dnieper continúa satisfactoriamente. Hemos derrotado a los regimientos décimo sexto y vigésimo primero de caballería maximalista, parte de la tercera división y nos hemos apoderado de seis cañones además de otro cuantioso botín.

LOS MAXIMALISTAS GOLPEAN LA LINEA DEL GENERAL WRANGEL

SEBASTOPOL, 16.—Los maximalistas golpean la línea del general Wrangel en la región de Oriekhow y bombardean a Pologue incesantemente.

SE PROYECTARIA CAMBIAR EL SISTEMA DE GOBIERNO

RIGA, 16.—En esta ciudad circulan insistentes rumores de que en Moscou será cambiado el Gobierno y que se admitirán personajes anti-maximalistas en los altos puestos gubernativos, a fin de formar la coalición y propender así a que el Gobierno sea reconocido por las potencias extranjeras y apresurar las negociaciones para que se reanuden las relaciones comerciales que es el punto de vista principal de la propaganda maximalista.

LAS ESPERANZAS DEL GENERAL WRANGEL

SEBASTOPOL 16. — Si los actuales ataques del general Wrangel logran tener éxito, las personas que se dedican a estudiar el desarrollo de las operaciones creen que logrará mantener su posición a pesar de los esfuerzos de los maximalistas.

El general Wrangel se ha dado cuenta del grave peligro que tiene que afrontar en vista de la paz entre Rusia y Polonia, pero ha expresado la creencia de que una nueva ofensiva de parte de los maximalistas no podrá desarrollarse antes de muchos meses, en vista de la gran dificultad que hay para reorganizar las unidades dejadas por Polonia y para reemplazar la gran cantidad de municiones que sería necesaria para una nueva ofensiva.

HABRIA ESTALLADO UNA REVUELTA EN MOSCOU

PARIS, 16.—Un despacho de Zurich anuncia, sobre la base de informaciones provenientes del Ministerio de Relaciones de Alemania, que ha estallado en Moscou una revuelta antimaximalista y que el palacio del Kremlin ha sido invadido por los revolucionarios.

GRECIA

LA SALUD DEL REY ALEJANDRO

ATENAS, 16.—Un boletín dado a la publicidad por los facultativos que atienden al Rey dice:

"El Rey pasó la noche del Jueves en relativa calma".

El pulso del real enfermo es de 114 pulsaciones y la temperatura durante el día de ayer fué de 39.2 grados centígrados.

EL ESTADO DEL REY ES DESEPERADO

NUEVA YORK, 16.—Dice un despacho recibido por "The New York World" en Atenas dice:

"La salud del Rey no ofrece ya esperanza alguna; es general el temor de que la enfermedad determine un desenlace fatal.

GRAN SORTEO

a favor de los consumidores de

Harina Lacteada Nestlé
y Leches Condensadas
Lechera (Mona) y Nestlé

(Los mejores alimentos para guaguas, convalecientes y ancianos).

100 espléndidos premios

1er. premio.—Un magnífico coche inglés para guaguas.

2.o premio.—Una utilísima silla desmontable.

3er. premio.—Una preciosa cuna de roble americano.

Y otros premios más, consistentes en: biberones, volantines de tela, cuadros, muñecas, lápices, lapiceras, termómetros, abrecartas, abrelatas, reglas, blocks de apuntes, limpia-plumas, calendarios, etc., etc.

El sorteo se verificará el 30 de Diciembre, ante el Notario señor Javier Vergara.

Por cada 2 etiquetas de HARINA LACTEADA NESTLE o 6 etiquetas de LECHE LECHERA (Mona) o NESTLE que se entreguen o envíen a COMPAÑIA NESTLE, Teatinos 64, Casilla 133-D, se entregará o enviará un boleto para dicho sorteo.

"Creo poder afirmar que los rumores de que la enfermedad es ante el resultado de un complot político que de la mordedura de un mono, son absolutamente falsas.

Actualmente se ha establecido la Regencia por los Ministros de Estado, pues el Rey está incapacitado para firmar documentos.

"En caso de que el Rey muriera, la situación sería aún mucho más complicada. Se considera como su sucesor probable a su hermano menor el príncipe Pablo, aunque el hecho de que viva en Suiza, en compañía de su padre, podría levantar objeciones.

El establecimiento del Gobierno republicano sería, acaso, lo más natural; pero el premier Venizelos se opone a esta idea, aunque él podría ser el primer Presidente si quisiera".

TURQUIA

EL SULTAN ACEPTA LA RENUNCIA DEL GRAN VISIR

CONSTANTINOPLA, 16. — El Sultán ha aceptado la renuncia presentada por el Gran Visir Damad Ferid Bajá y, además, ha prometido a los aliados hacer nuevas proposiciones a los nacionalistas.

La libra turca ha bajado, de ochenta y tres centavos oro americano, a ochenta.

AUSTRALIA

LA SITUACION DEL GOBIERNO FEDERAL

LONDRES, 16.—El Gobierno federal australiano se libró de la derrota, en la votación de una moción presentada por la oposición, por sólo cuatro votos de mayoría.

JAPON

CHINA ACEPTA UNA PROPOSICION DEL JAPON

para actuar conjuntamente en el sur de Manchuria

TOKIO 16. — Los diarios anuncian que China ha aceptado la proposición del Japón para realizar operaciones militares conjuntas en el sur de Manchuria, pero, al mismo tiempo, solicita que las tropas japonesas sean retiradas en cuanto el orden quede restablecido.

El siete del presente se anunció que el Japón tenía intención de enviar nuevas tropas a Corea.

CHINA

LA MUERTE DE UNO DE LOS JEFES POLITICOS MAS IMPORTANTES

SHANGAI 16. — Se cree que la muerte del general Li-Shun no se debe a un suicidio sino a un asesinato.

Este anuncio ha causado una tensión muy grande en los círculos políticos y se cree que ese acto tendrá una repercusión política en toda China.

El general Li-Shun era uno de los más poderosos adversarios del caudillo Chang-So-Lin, que según se dice, ha derrocado al Gobierno.

ESTADOS UNIDOS

INFORMACIONES ACERCA DE LAS CAUSAS DE LA BAJA DEL TRIGO

WASHINGTON 16. — El Presidente Wilson ha pedido al gobernador del Estado de Kansas, Mr. Allen, que remita a la Comisión Federal de Comercio todas las informaciones referentes a demostrar que la reciente baja del trigo se debió a métodos injustos, competencia u otras causas artificiales.

La Casa Blanca ha recibido numerosas peticiones solicitando una acción con respecto al embargo del trigo canadiense.

SE SUSPENDE LAS VONVERSACIONES

entre la Embajada del Japón y el Gobierno sobre la cuestión de California.

WASHINGTON, 16.— Las conversaciones entre el Departamento de Estado y la Embajada del Japón sobre la proyectada legislación terrestre anti-japonesa en California, han sido suspendidas temporalmente.

Esas conversaciones no se reanudarán hasta que los habitantes de California voten en las próximas elecciones presidenciales del 2 del próximo mes de acuerdo con lo que establece la legislación.

El Departamento de Estado ha explicado la suspensión de esas conversaciones diciendo que era necesario debido a la reunión de la Conferencia internacional de comunicaciones a la que debe asistir el sub-secretario Mr. Davis, presidente de los delegados norteamericanos, como también varios otros funcionarios del Departamento.

DECLARACIONES OFICIALES

sobre la prohibición de exportar de Gran Bretaña

WASHINGTON, 16.—El Departamento de Navegación ha declarado hoy día que los buques norteamericanos no tiene nada que temer debido a la prohibición de exportar carbón establecida por Inglaterra.

Los funcionarios del citado Departamento han declarado que todo buque que zarpe de los Estados Unidos llevará una provisión de carbón suficiente para efectuar el viaje de regreso.

Por otra parte, han agregado, el Departamento de Navegación, posee una gran cantidad de carbón de reserva en Europa.

Se cree aquí en los círculos oficiales que el precio del carbón tanto en los Estados Unidos como en Sur-América no sufrirán como consecuencia de la prohibición decretada por Inglaterra.

Los países que tendrán que sufrir más por ello serán las naciones escandinavas, Francia e Italia.

LA ESCUADRILLA ESPECIAL QUE CONCURRIRA A LAS FESTIVIDADES DEL CENTENARIO DE MAGALLANES.

BOSTON, 16.—El crucero norteamericano "Delphin" es el buque insignia de la escuadrilla especial que comanda el contralmirante Mr. Bryan.

La escuadrilla se ha dirigido a aguas suramericanas en misión especial.

El crucero "Desmoines" se unirá al "Delphin" en la zona del Canal de Panamá.

La primera escala que hará la escuadrilla será en Valparaíso en donde representará a la marina de los Estados Unidos en las fiestas del Centenario de Magallanes.

INFORME DE UN PERITO ACERCA DE LA EXPLOSION DE WALL STREET

NUEVA YORK 16. — Según el informe presentado por el perito que examinó cuidadosamente, por orden del Departamento de Justicia, los residuos de la explosión en Wall Street, en la que perecieron treinta y ocho personas, ésta fué causada por cincuenta libras de gelatina explosiva.

LA ASOCIACION DE NACIONES

preconizada por Mr. Harding

SPRINGFIELD 16. — Según una declaración hecha por el secretario del Departamento de Estado, Mr. Colby, las naciones que forman parte de la Liga de las Naciones no pueden, según el artículo veinte del pacto, formar parte de ninguna asociación de naciones tal como la propuesta por Mr. Harding.

En seguida preguntó si Mr. Harding tenía la intención de negociar la formación de su Asociación de las Naciones con Francia, Gran Bretaña o cualquiera de las cuarenta potencias que forman parte de la Liga, y agregó: No habrá nadie que quiera estar con nosotros en semejante asociación a no ser nuestros antiguos enemigos tales como Alemania, Austria y Turquía, o México y es posible que ni esas naciones se interesarán a la Asociación por cuanto todas desean ingresar a la Liga.

LAS ILEGALIDADES ATRIBUIDAS A LA MARINERIA NORTE-AMERICANA EN HAITI

WASHINGTON 16. — El Ministro de Marina, Mr. Daniels, ha declarado que la comisión nombrada por el Gobierno para que investigue los actos ilegales que se dicen cometidos por los marineros norte-americanos en Haití, se reunirá el Lunes próximo y oirá a varios testigos antes de dirigirse a Santo Domingo.

Mr. Daniels ha declarado además que la Corte Marcial no esperará que esa comisión presente su informe y que inmediatamente se comenzará un proceso contra aquellos sobre quiénes se tengan pruebas suficientes de su culpabilidad.

El almirante Knapp que actualmente se encuentra en Haití, se dirigirá a Santo Domingo para hacer una inspección y en seguida informar sobre lo ocurrido.

LA CONFISCACION DE LICORES DESTINADOS A MIEMBROS DEL CUERPO DIPLOMATICO

WASHINGTON 16. — La actitud de los agentes del Gobierno, que han confiscado envíos de licores destinados al Cuerpo Diplomático, ha traído como consecuencia algunas complicaciones.

A pesar de que, hasta la fecha, no se ha presentado ninguna protesta formal al Gobierno, la situación ha llegado a un punto tal, que, según se cree, será preciso hacer una declaración pública diciendo que se confía en que ningún agente del Gobierno intervendrá en los equipajes u otros artículos pertenecientes a los miembros del Cuerpo Diplomático o a sus familias.

INCURSION DE LOS AGENTES FEDERALES

a bordo de un vapor español

NORFOLK 16. — El Vice-Cónsul español Humphreys ha enviado a la Embajada española en Washington, copia de la carta que ha enviado a la recaudación de la Aduana, protestando por la conducta de los agentes federales encargados de hacer respetar la ley de prohibición, por cuanto éstos realizaron una incursión a bordo del vapor "Salvadora", en Hampton Roads, el 12 del presente.

Humphreys espera que la Embajada formulará, al respecto, una protesta al Departamento de Estado.

BRASIL

LOS SOBERANOS BELGAS SE EMBARCAN EN VIAJE DE REGRESO A EUROPA

RIO JANEIRO 16. — El Rey Alberto y la Reina Elizabeth, acompañados del príncipe heredero Leopoldo y de los miembros de su séquito, se embarcaron a bordo del dreadnought brasileño "Sao Paulo", con destino a Europa, después de una permanencia de un mes en el Brasil.

La partida de los soberanos fué marcada con un gran despliegue de fuerzas militares. El Presidente Pessoa, su esposa y miembros del Gobierno acompañaron a sus majestades hasta el muelle, donde se despidieron.

FIESTA VENECIANA EN HONOR DE LOS SOBERANOS BELGAS

RIO DE JANEIRO ,16.—La fiesta veneciana organizada anoche en la Bahía, por la Municipalidad de esta capital, como despedida a los soberanos belgas que se embarcaban hoy a medio día de regreso a su patria ha sido uno de los festejos más brillantes durante su estadía en ésta.

Los jardines de la orilla rodeaban, con millares de luces de todos colores las embarcaciones surtas en el puerto, todas ellas brillantemente iluminadas. Además de los buques de guerra brasileño, tres barcos ingleses y uno italiano participaron en la fiesta.

RIO DE JANEIRO 16. — **Telegrama del Rey Alberto al ex-Presidente señor Braz.** — El Rey Alberto ha telegrafiado al ex-Presidente Braz expresándole sus agradecimientos y recordándole que bajo su Gobierno se firmó el decreto de la intervención del Brasil en la guerra, en pro de la defensa de Bélgica, y agrega que lamenta no poder verlo y expresarle personalmente sus agradecimientos.

LA PARTIDA DE LOS REYES DE BELGICA

RIO DE JANEIRO 16. — A las once de la mañana los Reyes de Bélgica, acompañados de su comitiva, abandonaron el palacio de Guanabara.

En el primer landeau iba el Rey, acompañado del Presidente, señor Pessoa, y en el coche siguiente la Reina con la esposa del Primer Mandatario.

Los carruajes que conducían a la comitiva iban escoltados por un escuadrón de caballería y la Escuela Militar.

Durante todo el trayecto, los soberanos fueron aclamados y ovacionados por un público enorme.

A las 11.35, los carruajes llegaron a la Plaza y fueron recibidos con las salvas de ordenanza.

Los soberanos se veían muy emocionados y saludaban despidiéndose de los presentes.

El señor Lauro Muller, a nombre del Senado, despidió a los Reyes augurándoles un feliz viaje.

Los Reyes se embarcaron a mediodía en medio de las aclamaciones de una muchedumbre nunca vista, mientras en los buques de guerra disparaban salvas de honor.

El Presidente señor Pessoa y su esposa se despidieron de los reales huéspedes, con expresivas manifestaciones, y en seguida regresaron al Palacio de Catete.

El acorazado "Sao Paulo" levó anclas a las 2 de la tarde, y después de saludar a la plaza, salió escoltado por seis destroyers y por el acorazado "Roma".

URUGUAY

LA REPRESENTACION URUGUAYA

a la Asamblea de la Liga de las Naciones

MONTEVIDEO 16. — El Ministro del Uruguay, en Francia, doctor Juan Carlos Blanco, y el Ministro en España, señor Benjamín Medina, han sido designados para representar al Uruguay en la Asamblea de la Liga de las Naciones que se reunirá en Ginebra.

BOLIVIA

PETICION DIRIGIDA AL GOBIERNO

LA PAZ 16. — La prensa en forma unánime pide al Gobierno que la próxima asamblea representativa se concrete a la convención constituyente para sancionar la carta política del Estado a fin de llamar, bajo esa base, a nuevas elecciones para senadores y diputados.

Parece que el Gobierno accederá a la petición anterior que también ha sido hecha por el señor Daniel Salamanca.

Huelga de ferroviarios. — Parece inminente que la huelga de los empleados de los ferrocarriles se declarará pasado mañana.

Nuevo diario. — Mañana aparecerá un nuevo diario "El Internacional". Se dice que sostendrá las opiniones republicanas en materia internacional.

Candidatos a la Convención. — El partido radical ha resuelto presentar candidatos propios a la próxima convención.

Los candidatos que irán por el departamento de La Paz son los señores Daniel Sánchez Bustamante, Franz Tamayo y Cleto Cabrera García.

PERU

LIMA, 16. — **Banquete oficial.**— El Gobierno ofreció un espléndido banquete en honor de los diputados regionales.

Ascensos militares. — La Cámara de Diputados aprobó varios ascensos militares.

ARGENTINA

EL MINISTRO DE CHILE SOLICITA AUDIENCIA DEL PRESIDENTE

BUENOS AIRES 16. — El Ministro de Chile, señor Luis Izquierdo, ha solicitado audiencia del Presidente Irigoyen, a fin de presentarle los delegados chilenos ante la Liga de las Naciones. Los delegados llegarán el Lunes y saldrán el Martes para Europa.

Las carreras de mañana. — En los círculos hípicos reina gran expectativa por el clásico "Gran Premia Nacional", que deberá correrse mañana y que tiene un premio de 80,000 pesos.

Hay 17 animales inscritos.

Delegados ante la Conferencia contra la tuberculosis. — La Liga argentina contra la tuberculosis se hará representar en la Conferencia de París por los facultativos señores Pedro Hardoy y Juan Carlos Navarro.

El trigo que tiene requisado el Gobierno. — Las existencias de trigo que el Gobierno tiene en su poder, serán lanzadas al mercado una vez que se establezca plenamente el resultado de la próxima cosecha.

SOBRE LA LIGA DE LAS NACIONES

BUENOS AIRES 16.—"La Prensa", en un editorial titulado "La República en la Liga de las Naciones", dice:

"La opinión pública de todos los países acoge a la Liga de las Naciones y la elogia como una nobilísima aspiración cristiana, que nosotros hemos aceptado y defendido desde su origen; pero cuando se trata de llevarla a la práctica la opinión universal se divide y pronuncia diversas orientaciones. Para unos, es una bella utopía, que ni siquiera ha podido evitar varias contiendas en curso o gestación actualmente; para otros, en la situación actual es un instrumento de la Entente para facilitar la liquidación de la guerra.

"Entre nosotros, y en toda Sur-América, existen también partidarios y adversarios, crédulos e incrédulos. Pero esta es también materia de impresiones, porque los países no han sido informados documentalmente por los poderes públicos y los congresos no se han preocupado de este grave asunto, que sin duda afecta a la soberanía nacional. Los Ejecutivos han procedido a tientas, y a veces contradictoria y confusamente; y las Universidades la miran con indiferencia.

"Un internacionalista calcula en más de cuatrocientas las obras y monografías impresas en el mundo sobre la Liga de las Naciones; Sur América sólo ofrece artículos de prensa y revistas y algunas publicaciones oficiales, documentos en forma de invitación y respuesta y extractos sobre las actitudes del Gobierno y los parlamentos extranjeros".

Opinión del Gobierno sobre los juegos de azar. — La Comisión de Presupuestos de las Cámaras pidió al Ejecutivo su opinión sobre la conveniencia de suprimir la lotería, y éste contestó que no patrocinaba ni la lotería ni las carreras, pero que dejaba entregado al criterio de la comisión sustituir los fondos de beneficencia con otros recursos que no sean provenientes de los juegos de azar.

BUENOS AIRES 16. — **En honor del señor Vial Solar.** — El ex-Ministro de Chile, señor Juan Carlos Gómez, y esposa, ofrecerán mañana un banquete en honor del señor don Javier Vial Solar.

El banquete se llevará a cabo en el Hipódromo, y en seguida el señor Vial Solar pasará a presenciar las carreras.

Entre las pruebas hípicas se cuenta el clásico "Gran Premio Nacional".

Petición formulada por una compañía aeronáutica. — Un representante de la Compañía Aeronáutica, visitó al Ministro de Obras Públicas a fin de pedirle obtenga que en las sesiones extraordinarias del Congreso se trate la ley que se concede el usufructo de la línea aérea Buenos Aires-Punta Arenas.

Nueva Bolsa. — Se inauguró la Bolsa Nacional de Lechería.

Raid aéreo. — Un aeroplano Bristol efectuará el raid Buenos Aires-Río de Janeiro. Pende de la consideración de la Superioridad Militar el nombramiento del piloto que hará el viaje.

VALPARAISO

La visita del Ministro de Justicia

SE IMPONE DE LAS NECESIDADES DE LA CARCEL Y LA SECCION DE DETENIDOS

El Ministro de Justicia, don Lorenzo Montt visitó ayer en este puerto la Escuela Pedro Montt, del Cerro de la Cárcel, los terrenos fiscales de la calle Tivolá, entre Av. Pedro Montt y Chacabuco, los de la Avenida Colón esquina Rodríguez, y otros donde se proyecta construir locales para escuelas públicas higiénicos y de poco costo.

En la visita a la Cárcel se impuso de las deficiencias del establecimiento, visitó la sala de enfermería hecha construir por el Intendente; oyó a los obreros procesados por la I. W. W. que le pidieron ordenara acelerar el proceso, estudió la forma de habilitar grandes talleres para construir en ellos todos los útiles escolares de la provincia; y trató diversas cuestiones con el administrador señor Molina Luco, y el alcaide, tendientes a mejorar los servicios carcelarios.

Acompañado del Intendente y de los señores Tomás Eastman, José Casella, del administrador don Eduardo Deves y de un representante de LA NACION, visitó la Sección de Detenidos, donde se impuso de las necesidades más apremiantes para dotar a los calabozos de servicios higiénicos de los cuales carecen en absoluto, de procurar más luz y aire a las grandes salas, de dotarlas de útiles escolares para instruir a decenas de niños que allí están recluídos, etc.

El señor Montt felicitó al alcaide señor Enrique Boedecber por la forma cómo mantiene el establecimiento y prometió al administrador honorario señor Deves procurar que en los nuevos presupuestos se consulten todas las partidas que como de necesidad urgente se han reclamado del Gobierno por diversas notas, entre las cuales se habló del aumento de sueldo al personal de guardianes.

En seguida visitó el Liceo número 1 de Niñas donde felicitó a su directora señorita Balbina Jiménez, por el buen pie y el aseo esmerado en que mantiene su establecimiento.

MOVIMIENTO DE VAPORES. — Hoy saldrán:

Vapor Quito, para Iquique e intermedios. Vapor Pisagua, para Arica e intermedios. Vapor Santa Teresa, para N. York e intermedios. Vapor Corcovado, para Coronel e intermedios.

Ayer entraron: vapor Don Luis, de Lota.

Ayer salieron:

Vapor Arauco, para Iquique; vapor Magallanes, para Iquique; vapor Elder Branch, para Liverpool; vapor Mapocho, para Lota.

Próximas llegadas:

Vapor Cachapoal, del Callao, llegará hoy. Vapor Florencia, de Iquique, llegará el 17. Vapor Itata, de Iquique, llegará el 18. Vapor Taltal, de Arica, llegará el 19. Vapor Elena, de Antofagasta, llegará el 19.

Gran Sorteo "Dulcinea" y "Pecanini"

EL RESULTADO DE LOS NUMEROS FAVORECIDOS EN EL SORTEO VERIFICADO AYER, SEGUN ACTA DEL NOTARIO SEÑOR TOMAS RIOS GONZALEZ, ES EL SIGUIENTE:

Acta del sorteo

En Valparaíso, República de Chile, el quince de Octubre de mil novecientos veinte, a las 3 P. M., en mi oficina en Plaza Sotomayor número tres, y en conformidad a los avisos publicados en los diarios de esta ciudad, el Notario Público y de Hacienda infrascrito, suplente del titular Tomás Ríos González, procedió a efectuar el sorteo de los Tées Dulcinea y Pecanini que se ofrecen a sus consumidores. Salieron favorecidos los siguientes números:

Cien premios de a diez pesos cada uno

23236	Julia Núñez, Recreo.
21299	Leva I Petrina, Antofagasta.
37056	Forno Hnos., Valparaíso.
37696	Fernández Hnos., Chuquicamata.
37899	Nicolás Yutronic y C., Calama.
23065	Valencia Hnos., Quilpué.
36797	Agustín Arellano, Valparaíso.
21009	Antonio Alvarez, Ovalle.
21291	Leva I. Petrina, Antofagasta.
21545	Antonio Marinovic, Antofagasta.
22213	Santiago Gonel, Quillota.
37109	Angela, Valparaíso,
37808	Schiapacasse y Bribbo, Megillones.
38177	Enrique Boretieri, Valparaíso.
38230	Manuel Galleguillos, Viña del Mar.
21514	Antonio Marinovic, Antofagasta.
37089	M. Rogers, Valparaíso.
22565	Floricia Ahumada, Los Andes.
30126	V. de Bascuñán, Santiago.
22413	Degli, Benedetti y Cía., Los Andes.
37703	Fernández Hnos., Chuquicamata.
21920	Ledesma Astorga, Ligua.
36878	Silverio Zavala, Valparaíso.
30704	Julio Morales, Santiago.
22611	Sabaj., San Felipe.
38031	Granada y Cía., Antofagasta.
36306	Massone y Pellerano, Valparaíso.
36482	S. Verdugo, Valparaíso.
23122	José Tomás Arribada, San Felipe.
37028	María, Valparaíso.
30393	C. Rivera, Santiago.
23102	José Tomás Arribada, San Felipe.
37908	Nicolás Yutronic y Co., Calama.
21604	Higinio Godoy, Nogales.
36755	Lucrecia Caballero, Valparaíso.
30838	Inés Ramos, Braden Copper Mining Co., Rancagua.
30700	J. Pinto, Santiago .
30425	Arancibia, Santiago.
37811	Schiappacasse y Bribbo, Megillones.
31099	F. Jorquera, Santiago.
22510	Juana Lira, Los Andes.
37001	C. C., Valparaíso.
23356	Momito Santander, San Javier.
20078	Carmen Guerrero, Tocopilla.
23024	Domingo Composto, Villa Alemana.
36987	Victoria López, Valparaíso.
22522	Matilde León, Los Andes.
23059	Valencia Hnos., Quilpué.
36603	Clarita, Viña del Mar.
30403	Arancibia, Santiago.
20033	Tomás Avendaño, Tocopilla.
30758	Juan B. Muñoz, Braden Copper Mining Co., Rancagua.
24259	Cesar Parodi, Talcahuano.
36683	Sixto, Chorrillos
21816	Rosendo Fernández, Placilla de Ligua.
22211	Santiago Gonel, Quillota.
21609	Antonio Marinovic, Antofagasta.
36789	Agustín Arellano, Valparaíso.
22634	Suc. Pedro Malfanti, San Felipe.
30716	María Moreno, Santiago.
30137	P. M., Santiago.
21505	Antonio Marinovic, Antofagasta.
36276	Clementina Ibarra, Valparaíso.
22624	E. Lillo, San Felipe.
26757	Pedro Peral, Valparaíso.
37032	Zoraida Rubio, Valparaíso.
30676	J. P., Santiago.
37897	Nicolás Yutronic y Cía., Calama.
23628	Aníbal Arcaya, Concepción.
30833	Olga Quintana, Braden Copper Mining C.o Rancagua.
23684	Angel Machiavello, Concepción.
24126	Alicia Cofré, Concepción.
37039	María Tapia, Valparaíso.
37381	A. Muzzio, Valparaíso.
37793	Schippacasse y Bribbo, Megillones.
21907	Ledesma Astorga, Ligua.
37702	Fernández Hnos., Chuquicamata.
23066	Valencia Hnos., Quilpué.
37876	Nicolás Yutronic y Cía., Calama.
36780	Agustín Arellano, Valparaíso.
36625	Julio Velasco, Miramar.
24555	Nieves Ibáñez, Talcahuano.
37054	Forno Hnos., Valparaíso.
23103	José Tomás Arribada, San Felipe.
22505	Armanda Fajardo, Los Andes.
21683	A. M. Nicholls, Iquique.
37137	P. Solar, Valparaíso .
36402	Adelaida Gatica, Valparaíso.
37161	Pedro Núñez, Valparaíso.
20678	A. M. Nicholls, Iquique.
22423	De[illegible] Benedetti y Cía., Los Andes.
37981	Granada y Cía., Calama.
36503	José Cataneo, Caleta Abarca.
37413	A. Muzzio, Valparaíso.
37441	Juan Luxich, Valparaíso.
22552	Manuel Fajardo, Los Andes.
36328	Figallo, Valparaíso.
36985	Victoria López, Valparaíso.
37595	José Ibarra y Cía., Chuquicamata.
36551	Lavinia Araya, Villa Moderna.

10 premios de a $ 50.00 cada uno

20031	Alfredo 2.o Rojas, Tocopilla.
37307	J. N., Valparaíso,
21718	Soc. Cooperativa Cemento Melón, Calera.
22607	Sabaj, San Felipe.
22713	Moisés Lazen, Llay-Llay,
37366	Sofía Olguín, Valparaíso,
23060	Valencia Hnos., Quilpué.
24088	W. Bannister, Conce[illegible]
22621	M. Martínez, San [illegible]
30395	Arancibia, Santiago.

5 premios de a $ 100.00 cada uno

30286	Vistula, Santiago,
38104	Granada y Cía., Antofagasta,
37816	Schiappacasse y Bribbo, Megillones,
38117	Granada y Cía., Antofagasta.
22601	Paisano, San Felipe.

Un premio gordo de a $ 1,000.00

30185	Maximo Quezada, Braden Cooper Mining Co., Rancagua.

Se levantó esta acta que firman los testigos señores Spencer Le May, Silvio U. Jiménez, y Enrique Cumming, y el Notario infrascrito. — **Spencer Le May.—S. U. Jiménez. — E. Cumming. — S Toro Moreno. — N. S.**

Conforme con su matriz que se encuentra protocolizada con el número ciento cuarenta y seis de mi Registro, correspondiente al quinto bimestre del presente año.

S. TORO MORENO
N. S.

LOS INTERESADOS PUEDEN COBRAR SUS BOLETOS EN NUESTRA OFICINA.

Sacos Trigueros, Sacos Cebaderos, Sacos Paperos,
OFRECEN PARA ENTREGA EN LA PROXIMA COSECHA
DUNCAN, FOX & Co. -:- -:- Bandera 529-533

UNO DE ABAJO es la película nacional que señalará nuevos rumbos a nuestra cinematografía. Tanto su argumento como su manufactura son admirables

PERLA WHITE bate los records de audacia y sensación en la super serial: EL SECRETO NEGRO

MATINEE

4.a y penúltima función de

La Montaña del Trueno

La gran serial por

ANTONIO MORENO

10. EL SACRIFICIO DE LAS LLAMAS.
11. EN PLENO OCEANO.
12. TORMENTO ARROLLADOR.

ALHAMBRA

CHILEAN CINEMA CORPORATION

HOY — En Especial y Noche

Extraordinario estreno
Cordon Blue

El Caballero Relámpago

VIDA DE GRAN MUNDO. ASUNTO ROMANTICO Y SOCIAL. CREACION DE LUJO POR

EARLE WILLIAMS Y FLORENCEDIXON

Fuera de programa estrenamos la quinta y última selección del concurso de bellezas:

LAS SEDERIAS

Reproducción de la famosa novela del mismo nombre. La odisea de un gentleman que se hizo bandido por la fuerza de las circunstancias, que escapa de sus perseguidores, que de nuevo en la gran ciudad londinense se enamora de una distinguida señorita, a quien revela su pasado.

A los asistentes a las funciones de hoy les obsequiaremos una linda postal de

PERLA WHITE

SELECTA

Una Aventura en los Barrios Bajos

La espléndida creación del as de los galanes:

WALLACE REID

La Chilean Cinema Corporation presentará el próximo VIERNES el estreno de la extraordinaria producción de la Asociación de Arte Católico de New York:

"SECRETO DE CONFESION O LA LEY DE LA HUMANIDAD"

Sublime foto espectáculo que supera las concepciones más grandes en el género y que demuestra en forma fehaciente el milagroso poder sobrenatural que obra en los corazones creyentes: la FE sublime de la Religión. Es una historia interesante y heróica de la vida real que conduce a la más ardiente y ejemplarizadora lección de humanidad.

Miércoles
EN EL
Splendid
ESTRENO

Justicia Inexorable

Creación de los famosos artistas **ANITA STEWART** y **EARLE WILLIAMS.**

Tema: ¿Tiene derecho el hombre para jugar con el honor de la mujer? ¿Es justo que para hacerse justicia ella apele a los recursos que la ley castiga con sus penas más severas.

En esta semana
Gran Estreno
Universal

El Principe de la Avenida

Protagonista: **JAMES JIM CORBETT**, el famoso intérprete de la gran serial "El hombre de la media noche". Película de todo lujo y de extraordinarias atracciones. Variadas incidencias dramáticas y divertidas. Encarnizadas peleas. (Box de frac y guante blanco).

EL MIERCOLES 20 DEL CORRIENTE: ESTRENO DEL FINAL DE "EL MISTERIO DEL ENCAPUCHADO GRIS", EN EL TEATRO UNION CENTRAL

Pronto un super
Estreno
Select

A MERCED DE LOS HOMBRES

La mas celebrada creacion de
Alice Brady

Rusia en los últimos días del Imperio; las vergüenzas de la soldadesca envanecida de poder; los críticos instantes vividos por el Czar; la terrible lección dada por una mujer a sus asaltantes y ofensores. Todos ellos oficiales de la guardia del Emperador. Regia mise en escene.

COMPAÑIA CINEMATOGRAFICA ITALO - CHILENA, INC.

TEATROS - MUSICA - CINES

LA TEMPORADA GUERRERO-DIAZ DE MENDOZA

Sigue trabajando en Valparaíso, con la aceptación más unánime, la compañía dramática española Guerrero - Díaz de Mendoza, que muy luego vendrá al Municipal.

Nuestro colega "La Unión", por boca de su distinguido crítico, señor Videla, dice, refiriéndose a la obra "El caudal de los hijos", uno de los muchos estrenos que trae la compañía:

"Es imposible fijar en el papel una impresión de análisis durante el breve transcurso de tiempo de que disponemos, para cumplir nuestra obligación de informar al público, después de haber asistido a la representación de un drama trágico, tan intenso y hondo, como "El caudal de los hijos", del escritor español don José López Pinillos, estrenado anoche por las huestes interpretativas de la compañía Guerrero-Díaz de Mendoza.

El soplo trágico que empieza a sacudir el alma desde la iniciación del drama, que de inmediato entra en situación, prosigue su avance en progresión ascendente por todas las vértebras que forman la columna única y central de la pieza, hasta ese momento culminante del desenlace que estremece, subyuga, arrebata y conmueve.

Obra de psicología y pasión, muestra las almas heridas, desnudas ante la penetración sutil y vibrante del ideológico escritor que nació dramaturgo para pintar, no ya meras situaciones de posibilidades, sino hechos concretos, con sólida base de realidad y apenas envueltas y calentadas con el ropaje de su estilo, diáfano y cristalino, abigarrado de imágenes y pujante en la riqueza del verbo.

"El caudal de los hijos" es una historia doméstica, desgarrante y piadosa, en donde sus personajes actúan como en la vida misma, con sus vicios y defectos, con sus sacrificios y torturas, con sus pasiones y sus lágrimas. Por ellos pasa el autor su pensamiento, que es de conmiseración y piedad, dentro de la desolante amargura del conflicto que expone para flagelar la filosofía del derecho al amor cuando los consortes están atados, más que por la cadena del deber, por el derecho de un hijo que implícitamente exige de sus padres el caudal de la honra, la más alta prerrogativa de los que llevan sangre de nuestra sangre".

MARIA GUERRERO

la eminente actriz que se presentará nuevamente ante nosotros en el curso de la semana

Teatro Municipal

"PARSIFAL"

Ayer por la noche, en función de honor y a beneficio del maestro Falconi, se cantó en este teatro, "Parsifal".

La obra tuvo por intérpretes principales a los mismos que anotamos en ocasiones anteriores. La función correspondió a la 36.a de abono.

Hoy habrá dos funciones. Por la tarde, en matinée, de abono, se cantará "Lucia", y por la noche, en función 37.a de abono, se pondrá en escena "Mefistófeles".

TEATRO COMEDIA. — La hermosa comedia de Benavente "Rosas de otoño", en la representación dada anoche en el Teatro Comedia, constituyó uno de los mejores éxitos obtenidos por la compañía Membrives-Isbert. La protagonista encontró en la señora Membrives una intérprete consciente y delicada.

TEATRO SANTIAGO. — Anoche debutó en este teatro la popular tonadillera Paquita Escribano,

PAQUITA SEVILLA. — Publicamos el retrato de Paquita Sevilla, elegante y gentil tonadillera chilena, que en la semana entrante parte al sur con su seleccionada compañía de variedades, de la cual forman parte buenos actores de la escena nacional, tales como Luis Rojas Gallardo, ex-galán de las compañías Mario-Padin, De la Sotta, Flores y Báguena. También Alberto Santana, otro de nuestros buenos artistas.

Paquita Sevilla regresa del norte, después de escuchar el aplauso entusiasta de todas las ciudades en que actuó. Cuenta con un repertorio exclusivo y originalísimo.

Le deseamos éxitos.

PAQUITA SEVILLA

NOTICIAS CINEMATOGRAFICAS

LOS ESTRENOS DEL SPLENDID PARA LA PRESENTE SEMANA. — Damos a continuación una lista del programa de estrenos que ofrece el Splendid para la presente semana, conjunto extraordinario que seguramente llamará la atención de nuestro público:

Lunes. — Estreno Pioner: "Alma dónde vives?", poema pasional, por la hermosa Ruth Mac Tammany y el varonil y simpático George Larkin; y la actualidad "Visita de los Reyes de Inglaterra a Bournville".

Martes.—Estreno Goldwyn: "La mujer enigma", emocionante drama de amor y misterio, creación de la encantadora Mae Marsh; y estreno del Pathé Journal N.o 659.

Miércoles. — Estreno Vitagraph: "Justicia inexorable", emocionante drama pasional, creación de la encantadora Anita Stewart y el distinguido Earle Williams.

Jueves. — Acontecimiento social, estreno Bertini Film: "El gavilán", emocionate drama de lujo y arte, obra en la que hace su última creación la Bertini.

Sábado.—Estreno Selexart: "Carmen del Klonidike", drama de pasiones brutales, obra desarrollada en Alaska, e interpretada por la hermosa Clara Williams.

Domingo. — Estreno Metro-Ideal: Compañeros de infortunio", poético y encantador idilio de amor, obra de lujo y arte, interpretada por Harold Lockwood y por la linda Ruby de Remmer.

Anuncia además para muy luego este cine "Las aventuras de Ruth", serial Pathé N. Y. por Ruth Roland. "Los dos blasones", la mejor creación que haya hecho Constance Talmadge; "Fiel a su escudo", última creación de la encantadora y malograda Olivia Thomas, y "Los ojos de la momia", hermosa producción alemana, interpretada por Pola Negri.

"ODIO Y AMOR", POR WINIFRED ALLEN, HOY SE ESTRENA EN EL SPLENDID. — Tanto en la especial de moda como en la nocturna del Splendid estrenará este cine una de las más bellas de las producciones cinematográficas americanas, con argumentos especialmente apropiados para niñas y de absoluta moralidad, nos referimos al conmovedor y original idilio de amor, titulado "Odio y amor", obra cuyo argumento refiere la historia de una niña que odiaba por regla general a los hombres, y la ingeniosa treta de que se valió un enamorado de ella para hacerse adorar. Crea el principal rol la encantadora Winifrede Allen, secundada por el varonil y simpático Jack Devereaux, actor que en su rol hace una verdadera creación artística. Además, será estrenada la vista de actualidades en colores titulada "Revista Pathé N.o 9", que entre otras cosas de interés, trae las siguientes: "El lago de los cuatro cantones", uno de los más hermosos de Suiza, la casa de Guillermo Tell; "Caza de aves de plumas para sombreros de mujeres en Africa"; "Jorge Bothner, campeón del mundo de lucha libre, en sus demostraciones", y descomposición de los movimientos por medio de la máquina ultra rápida, "Mme. Desiré Luborska, célebre bailarina clásica en sus más bellas y originales danzas", etc.

"LA VIDA DEL GRAN MUNDO LONDINENSE" SE ESTRENA HOY EN LA FUNCION DEL ALHAMBRA: "EL CAPITAN RELAMPAGO". —Un notable tema social que interpreta el favorito del mundo distinguido, Earle Williams y que se titula "El capitán Relámpago", es el que estrena el Cine Alhambra en su sección de hoy de las 6 1|2 P. M. Esta obra ofrece la particularidad de retratar de un modo perfecto esa modalidad tan interesante y refinada del gran mundo británico, de aquella intransigente aristocracia que supera en boato y riquezas a los mismos norteamericanos.

Esta obra es la novela de un hombre que se hizo ladrón ingenioso y elegante debido a la fuerza de las circunstancias y que se enamora perdidamente de una aristócrata muy jovencita de la city londinense. La trama de esta novela es de una originalidad intensa y su solo desarrollo basta para impresionar al público ya que en él se van sucediendo las escenas más tristes y desesperantes.

Las incidencias del argumento permiten al espectador refrescar constantemente su memoria y su parte emotiva porque todas ellas son de la más absoluta variedad. Sin embargo, es de una sencillez absoluta, delicada, un verdadero exponente del moderno refinamiento del arte cinematográfico no sólo en su confección sino en la parte interpretativa.

Acompañan a Earle Williams dos bellezas de profesión, son Alice Calhoum y Florence Dixon. Esta obra se da también en la función de la noche.

LA MATINEE DE HOY EN EL ALHAMBRA. — Con la presentación de la penúltima parte del espectáculo serial "Los peligros de la montaña del treuno" entran los espectadores de la matinée de hoy en el Alhambra a la fase más interesante de la novela, como lo es el prólogo del descenlace.

Estos tres episodios se titulan (10) "El sacrificio de las llamas", (11) "En pleno océano" y (12) "Tormento arrollador". Están totalmente llenos de momentos culminantes y las escenas de sensación parecen ser algo corriente en estas series.

LA SELECTA DE HOY EN EL ALHAMBRA.: WALLACE REID. — Poco queda ya que decir de Wallace Reid, el rey de los galanes, tal como lo llaman en los Estados Unidos, y el preferido por todos aquellos públicos que pertenecen a una esfera social de alta magnitud. La última comedia de Wallace Reid se titula "Una aventura en los barrios bajos" y es la más curiosa obra del simpático galán, en la cual aparece encarnando roles muy diversos y de mucho carácter. Está obra se da hoy en la sección selecta del Cine Alhambra y si se ha puesto en el programa de esta sección es debido a las consideraciones de la empresa para con el público, pues, el día del estreno, infinidad de personas quedaron sin localidades.

LA SEMANA DEL ESPECTACULO CINEMATOGRAFICO DEL ALHAMBRA. — El público es el llamado a opinar acerca de los méritos de los exponentes que la Empresa del Alhambra ha presentado al público durante la semana que termina. Para la nueva semana cuenta con un memorandum que no desmerece en absoluto al ser comparado con el anterior.

La nueva semana se hace así:

Lunes.—"El caballero Relámpago", por Earle Williams.

Martes.—La comedia de Wallace Reid, "Una aventura en los barrios bajos".

Miércoles.—Estreno de la última función de la serie "El peligro de la montaña del trueno", con los episodios (13) "El río del terror", (14) "La choza del cataclismo" y (15) "El fallo del destino". En este último acto se llega al descenlace sensacional.

Jueves.—Día de moda, a gran orquesta. Pathé New York presenta la versión cinematográfica de la admirable novela de Howard Henley "El solterón", la cual crea el actor John Cumberland.

Viernes.—Paulina Frederick, la gran trágica norteamericana, crea la historia de amor y celos "El sendero ignorado".

Sábado.—La gran comedia Artcraft de William Hart, un trabajo admirable "La esposa de un presidiario", historia trágica que es dirigida por Thomas H. Ince.

Domingo.—Una presentación social de lujo de la Paramount "Fiese usted de las viudas", comedia hecha por la favorita Billie Burke.

LA MATINEE DE HOY DEL SPLENDID. — A las 3.15, ofrecerá el Splendid una matinée para la que se ha preparado el siguiente programa, las series 10, 11 y 12, cuarta y penúltima función del serial de fieras y peligros interpretado por la linda y audaz Juanita Hansen y el gentil Chesebro y titulada "La ciudad perdida". Estas series se titulan: "Atanley Morton", "Los bárbaros" y "Ante la muerte". Además se exhibirá la graciosísima vista cómica "El y la adivina", creación del célebre Harold Lloyd y la linda Bebé Daniels.

EL JUEVES ESTRENA EL SPLENDID "EL GAVILAN" POR LA BERTINI. — La empresa del Splendid nos pide pongamos en conocimiento de su distinguida clientela y del público en general que el Jueves de la presente semana, estrenará la última creación de la divina actriz italiana Francisca Bertini, titulada "El gavilán", drama pasional aristocrático, desarrollado en un ambiente de lujo y arte.

Las localidades serán numeradas y se encontrarán a la disposición del público desde mañana en la boletería de dicho teatro.

"LA SEMANA CINEMATOGRAFICA".—Hemos recibido el N.o 138 de esta revista ilustrada. Trae el siguiente sumario:

Carátula, retrato en color de Ruth Roland, protagonista de "Las Aventuras de Ruth".—Próximos estrenos. Crítica de películas.—La primera serie Fox.—Retrato de Perla White.—Noticias varias del cine.—Retrato de Ruth Roland.—No se case usted, artículo por Scout.—Grandes retratos en color de Harold Lloyd, Hedda Nova, J. Frank Glendon y Elsie Fergusón.—Encuesta sobre los artistas favoritos.—Ethel Clayton y la pintura.—Gran escena de Ruth Roland en "Las Aventuras de Ruth".—Página de los lectores.—Dos escenas de "Uno de Abajo", cinta nacional.—Buzón abierto.—Varias escenas de actualidad.—Programas del Splendid y del Alhambra.

COLISEO NACIONAL.—Esta sala de la Avenida Matta presentará en sus tres funciones programas muy variados y amenos.

La matinée "El vaquero del cine", por el intrépido cow-boy Tom Mix.

Los episodios 7, 8, 9, de la sensacional serial "La ciudad perdida", y "5,000 pesos de recompensa" por Cacaseno, Vermouth.

Los primeros episodios de la serial "Las joyas de los Romanoff", y en la nocturna una película que será un franco éxito dado su carácter festivo y atrayente júbilo por el gran actor Bill Rogers.

"JIM JAMES CORBETT".—Después del éxito obtenido en el "Hombre de media noche", este gran actor y campeón de box, se presentará en la película de lujo, titulada: "El príncipe de la avenida", obra que ha merecido elogiosos comentarios de la prensa americana.

El tema jira alrededor de una la

TEATRO MUNICIPAL

Hoy Domingo, último Domingo de la temporada lírica

9.a matinée de abono a las 3.15, dirigida por el Mtro. Lietti. Ultima matinée de A. Ottein.

LUCIA

A. Ottein, J. Taccani, M. Núñez, V. Bettoni, R. Pangrazi, V. Berardo.

9.a de la noche: 37.a de abono, dirigida por el Mtro. Falconi.

Mefistófele

E. Boccolini, M. Polverosi, O. Nieto, V. Bettoni, R. Toniolo, N. Lollini, G. Oliver, V. Berardo.

Durante los entreactos tocará el gran piano Duo Art de THE AEOLIAN COMPANY (Casa WEIL).

Mañana acontecimiento: 38.a de abono TRAVIATA, por la diva OTTEIN, M. Polverosi, S. Persichetti, G. Oliver, C. del Pozo, J. Pesoperoni, R. Pangrazi.

El Martes y Miércoles habrán dos funciones en cada día.

El Jueves 21, estreno de **MARIA GUERRERO-FERNANDO DIAZ DE MENDOZA.**

POLITEAMA Y ODEON Hoy Especial y Noche

La más grandiosa producción del Cine artístico, el nuevo triunfo de la METRO DE CINE CLASICO:

DE ENTRE LA NIEBLA

Una tragedia de extraordinaria intensidad. Insuperable creación de la genial ALLA NAZIMOVA.

En MATINEE, en ambos teatros: FIN de LA CIUDAD PERDIDA.

SPLENDID - HOY

Especial de gran moda a las 6.30
y Nocturna a las 9.30 P. M.

GRAN MATINEE A LAS 3.15 P. M.

(NIÑOS: $ 0.80)

Las series 10, 11 y 12, (cuarta y penúltima función del formidable serial de fieras y peligros espeluznantes, interpretado por la linda y audaz **JUANITA HANSEN**

y el varonil CHESEBRO, titulada:

La Ciudad Perdida

Además la graciosísima cómica de Pathé N. Y.

EL Y LA ADIVINA

por el célebre HAROLD LLOYD.

Lindísimo estreno. El conmovedor y poético idilio de amor, obra sentimental y bella, especialmente apropiada para nuestra distinguida concurrencia de niñas y cuyo argumento narra la historia de una encantadora muchacha que odiaba a los hombres y la original manera cómo un enamorado de ella, la conquistó, titulado:

ODIO Y AMOR

creación suprema de la encantadora

Winifred Allen

y el varonil y simpático JACK DEVEREAUX. **Paisajes encantadores y artísticos.**

Además será estrenada la interesantísima actualidad en colores **"REVISTA PATHE N.o 9"**, con informaciones de gran sensacionalismo y belleza.

"EL GAVILAN"

— POR LA —

BERTINI

y el drama estupendo

Carmen del Klondike

y los siguientes estrenos forman el formidable programa de la semana:

LUNES: Estreno "Proner": "ALMA ¿DONDE VIVES?" poema pasional por la hermosa Ruth Mac Tammany y el varonil y simpático George Larkin; y la actualidad: "Visita de los Reyes de Inglaterra a Bournville".

MARTES: Estreno "Goldwyn": "LA MUJER ENIGMA", emocionante drama de amor y misterio, creación suprema de la encantadora MAE MARSH; y estreno del Pathé Journal N.o 659.

MIERCOLES: Estreno "Vitagraph": "JUSTICIA INEXORABLE", emocionante y sublime drama pasional, creación admirable de la encantadora ANITA STEWART y el varonil y distinguido Earle Williams.

JUEVES: Acontecimiento social, estreno "Bertini Film": "EL GAVILAN", emocionante drama pasional de gran lujo y exquisito arte, obra aristocrática en la que hace su última y suprema creación la divina BERTINI, quien luce las toilettes de Paquín para 1921.

SABADO: Estreno "Selexart", la super-producción: "CARMEN DEL KLONDIKE", emocionante drama de pasiones brutales, obra desarrollada en Alaska, e interpretada por la hermosa y célebre CLARA WILLIAMS.

DOMINGO: Estreno "Metro-Ideal": "COMPAÑEROS DE INFORTUNIO", poético y encantador idilio de amor, obra de gran lujo y supremo arte, interpretada por el hermoso y varonil MAROLD LOCKWOOD, ídolo del mundo femenino y por la linda y elegante profetional-beauty yanqui RUBY DE REMMER.

En breve: **"LAS AVENTURAS DE RUTH"** por RUTH ROLAND.

ALAMEDA - Tarde y Noche - Notable estreno Pathé N. Y.

El gran actor **FRANK KEENAN** en la emocionante novela de un malvado que por donde pasa siembra la desgracia:

CADENAS DE BRONCE

GARDEN - 6½ y 9½ P. M. Reuniones sociales de Moda

CORINA GRIFFITH, la genial y hermosa estrella, en la preciosa comedia sentimental:

LA NIÑA DE LAS LIGAS

MATINEE: ALAMEDA Y GARDEN

Episodios 7, 8 y 9 de la estupenda serial, por **ANTONIO MORENO**:

La MONTAÑA del TRUENO

Y en el **ALAMEDA**:

ARIZONA, TIERRA DE BANDIDOS

Por **DOUGLAS FAIRBANKS.**

IRIS

CASTRO 130

HOY

MATINEE, A LAS 3 - PLATEA, NIÑOS, $ 0.60

Colosal programa. **JUANITA HANSEN y JORGE CHESEBRO** en los episodios 7, 8 y 9 (3.a función) de

LA CIUDAD PERDIDA

Y una cómica por el rey de la risa: **CACASENO.**

ESPECIAL DE GRAN MODA, A LAS 6.25. — SELZNICK la marca más lujosa del mundo presenta a la hermosa:

OLIVE TELL en El INTERES de a MUJER

NOCTURNA, A LAS 9.30

DOUGLAS FAIRBANKS en

Arizona Tierra de Bandidos

Y **CHAPLIN EN LAS TERMAS**

"EL GAVILAN"

tal es el titulo de la última y suprema creación de la divina

BERTINI

que será estrenada en Chile el

JUEVES

EN EL

SPLENDID

Teatro de la Avenida

Hoy Domingo, en MATINEE, los primeros episodios de la serie de gran éxito:

LA MALLA DEL MISTERIO

O LAS ALHAJAS DE LOS ROMANOFF

En ESPECIAL y NOCHE: Estreno en el barrio de la **monumental película**:

El Nacimiento de una nueva Raza

Cinta que abarca desde la creación del mundo hasta nuestros días, y para cuya mise en scei se necesitaron diez mil personas, dos años de trabajo y un gasto de un millón de dólares.

CARPENTIER

el ídolo de los boxeadores en todo el mundo, derrota por K. O. a un formidable competidor en la hermosa película

EL PUGILATO

que estrenará el MARTES el Teatro

ODEON

Teatro Novedades

Matinée.— ANTONIO MORENO en la gran serial

La Montaña del Trueno

3.a FUNCION.— Platea: $ 1.00; Niños: $ 0.60.

Especial y noche.— Estreno "Cordón Azul", la simpática y encantadora CORINA GRIFFITH se presenta en la deliciosa comedia de corte elegante,

La Niña de las Ligas

Extra programa.—La 4.a selección del concurso de las mujeres más hermosas de Francia. **LOS PAJAROS.**

PLATEA: $ 1.20.

TEATRO UNION CENTRAL -:- Hoy tarde y noche -:- Funciones de moda

LA MUJER ENIGMA

Por la encantadora MAE MARSH

triga amorosa en la cual se pretende echar por tierra la envidiable posesión que un modesto joven, gracias a sus esfuerzos propios, había logrado formarse.

FINAL DEL "MISTERIO DEL ENCAPUCHADO GRIS".—Las personas que han asistido a la primera función de esta serial en miniatura, se preguntarán: ¿Quién es el personaje que se esconde tras el disfraz de encapuchado? Los episodios próximos a estrenarse podrán dar la respuesta. La cuestión se plantea al fin bajo una base segura y el misterioso personaje caerá en su propia red, después de una multitud de tentativas para poder apoderarse de la famosa fórmula del doctor, una aparición repentina sirve para seguirle la pista, pero el astuto encapuchado deja burladas todas las espectativas.

¿Cómo fué descubierto? eso podrá usted saberlo asistiendo a esta función y será un asombro al imponerse cuál es el enigma.

TEATRO MIRAFLORES.—Hoy se llevará a efecto en este Teatro, como los Domingos anteriores, la matinée de biógrafo dedicada a los niños, con vistas morales e instructivas, y cuyo producto servirá para incrementar los fondos del Patronato de San Ramón. **El primera** sección irá el encantador romance "Rebeca de la granja sol", por Mary Pickford y Eugenio O'Brien, y en segunda un gran **Potpourri** de seis chistosísimas comedias, que proporcionarán a los niños un rato de risotadas y buen humor, por el módico precio de ochenta centavos cada sección.

TEATROS SETIEMBRE Y BRASIL.—En las funciones de tarde y noche se estrenará la linda comedia Paramount intitulada: "Una aventura en los barrios bajos", con la cual reaparece el querido actor Wallace Reid. Esta obra tiene un argumento gracioso y original. Wally hace el papel de joven millonario que, para buscar emociones nuevas, se presenta en un cabaret de los barrios bajos disfrazados de terrible apache. Allí encuentra a una bella mujer, que era una escritora que buscaba tema para sus novelas. El la defiende de los atrevimientos de los asistentes al cabaret y ella sin sospechar su identidad, se propone redimir a ese bandido tan feroz como simpático...

En la matinée se dará la preciosa comedia Artcraft "Rebeca de la granja sol", cuya exhibición ha sido solicitada por muchos padres de familia. Esta comedia es ideal para el mundo infantil. La divina Mary Pickford hace el papel de **chiquilla** de 12 años, la más buena y traviesa de su localidad.

La boletería atenderá al **público** desde las 11 de la mañana.

LAS REUNIONES SOCIALES DEL GARDEN THEATRE.—Las de moda de hoy, a las seis y media y nueve y media, las hará con el estreno de una linda comedia romancesca, muy bella e interesante. Nos referimos a "La niña de las ligas", creación de la hermosa y elegante estrella de la Vitagraph, Corina Griffith. En la matinée presenta los episodios 7, 8 y 9 de la emocionante serial de aventuras por Antonio Moreno, intitulada "La montaña del trueno".

LAS FUNCIONES DE HOY DEL TEATRO ALAMEDA.—En la matinée infantil presenta un programa doble, compuesto por la tercera función de "La montaña del trueno", la sensacional producción de Antonio Moreno y Carol Holloway, y la última creación de Douglas Fairbanks, "Arizona tierra de bandidos". La especial y la nocturna las hace con un valioso y fuerte fotodrama realista, interpretado por el gran actor Frank Keenan. Se titula "Cadenas de bronce", y es una artística pieza recomendable.

LOS ESPECTACULOS DEL MUNDIAL CINEMA. — Tres escojidas funciones anuncia para hoy este concurrido cine de la Plaza Almagro. Matinée con el estreno de los tres primeros episodios de "La montaña del trueno", la sensacional película folletinesca protagonizada por intrépidos y simpáticos artistas Antonio Moreno y Carol Holloway y el bonito fotodrama por Monroe Salisbury, intitulado "El hidalgo facineroso". La especial y nocturna las hace con el estreno de los episodios 7, 8 y 9 de "La montaña del trueno", serial de la que ya nos hemos ocupado.

TEATRO UNION CENTRAL.— Hoy tarde y noche funciones de moda, película Goldiwn 1920.

"La mujer enigma", creación de la genial actriz Mae March.

Es una película que atraerá verdaderamente la atracción del distinguido público asistente a esta sala, por su espléndido argumento y admirable interpretación.

Mae March es considerada en Estados Unidos como una de las más admirables estrellas del Teatro cinematográfico moderno.

TEATRO DE LA AVENIDA. — Para hoy Domingo en matinée anuncia los primeros episodios de la serie "La malla del misterio" o "Las alhajas de los Romanoff", obra que ha gustado extraordinariamente y además la divertida farsa del célebre cómico francés Max Linder, titulada "Max chauffeur" y para las funciones de tarde y noche exhibirá la monumental película "El nacimiento de una Nueva Raza", obra que abarca en su argumento desde la creación del mundo hasta nuestros días y en cuya factura se demoró dos años, gastándose una suma superior a un millón de dóllares e interviniendo en su representación diez mil personas.

EL CARNET DE LA SEMANA DEL TEATRO DE LA AVENIDA. —Domingo: En matinée "La malla del misterio", 1, 2 y 3 y "Max chauffeur".

En especial y noche: "El nacimiento de una Nueva Raza".

Lunes: Especial y noche "De entre la niebla", por la Nazimova.

Martes: Especial y noche "La malla del misterio", 4, 5 y 6.

Miércoles: "El encapuchado gris" la función y 4.o programa cómico Mack Sennett.

Jueves: Especial, a pedido de las familias "Odette" por la Bertini.

Noche: "El hidalgo facineroso" y Audición Werner Fischer.

Viernes: Día de Moda. "La senda del divorcio".

Sábado: "El interés de la mujer".

LA ULTIMA CREACION DE NAZIMOVA SERA ESTRENADA HOY EN EL ODEON Y POLITEAMA. — Para hoy anuncian los teatros Politeama y Odeón el estreno de la última creación de la más grande actriz de la pantalla, la genial trágica ruso judía Alla Nazimova, la obra titulada "De entre la niebla". Es esta película una de esas cintas cuyo recuerdo queda siempre en el espectador, por la belleza y arte con que ha sido ejecutada. Sin rebuscamientos necios ni falsas situaciones ni gestos inarmónicos, Nazimova, hace comprender los más ocultos sentimientos del alma y la pasión con un solo movimientos de su rostro. La genial trágica sabe encontrar en todo momento maravillosos detalles que son como melodiosas anotaciones a la labor general tan admirablemente realizada por esta actriz que ha conquistado el título honroso de la Sarah Bernhardt del Cine.

Ambos teatros ofrecen en matinée el estreno de los episodios finales de "La ciudad perdida", la valiente creación de Juanita Hansen y Jorge Chesebro.

UN ESPECTACULO SERIAL Y UNA COMEDIA DE LUJO EN EL NOVEDADES. — El programa del Teatro Novedades ofrece para hoy una emoción de arte doble. En primer lugar, en la matinée, se da la serie de Antonio Moreno y Carol Holloway "Los peligros de la montaña del trueno", obra que se encuentra en pleno auge ante el público santiaguino. Se ofrecen los episodios que hacen la 3.a función y cuyos títulos son (7) La atracción del relámpago; (8) La garra de hierro y (9) Prisionero del abismo.

En especial y noche se pone la hermosa comedia de Corina Griffith "La niña de las ligas" en la cual la belleza de la intérprete realza el esplendor artístico del argumento. En esta obra se narra la vida de las estrellas de los teatros de Broadway, con todos sus detalles, esa existencia tan particular de las artistas del vaudeville que se desliza por la pendiente de los escenarios.

HOY VA DOUGLAS FAIRBANKS EN EL COLON. — Con un sensacional estreno Artcraft hace su gran función hoy el Teatro Colón. Se titula este exponente del célebre actor "Tierra de bandidos" y se desarrolla el argumento en el Arizona, la romántica región donde abundan los bandidos caballerescos y en la cual la vida tiene sorpresas infinitas que son la nota impresionante de esa existencia. En la tarde se dan espectáculos seriales que son continuaciones episódicos de otras.

TEATRO DELICIAS. — Como de costumbre este cine anuncia tres espléndidas funciones para el día de hoy. En la matinée exhibe la tercera función de la serial de gran éxito "La malla del misterio", y la primera función de la no menos interesante obra de aventuras enigmáticas "El misterio del encapuchado gris". Para las funciones de especial y noche, proyectará la tragedia "El hidalgo facineroso", obra de atracción, interpretada por Monroe Salisbury, el aclamado intérprete de "Cuando el león despertó" y William Stowell, el héroe del foto espectáculo "El corazón de la humanidad". El tema de esta película relata la historia de un facineroso que encerraba un gran corazón y un espíritu de sacrificio sublime.

TEATRO ATENAS. — EL GRAN ESTRENO DE ESTA NOCHE.— Esta noche además de la espléndida producción de arte y juventud "Rebeca", bella película Artcraft por Mary Pickford, presentará un extraordinario drama social editado por Pathé N. Y., se titula "Los hijos del amor" y es un cruel problema de la vida social el que se desarrolla dentro de un ambiente de pura vida y realidad. Su protagonista es la encantadora Fannie Ward.

LAS FUNCIONES DIURNAS DE HOY EN EL ATENAS. — Prometen revestir especiales caracteres las funciones de matinée y Selecta de esta sala, en ella se presentan dos grandes producciones de alto drama. "Amor y fango", película Fox, de fuerza y lujo en la matinée. "El farol rojo", uno de los más grandes espectáculos del año y una de las mejores creaciones de la Nazimova en la tanda Selecta. Continuando "La ciudad perdida", en su cuarta función en la Especial.

LAS FUNCIONES DE HOY DEL TEATRO IRIS. —(Castro 130). — En la matinée a las 3 en punto se pasan los episodios (7)El puente de la muerte; (8) Una tragedia en los aires y (9) El palacio de las murallas negras, tercera función de la sensacional serie "La ciudad perdida", por Juanita Hansen y Chesebro, además una cómica por Cacaseno. En la sección especial de moda va el estreno Selznick de lujo, titulado "El interes de la mujer", interpretación de la hermosa y elegante Olive Tell, quien luce en esta obra las últimas creaciones de la moda parisién y neoyorkina.

En la noche va un programa doble con el estreno Artcraft por Douglas Fairbanks, titulado "Arizona tierra de bandidos", y la colosal creación del rey de la risa Charles Chaplin, titulada "Chaplin en las termas".

TEATRO IMPERIAL. — Para la matinée de hoy anuncia un programa doble compuesto de la emocionante cinta por Douglas Fairbanks "En tierra de bandidos", y los episodios 7, 8 y 9 de la sensacional serie por Antonio Moreno "La montaña del trueno".

En la especial exhibe los episodios 10, 11 y 12 de esta misma serial.

En la nocturna estrena un intenso drama Pathé New York, titulado "Cadenas de bronce", asunto que protagoniza en forma admirable el excelente actor Frank Keenan.

PROGRAMAS DE HOY

MUNICIPAL.— Compañía Lírica Italiana.—Matinée "Lucía". Noche "Mefistófeles".

COMEDIA.—Compañía de Comedias Membrives-Isbert.— Matinée "Malvaloca". Vermouth "Como hormigas" y tonadillas. Noche. "Las grandes fortunas" y tonadillas.

SANTIAGO. Variedades.— Matinée, vermouth y nocturna por la tonadillera Paquita Escribano y el trío Oliva-Alvarez.

SPLENDID.— Matinée, series 10, 11 y 12 de "La ciudad perdida" y "El y la adivina" por Harold Lloyd y Bebé Daniels.

Especial y nocturna "Odio y

SEPTIEMBRE Y BRASIL -- HOY

MATINEE

Mary Pickford

TARDE Y NOCHE

Wallace Reid

en la preciosa comedia ARTCRAFT infantil:

Rebeca

Vista ideal para niños de 4 a 10 años. Episodios de la parte más bella de nuestra vida.

en la original comedia PARAMOUNT 1920:

Una Aventura en Barrios Bajos

La novela de un joven juerguista que se hizo pasar por bandido en un cabaret para gustar impresiones nuevas.

MARTES DE MODA: "EL CABALLERO RELAMPAGO".

TEATRO COLON

HOY tres **sorprendentes funciones de atracción.**

MATINEE:

LOS PELIGROS DE LA MONTAÑA DEL TRUENO

EPISODIOS: 4, 5 y 6.

ESPECIAL: episodios 7, 8 y 9.

Noche: Artcraft de Cow-Boy.

TIERRA DE BANDIDOS

Esta empresa se hace un deber en comunicar al público que tiene los derechos exclusivos para estrenar en el barrio los estrenos de la "Chilean Cinema Corporation" e "Italo Chilena".

TEATRO MIRAFLORES

Miraflores entre Huérfanos y Merced

HOY DOS GRANDES MATINEES

Hoy— Dos grandes matinées —Hoy

A las 2 1|2 P. M., Mary Pickford, en

"REBECA DE LA GRANJA SOL"

La película de mayor actualidad

A las 3.30 P. M., gran **Poutpourri** cómico.

Las chistosísimas comedias:

Corto de genio.

Cebollino Ministro.

Las Bodas de Magdalena.

Cebollino Manicuro.

Tren de cítera.

El Monasterio.

Todo en una sección.

O-17

ELECTRA - HOY

MATINEE: Episodios 10, 11, 12 de

LA CIUDAD PERDIDA

ESPECIAL Y NOCHE: Hermoso estreno PATHE N. Y.:

EL NOVIO DE DOROTHY

Creación de la simpática pareja

WARREN KERRIGAN y LILLIAN WALKER

HOY - DELICIAS - HOY

Una MATINEE descomunal, sin igual!

3.a función de "LA MALLA DEL MISTERIO"; 1.a del MISTERIO DEL ENCAPUCHADO GRIS

ESPECIAL Y NOCHE:

El Hidalgo Facineroso

Apasionante creación de los actores famosos **WILLIAM STOWELL y MONROE SALISBURY.**

PROGRAMA ORQUESTAL EXTRAORDINARIO.

CALLE VICTORIA, entre San Francisco y Santa Rosa

HOY -:- TEATRO CHILE -:- HOY

Una MATINEE formidable de gran interés:

3.a función de LA CAJA MISTERIOSA; 1.a de LA MALLA DEL MISTERIO

ESPECIAL: **EL MISTERIO DEL ENCAPUCHADO GRIS, 1.a función.**

NOCHE: El foto-espectáculo de más grandiosidad:

El Nacimiento de una nueva Raza

O **LOS DESTINOS DEL MUNDO**

PROGRAMA ORQUESTAL EXTRAORDINARIO.

ORGNIZACION DE LOS SERVICIOS DE BENEFICENCIA

ALREDEDOR DE LAS DIFICULTADES QUE SE HAN PRODUCIDO PARA EL NOMBRAMIENTO DE ADMINISTRADORES DE HOSPITALES

Lo que nos dice un profesional sobre la atención de servicios médicos

Es probable que el Gobierno mantenga el principio de que los servicios de Asistencia Pública deben ser administrados por médicos

En nuestra edición anterior nos hemos referido a las dificultades que ha presentado en su aplicación el decreto gubernativo que reorganiza los servicios de beneficencia.

Como el público habrá podido imponerse, estas dificultades han tenido su origen en el nombramiento de segundo administrador del Hospital de San Vicente, por haber terminado su período el señor Abraham Ovalle.

De acuerdo con una disposición del decreto anteriormente citado, esa designación debería recaer en un profesional, para dar así mayor eficiencia y unidad a los servicios hospitalarios.

Sin embargo, hasta la fecha no se ha podido tomar una resolución sobre el particular, por oponerse la Junta de Beneficencia a que se cumpla la referida disposición y solicitar, en cambio, la reforma del mencionado decreto. Por su parte, los médicos han hecho gestiones tendientes a procurar su cumplimiento y, según nuestras informaciones, estarían dispuestos a no continuar prestando sus servicios en los hospitales, en caso de no obtener del Gobierno una resolución en el sentido que ellos esperan.

Sobre este particular, hemos entrevistado ayer a un distinguido médico, quien nos ha hecho interesantes declaraciones acerca de la situación que se ha creado en la práctica.

Expresó nuestro informante que, a su juicio, el decreto que dispone que por lo menos uno de los administradores de todo establecimiento de beneficencia debe ser médico, no tiene por qué despertar resistencia en su cumplimiento, desde que esta disposición va encaminada única y exclusivamente a dar unidad a los servicios que les están encomendados a aquéllos. Más aún, partiendo de la base de que todo establecimiento técnico debe ser administrado por profesionales, la disposición referida debería llevarse a la práctica con el convencimiento de que, procediendo en esta forma, se daría un gran paso hacia la organización definitiva de servicios de tanta importancia como son los de beneficencia pública.

Sólo aquí en Chile, continuó nuestro informante, no se concede mayor transcendencia a cuestiones que en países más adelantados han llegado a constituir normas inflexibles, inspirándose siempre en los beneficios que este proceder reporta a la colectividad. Y es así cómo, sin querer referirme con esto a determinadas personas, puedo sostener que no existe en nuestro país una organización definida en materia de asistencia pública.

Yo creo, terminó diciéndonos, que en el caso actual el Gobierno no tiene otra norma de proceder que la que le indica el decreto dictado últimamente por el Ministro del Interior, o sea, proceder al nombramiento de profesionales médicos para los cargos de segundos administradores de hospitales.

Hasta aquí lo que nos dijo nuestro entrevistado.

Por nuestra parte, hemos tratado de averiguar en diversos círculos algo sobre la solución que posiblemente tendrán las dificultades que ha originado la aplicación del decreto gubernativo, llegando a la conclusión de que, según parece, podrá llegarse a un acuerdo que mantenga en todo su vigor el cumplimiento de la disposición ya tantas veces citada.

Para ello se aplicará la disposición establecida últimamente, con el objeto de reforzar el principio de que los servicios de asistencia pública deben ser administrados por profesionales en el ramo.

Caspa, sudores, picazón use

LUGOLINA

amor" por Winifred Allen y Jack Devereaux y la Revista Pathé N.o nueve.

SETIEMBRE Y BRASIL.— Matinée, "Rebeca de la granja Sol" por Mary Pickford. Tarde y noche "Una aventuras en los barrios bajos" por Wallace Reid.

UNION CENTRAL.— Tarde y noche "La mujer enigma" por Mae Marsh.

COLISEO NACIONAL.— Matinée "La ciudad perdida". 3.a función vermouth "Las joyas de los Romanoff". 1.a función noche, "Júbilo" por Bill Rogers.

COLON.— Matinée "Los misterios de la montaña del trueno", episodios 4, 5 y 6.

Especial, episodios 7, 8 y 9. Noche "Tierra de bandidos o Arizona".

Además, "Los contrabandistas" por Tripitas.

IRIS (Castro 130).— Matinée, episodios 7, 8 y 9, 3.a función de "La ciudad perdida" y cómica por Cacaseno.

Especial "El interés de la mujer" por Olive Tell.

Noche "Arizona, tierra de bandidos por Douglas Fairbanks y "Chaplin en las termas".

ATENAS.— Matinée, "Amor y tango". Selecta "El farol rojo" por la Nazimova.

Especial "La ciudad perdida", 10, 11 y 12. Noche, "Rebeca" por Mary Picgford y "Los hijos del amor" por Fanny Ward.

EXCELSIOR.— Matinée, final de "La moneda rota" y la comedia Mack Sennett "Sus múltiples empleos".

Vermouth, "Rebeca de la granjaj Sol" por Mary Pickford.

Noche "Broadway Arizona" por la inolvidable Olivia Thomas y Jorge Chesebro.

DELICIAS.— Matinée, tercera función de "La malla del misterio" y primera del "Ministerio del encapuchado gris". Especial y noche "El hidalgo facineroso".

CHILE.— Matinée, tercera función de "La caja misteriosa" y primera de "La malla del misterio". Especial, primera función de "El misterio del encapuchado gris." Noche, "El nacimiento de una nueva raza" o "Los destinos del mundo".

POLITEAMA.— Matinée, episodios finales de "La ciudad perdida". Especial y nocturna, "De entre la niebla", creación de Alla Nazimova.

ELECTRA.—Especial y nocturna "El novio de Dorothy", creación de Lillian Walker y Warren Kerrigan. Matinée, penúltimos episodios de "La ciudad perdida".

INDEPENDENCIA. — Matinée, episodios finales de "La ciudad perdida". Especial "Júbilo" por Will Rogers. Nocturna "Los quince abriles", interpretación de Olivia Thomas.

ODEON.— Episodios finales de "La ciudad perdida". Especial y nocturna "De entre la niebla", creación de Alla Nazimova.

SELECTA.— Matinée, episodios 10, 11 y 12 de "La ciudad perdida". Especial "Las aventuras de Lord Quex" por Tom Moore. Nocturna "El látigo del cosaco" por Viola Dana.

AMERICAN.— Matinée, episodios 7, 8 y 9 de "La ciudad perdida". Especial "María Magazine de Modas" y la primera parte del concurso de bellezas francesas. Nocturna "Virtud cardinal" por Ana Nilsson y Joe King.

ALHAMBRA.— Episodios 10, 11 y 12 de "La montaña del trueno"

PRO-FAMILIA GOMEZ ROJAS

En los últimos días se han continuado recibiendo erogaciones destinadas a ayudar a la familia del estudiante Gómez Rojas, fallecido en la Casa de Orates.

A la lista ya conocida, hay que agregar una cuota de veinte pesos, suscrita ayer en esta imprenta por un sacerdote.

en la matinée. Selecta "Una aventura en los barrios bajos" por Wallace Reid. Especial y noche "El capitán Relámpago" por Earlo Williams.

GARDEN.— Matinée ,episodios 7, 8 y 9 de "La montaña del trueno". Especial y noche "La niña de las ligas" por Corina Griffith.

Pecas, manchas de la piel, use

LUGOLINA

ALAMEDA.— Matinée "La montaña del trueno" y "Arizona, tierra de bandidos" por Douglas Fairbanks. Especial y noche "Cadenas de bronce" por Frank Keenan.

MUNDIAL.— Matinée, primeros episodios de "La montaña del trueno" y además "El hidalgo fascineroso" por Monroe Salisbury. Especial y noche, episodios 7, 8 y 9 de "La montaña del trueno".

NOVEDADES.— Matinée, episodios 7, 8 y 9 de "La montaña del trueno". Especial y noche "La niña de las ligas" por Corina Griffith.

IMPERIAL.— Matinée, Douglas Fairbanks en "Arizona, tierra de bandidos" y episodios 7, 8 y 9 de "La montaña del trueno". Especial, episodios 10, 11 y 12 de la misma cinta. Noche "Cadenas de bronce" por Frank Keenan.

AVENIDA.— Matinée, primeros episodios de "La malla del misterio" y además "Max, chauffeur". Especial y noche "El nacimiento de una raza".

MIRAFLORES.— Matinées infantiles a las 2.30 y 3.30.

TEATRO LA COMEDIA

HUERFANOS ESQUINA MORANDE

Empresa Ernesto Bonquet

HOY DOMINGO 17 OCTUBRE HOY
Matinée a las 3.15. Platea $ 4.

MALVALOCA

Vermouth a las 6.15. Gran éxito

COMO HORMIGAS

Comedia en dos actos de Linares Rivas.

Tonadillas y estilos por Lola Membrives.

Noche, a las 9.15. Exito cómico

LAS GRANDES FORTUNAS

Tonadillas y estilos por LOLA MEMBRIVES.

Mañana, grandioso estreno. La importancia de llamarse Ernesto.

TEATRO SANTIAGO

Merced entre Plaza y San Antonio
Empresa Ernesto Bonquet

HOY DOMINGO 17 OCTUBRE HOY
Vermouth a las 6.15.
Noche, a las 9.15.

PAQUITA ESCRIBANO

Paquita Escribano ———
——— Paquita Escribano

Ultima temporada. Diez únicas funciones.
Exito del notable trío.

OLIVA ALVREZ

Novísimo repertorio.

MATINEE - T. UNION CENTRAL - HOY

PRIMERA FUNCION, 2.30

CHAPLIN DETRAS DEL TELON

SEGUNDA FUNCION 3.30

EL NACIMIENTO DE UNA RAZA

Grandioso espectáculo histórico-bíblico. Desde la creación hasta el descubrimiento de América.

TERCERA FUNCION, 4.30

LA CIUDAD PERDIDA

7, 8 y 9 episodios de la gran serie estilo Salgari.
Pídanse los boletos para el gran sorteo Salgari.

FOMENTO DE LA RAZA CABALLAR

INFORME DEL SEÑOR RODRIGUEZ EN LA SOCIEDAD NACIONAL DE AGRICULTURA

Como se recordará, en una de las últimas sesiones de la Sociedad Nacional de Agricultura, el consejero, señor Rodríguez, ofreció un informe sobre la labor de la comisión designada por el Gobierno argentino para proyectar la mejor reglamentación del fomento de la raza caballar y atender a las necesidades de la remonta del Ejército y que es compuesta de dos delegados de la Sociedad Rural Argentina, dos del Jockey Club y dos del Supremo Gobierno, incluyendo en estos al jefe de la remonta del Ejército.

Cumpliendo lo ofrecido dió a conocer el señor Rodríguez—en la última sesión—la organización de la comisión argentina y el plan a que podría someterse el trabajo de una comisión análoga en el país con el objeto de armonizar los intereses de los agricultores con las necesidades del Ejército e insinuó las ideas siguientes: pedir al Gobierno la creación de una comisión compuesta de dos delegados de la Sociedad Nacional de Agricultura, dos de los hipódromos y dos del Ejército, para atender al fomento de la cría caballar y a las necesidades de la remonta; formar ferias y concursos regionales para que los criadores puedan presentar a la remonta todos sus productos; comprar potrillos para reproductores, para revenderlos a los agricultores o aumentar el stock del criadero de sementales; estudiar la mejor forma de unión de la remonta fiscal con los criadores en beneficio de ambos; presentar un plan de trabajo completo.

De acuerdo el directorio con las ideas expresadas por el señor Rodríguez, resolvió invitar al señor comandante Fernández, a una reunión en la Sociedad, con el objeto de tratar de la forma de llevarlos a la práctica.

LA RENUNCIA DE UN MINISTRO DE CORTE

EL Sr. BEZANILLA SILVA TENDRIA EL PROPOSITO DE RETIRARSE DE LA MAGISTRATURA POR MOTIVOS PARTICULARES

Entrevista con el señor Bezanilla Silva

En los corrillos de los Tribunales de Justicia se hizo ayer pública, prestándose por supuesto, a los más variados comentarios, la determinación tomada por el Ministro de la Corte de Apelaciones de Santiago, señor don Alejandro Bezanilla Silva, de retirarse de la magistratura.

A fin de conocer los fundamentos de la renuncia del señor Bezanilla Silva, nos acercamos ayer a su casa y le pedimos se sirviera indicarnos las razones que pudiera haber tenido para alejarse de sus funciones judiciales.

—Nada me ha sorprendido más —nos contestó el señor Bezanilla Silva, a una pregunta nuestra— que la publicación aparecida en un diario de la tarde, en que se trata de explicar los motivos que me han inducido a presentar la renuncia de mi cargo. Las razones que informan mi renuncia son de carácter absolutamente privado y no tienen relación alguna con las visitas constituídas por la Corte Suprema para la substanciación del proceso contra los elementos subversivos. Se trata de una resolución que yo pude haber tomado hace un año o dos y que, desgraciadamente, ha venido a coincidir con ciertos rumores que circulan sobre las visitas a que acabo de referirme. Han sido, hasta cierto punto, escrúpulos de conciencia los que me han obligado a asumir esta actitud, pues yo comprendo que mi salud y mis ocupaciones particulares no me permiten desempeñar el cargo como yo deseara hacerlo. He tenido gran predilección y cariño por las labores judiciales, a las que he consagrado mis mejores actividades. Y es por eso que me duele no poder hoy día dedicarles la atención que, en mi concepto, merecen. Esta es, principalmente, la causa de mi renuncia, que ha dado motivo a versiones tan antojadizas.

Le pica?

LUGOLINA

—Según eso—le decimos—usted no tendría inconveniente para darnos a conocer el texto de su renuncia.

—No hay en ella sino lo que les he dicho. Se limita a expresar que por razones de carácter particular, me veo obligado a declinar mi cargo.

El señor Bezanilla se dirige a un estante, de donde saca algunos papeles con que se dispone a seguir atendiéndonos.

—Mi renuncia, concebida en los términos que acabo de expresarles, ha dado ocasión para que el señor Ministro de Justicia me dirija esta carta que voy a darles a conocer.

Escuchamos con la mayor atención. Nos lee una carta, en que el Ministro de Justicia hace cumplido honor a los merecimientos y a la prestigiosa personalidad del señor Bezanilla y en que termina pidiéndole que retire su renuncia, a fin de no privar a la magistratura de su valioso concurso.

—Esta carta—nos dice— cuyos términos son excesivamente benévolos y honrosos para mi persona, es lo que me ha movido a aplazar mi resolución. Y he contestado al señor Ministro postergando mi renuncia por medio de una licencia de un mes, después de la cual quedaré en condiciones de mantenerla sin inferirle el agravio que habría importado el insistir, en vista de la especial deferencia que se ha dignado dispensarme.

El señor Bezanilla, después de leer su carta-respuesta al señor Ministro, nos dice:

—Como ustedes ven, nada hay en mi actitud que pueda estimarse relacionado con los rumores de que se habla. Son razones particulares, que ni siquiera conocen mis colegas de sala, las que me han movido a presentar mi renuncia. Yo hubiera deseado que la prensa no se preocupara de esto, hubiera querido imponerme de las versiones publicadas hoy. Por esto, les ruego que no dediquen mayor atención a un asunto de tan escasa importancia.

BENEFICENCIA DE SEÑORAS

LA COLECTA EFECTUADA DEL DIA DE LOS POBRES ALCANZO A $ 75.238.70

Esta institución celebró sesión ordinaria el Miércoles 13 del presente y en ella el Comité Directivo dió cuenta del resultado obtenido en la colecta efectuada el día de los pobres, 6 de Octubre, cuyo monto ascendió a $ 75.238.70, con lo cual se ayuda en una tercera parte su presupuesto anual.

Entre otros acuerdos, se tomaron los siguientes:

1.o Agradecer al público su generosidad para acudir a la petición en favor de las obras de beneficencia a cargo de la institución.

2.o Hacer extensiva la manifestación de agradecimientos, a todas las personas que han cooperado a la realización de la colecta.

3.o Se determinó la suma por invertir en cada uno de los asilos, talleres, dispensarios, pensiones y demás obras a su cargo.

4.o Se fijó en $ 12.000 la partida de pensiones y se aceptaron varias de las solicitudes que piden una asignación mensual.

5.o Se determinó la suma de $ 2.000 para auxilios extraordinarios por una sola vez, a las familias necesitadas, cuya solicitud de pensión no ha podido aceptarse por no permitirlo aún las entradas de la Sociedad.

6.o Se acordaron $ 20.000 para terminar el edificio del Asilo de Niñas en la calle Dávila; $ 10.000 para una sala de cocina en el mismo establecimiento y $ 30.000 para nuevas salas de talleres en los Asilos de Niñas en la calle Dávila y en Limache.

7.o Se acordó una visita a domicilio, por una comisión de señoras, a las familias que solicitan auxilios, a fin de determinar las que fueren más acreedoras a él por sus apremiantes necesidades.

8.o Por último se acordó confiar la atención de cada una de las favorecidas con pensiones mensuales, a alguna de las señoras socias de la institución.

AVIONES PARA EL EJERCITO

EROGACIONES PROVINCIALES

Comité de Santiago.	$ 411 646.31
Comité de Linares .	26,525.96
Comité de Copiapó. .	5,375.45
Comité de Parral . .	17,668.52
Comité de San Javier	6,958.00
Comité de Los Andes	11,729.90
Comité de Chañaral.	12,335.65
Comité de Chiloé . .	35,565.67
Comité de San Carlos.	12,437.50
Comité de Rengo . .	1,771.00
Comité de Victoria .	6,774.15
Comité de Curacautín	2,398.65
Personal policía de Molina.	247.20
Enviado por el gobernador de Yungay.	742.65
Comité de Maule. . .	38,637.78
Comité de La Serena	60,777.30
Comité de San Felipe	28,577.50
Comité de Lebu. . .	39,940.55
Comité de Traiguén.	7,937.25
Comité de Carelmapu	4,522.15
Comité de Copiapó, (2.a remesa). . .	1,834.50
Total.	$ 734.403.64

HACIENDA PUBLICA

PARA DISMINUIR EL DEFICIT DE LOS DOS ULTIMOS AÑOS, LOS DERECHOS ADUANEROS SE COBRARAN CON UN RECARGO DE 30 POR CIENTO

Con el objeto de proceder a la disminución del déficit con que ha cerrado en los dos últimos años el ejercicio financiero de la Administración Pública, el Ejecutivo ha enviado al Congreso Nacional el siguiente proyecto de ley:

"Artículo único. — Los derechos de internación establecidos por el actual Arancel Aduanero, se cobrarán con un recargo de 30 por ciento.

Se exceptuarán de lo dispuesto en el inciso anterior los derechos de internación fijados en las partidas siguientes:

122. A. Arroz con o sin cáscara; 134. cacao; 136. café en grano, crudo o tostado; 137. café en cáscara; 139. A. 139. B. y 39 C., té; 140. yerba mate; 141. Aceites alimenticios; y 142 al 146. azúcares no especificados.

Para la liquidación y pago, de los derechos de Aduana, las cantidades menores de 5 centavos se elevarán a 5 y las mayores de 5 se elevarán a 10.

La presente ley comenzará a regir desde su publicación en el "Diario Oficial".

Nueva quiebra

Se ha declarado la quiebra de la casa Zerboni, Rossi y Cía.

El Ministro de Justicia e Instrucción Pública

Se ha dirigido ayer a Valparaíso el Ministro de Justicia e Instrucción Pública, don Lorenzo Montt.

Regresará mañana a esta capital.

Eczemas, enfermedades de la piel, use

LUGOLINA

Solicitudes particulares en el Congreso

Petición atendible

En la sesión del Senado destinada a tratar de las solicitudes particulares pendientes, se despacharon cerca de 728 solicitudes aprobándose unas y desechándose otras.

A propósito de este procedimiento de la Cámara de Senadores, se nos ha manifestado que sería conveniente que la Cámara de Diputados activara también el despacho de solicitudes particulares, a fin de que no sea letra muerta el derecho de petición establecido en nuestra Carta Fundamental.

De otra suerte esas solicitudes dormirán eternamente en los archivos de esta última Corporación con desesperación de los interesados.

"Revista de Gobierno Local"

Ha aparecido el número 42 de la "Revista de Gobierno Local", con interesante material de lectura.

LABORATORIO DE BACTERIOLOGIA

ACUERDA FUNDARLO LA SOCIEDAD NACIONAL DE AGRICULTURA

En la última sesión del consejo directivo de la Sociedad Nacional de Agricultura, se dió cuenta de que el día Lunes de la semana pasada se había efectuado la reunión de los socios que fueron invitados para tratar de la fundación del Laboratorio de Bacteriología, y se habían acordado solicitar del directorio de la Sociedad Nacional de Agricultura, que en conformidad con lo dispuesto en el artículo 3.o de los estatutos habrá una Sección de Biología destinada a estudiar las enfermedades del ganado y preparar vacunas y remedios para prevenir y curar esas enfermedades.

Le pica?

LUGOLINA

Concesionario para Chile,
M. A. COSTA — CASILLA 4062
VALPARAISO

Los socios que deseen tomar parte de esta sección, erogarán una cuota inicial de quinientos pesos y la cuota anual que la misma sección acuerde.

Sólo los miembros de la sección tendrán derecho a utilizar los servicios del Laboratorio y a adquirir los productos que en él se fabriquen o que la sección importe.

Se designó como presidente de la sección al señor Enrique Matte y como vicepresidente al señor Ramón Cruz Montt y se designó también la siguiente comisión para formar el presupuesto del Laboratorio y cooperar a su organización:

Señores: Pedro Ruiz Tagle, Luis Larraín Prieto, Ramón Cruz Montt, Arturo Alemparte, Adolfo Eastman, José Antonio Lecaros, José Ignacio Huidobro, Alberto Tagle, Ricardo Saa, Enrique Matte y Víctor Infante.

El señor Matte expresó en seguida, que esta comisión se había reunido el mismo día para cambiar algunas ideas sobre la organización y presupuesto del Laboratorio.

Trató con los señores Valenzuela y Torres, en la suma de cuatro mil pesos, la compra del Laboratorio que tenían ellos instalado.

Agregó que el señor Balbino Sanz podía hacerse cargo del Laboratorio, por la remuneración de mil pesos mensuales y que se necesitaba contratar un mozo con el sueldo de cien pesos. Terminó diciendo que era necesario comprar desde luego diez novillos para comenzar a hacer la preparación del suero Loefler.

El directorio aprobó todas estas compras y acordó también el nombramiento de los empleados propuestos.

LOS DELEGADOS A LA LIGA DE LAS NACIONES

AYER SE DIRIGEN A BUENOS AIRES

Ayer se dirigieron a Buenos Aires los miembros de la delegación a la Liga de las Naciones, señores don Antonio Huneeus Gana y don Manuel Rivas Vicuña, y el personal de la misión. En la capital argentina se embarcarán estos caballeros y sus respectivas familias, el 20 del presente en dirección a Europa.

Numerosos amigos de los señores Huneeus y Rivas estuvieron a despedirlos en la estación.

Pro-indulto Centenario Magallanes

Iniciativa de los reos de la Penitenciaría de Talca

Los reos de la Penitenciaría de Talca han constituído un "Comité pro-indulto Centenario de Magallanes".

En carta dirigida a LA NACION nos piden, los dirigentes de esta iniciativa, hacer un llamado a los miembros de la colonia española, a fin de que interpongan su influencia ante los miembros de la Embajada, en el sentido de obtener este indulto por parte de nuestro Gobierno.

BARATURA SENSACIONAL

SALDOS

BORDADOS finos para vestidos, ancho 70 centímetros, valían 9.50, el metro ahora a . . . . .$	4.00	TOALLAS blancas de felpa, tamaño muy grande, valían 7.50 c|u.; ahora a	4.00
BORDADOS finos para enaguas y vestiditos, ancho 45 centímetros, valían 6.50 el metro, ahora a	3.00	HUINCHAS de algodón en clase buena, la pieza desde	0.20
FILETES y tiras bordadas angostitas en piezas de 4 metros, la pieza desde	1.20	PAÑUELOS blancos para señora, en fina batista, la 1|2 docena, desde .	3.00
ENCAJES y recortes valenciennes finos, en piezas de 3.50 y 4 metros, la pieza, desde.	0.80	PAÑUELOS de luto para señoras, negro garantido, la 1|2 docena, desde	4.00
TULES blancos en todos los anchos, para adorno y para cortinas, visillos, etc., el metro desde .	3.80	PAÑUELOS bordados para señora, lindos estilos, en blanco y en colores, la 1|2 docena, desde. . . .	6.00
SABANAS de rica crea, grandes, cada una desde	12.00	PAÑUELOS blancos para hombre en rico cambray, la 1|2 docena, desde .	4.00
FUNDAS almohada largas, al precio único c|u., de	3.50	PAÑUELOS de luto para hombre, negro garantizado, la 1|2 docena, desde	7.00
FUNDAS almohadón en rico lienzo y con bordados, valían 9.50 c|u.; ahora a	5.00	MEDIAS café tupidas y bien reforzadas, valían 6.50 el par, ahora a .	3.50
ENAGUAS, gran variedad, con encajes y bordados, cada una desde	10.00	MEDIAS negras de hilo mercerizado, suela y talón dobles, valían 7.50 el par, ahora a	4.80
CAMISAS de noche grandes, en muy buenos lienzos, cada una desde. .	10.00	MEDIAS blancas finas para señora, el par desde	3.00
CALZONES de lienzo especial, fileteados, valían 7.50 c|u.; ahora a . . .	5.00	CALCETINES blancos de hilo mercerizado, para niñitas, el par a . . .	1.60
DELANTALES bien adornados, cada uno desde	2.50	CALCETINES para hombre en color crudo y listado, valían 3.00 el par; ahora a	1.50

¡GRAN OPORTUNIDAD! Encajes y aplicaciones a Bolillo a precios de liquidación extraordinaria para salir todos más barato que los encajes ordinarios hechos a máquina.

RETAZOS DE TIRAS BORDADAS
RETAZOS DE ENCAJES FINOS
RETAZOS DE CINTAS LAVABLES

100 o|o DE REBAJA

CASA DEL ABUELO
AHUMADA 233

DIFICULTADES EN LAS MINAS DE CARBON

EL SEÑOR RIVAS VICUÑA AGRADECE LAS FELICITACIONES DEL GOBIERNO

El señor don Manuel Rivas Vicuña ha contestado a la nota enviada por el Ministro señor Jaramillo, y que publicamos ayer, con la siguiente carta:

"Santiago, 15 de Octubre de 1920. — Señor don Armando Jaramillo V., Ministro de Industria, Obras Públicas y Ferrocarriles.

Señor Ministro: La honrosa carta que V. S. se ha servido dirigirme con esta fecha, compromete vivamente mi gratitud.

La labor que V. S. me confiara pudo desarrollarse en la forma satisfactoria que V. S. celebra, gracias a la acción de V. S. y al elevado espíritu de bien público y de armonía social, que animaba a capitalistas y trabajadores.

Hago fervientes votos porque se mantengan tan nobles propósitos, y me asiste la seguridad de que han de llevarse a cumplido efecto los acuerdos sometidos al patrocinio y supervigilancia del actual y del futuro Gobierno y de V. S., que ha sabido inspirarlos y dirigirlos.

Le reitero a V. S. las expresiones de mis agradecimientos por el honor que me ha dispensado al permitirme prestar mi modesta cooperación a una obra de tan alto interés nacional, y me repito de V. S. Aftmo. amigo y S. S.— (Firmado).—Manuel Rivas Vicuña."

Comisión a Europa

El Gobierno ha comisionado al doctor don Oscar Larraguibel, para que se traslade a Europa a estudiar los adelantos de la desinfección moderna.

SUCESOS DE MAGALLANES

EL MINISTRO DE JUSTICIA PIDE LA DESIGNACION DE UN MINISTRO DE LA CORTE SUPREMA PARA INVESTIGAR ESOS SUCESOS

El Ministro de Justicia ha dirigido un oficio al Presidente de la Corte Suprema en el cual pide la designación de un miembro de esa Alta Corporación, para que practique una visita a Magallanes, a fin de esclarecer todo lo relacionado con los últimos sucesos obreros desarrollados en ese punto.

La visita de dicho Ministro se llevará a cabo a la brevedad posible, en atención a las últimas peticiones de los obreros de Magallanes.

El encargado de Negocios de Austria

Su recibimiento oficial por el Gobierno

En el Ministerio de Relaciones Exteriores se ha recibido una comunicación de nuestro Encargado de Negocios en Austria, en la que da cuenta de haber sido recibido oficialmente por el Gobierno de Austria.

Pone asimismo en conocimiento de ese Ministerio, el hecho de existir ya un acuerdo oficial para acreditar en Chile un Ministro Plenipotenciario de Austria.

El Intendente de Ñuble

Es reelegido interinamente

El 14 de este mes cumplió su período constitucional, el intendente de Ñuble, don Vicente Méndez Urrejola.

Fué reelegido para el mismo cargo, en el carácter de interino.

EJERCITO Y ARMADA

CREACION DE UN NUEVO CUERPO DE ARTILLERIA. — El Gobierno estudia actualmente la creación de una nueva unidad de artillería, que iría a guarnecer alguna provincia del norte.

Se nos dice que el número de plazas de dicho cuerpo, sería de ochocientas.

Este nuevo regimiento de artillería sería localizado en Iquique, bajo las órdenes de un teniente coronel.

EL NUEVO ESCALAFON DEL EJERCITO. — Ayer ha salido a luz el nuevo escalafón del Ejército, editado por la Imprenta del Ministerio de Guerra.

En él se consignan los más recientes ascensos y movimientos habidos en el Ejército.

CONFERENCIAS SOBRE ARTILLERIA. — El Ministerio de Guerra ha ordenado la impresión de las conferencias sobre artillería, dictadas en la Academia de Guerra, en el curso de informaciones.

Los folletos serán repartidos entre el personal de oficiales del arma.

FEDERACION DE OFICIALES DE RESERVA DE CHILE.— Cursos de repetición. — Con toda regularidad siguen funcionando en los salones de la Federación los cursos de repetición, que por disposición gubernativa se llevan a efecto en esta institución.

Como se sabe, estos cursos durarán seis meses, al fin de los cuales, previo examen, podrán pedir su ascenso al grado inmediatamente superior los acreedores a él.

La oficialidad a cargo de la instrucción de oficiales reservistas, está compuesta como sigue:

Director, capitán don Arturo Maillard.

Capitán don Arturo Espinoza, instructor de infantería.

Capitán don Carlos Gárfias, instructor de artillería.

Capitán don Alberto Labbé, instructor de caballería.

Capitán don Jorge Tagle, instructor de ingenieros.

Los oficiales de reserva que aún no se hayan inscrito, pueden hacerlo en el curso de esta semana, en la Secretaría de la Federación, todos los días, de 6 1|2 a 7 1|2.

Se encarga, asimismo, asistir con puntualidad y a la hora precisa, a fin de evitar interrupciones.

El curso de esgrima que dirige el profesor señor José Belmar, sigue funcionando los días Miércoles y Sábado, de 6 1|2 a 7 1|2 de la tarde.

TRASLADO Y PERMUTA DE OFICIALES. — El Ministerio de Guerra ha ordenado a los comandos divisionarios, enviar antes del 15 de Noviembre próximo la nómina de los oficiales que solicitan traslado o permuta.

CRONICA POLICIAL

DRAMA PASIONAL. — Las actuaciones judiciales de ayer. — En la tarde de ayer el juez suplente del juzgado de turno, señor Villagra, se ocupó en la instrucción del sumario con motivo del drama pasional ocurrido en la tarde de anteayer en la calle Maestranza, y del cual dimos amplias informaciones en nuestra edición anterior.

Concurrieron a prestar declaraciones la señora Sabina Muñoz Muñoz, que está encargada de la casa donde ocurrió el homocidio de la joven María Rodríguez y el suicidio del joven Améstica, el agente de policía don Pedro Romero y algunas personas más de la casa indicada. z

Después de esto el juez sumariante impartió algunas órdenes a la Sección de Seguridad.

Por otra parte, al inspector señor Hucke, se le ha encomendado la investigación de todo lo ocurrido alrededor de este drama pasional, que tanta sensación ha despertado entre los vecinos donde tuvo su trágico desenlace.

PROCESO POR ESPIONAJE.— El Ministro señor Luis Molina, se ocupó en el día de ayer, de preferencia, del proceso por la venta frustrada de documentos diplomáticos.

En la mañana fué sometido a un largo interrogatorio el reo Novoa, Vogel y en la tarde, Hurtado Aguirre.

Ayer se nos informó, a propósito de estos detenidos, que el Ministro, señor Molina se ocupaba activamente del estudio del proceso que se les instruye, a fin de poder levantarles la incomunicación.

En la tarde, el señor Molina suspendió su trabajo, para efectuar la visita a los reos; cuyos procesos están bajo su conocimiento.

EL PROCESO POR SUBVERSION. — Mañana Lunes, el señor Molina, le prestará preferente atención al proceso instruído en contra de los elementos subversivos, pues ayer se ocupó únicamente del estudio de los antecedentes relativos al proceso por espionaje.

La primera sala de la I. Corte confirmó el auto que denegó la excarcelación solicitada por el reo José Rojas Marín.

LO DE LA SUBSISTENCIAS.— El juez sumariante, señor Marcos A. Aguirre, se ocupó en la tarde de ayer de la substanciación del proceso instruído con motivo de las desfraudaciónes en la Dirección de Subsistencias.

En la tarde de ayer prestó una larga declaración el ex-Director de Subsistencias, señor Julio Fabres.

Además, declararon los dos empleados que se encuentran detenidos en la Cárcel.

LOS ESCANDALOS MUNICIPALES. — El Ministro sumariante señor Mac-Kay, se ocupó preferentemente, en el día de ayer, del proceso por los escándalos municipales.

En la tarde interrogó largamente a los inspectores de la policía de aseo, señores Luis González y Pedro Sepúlveda, acerca de los cargos que se han formulado en contra del ex-Alcalde, señor Larraín.

El señor Mac-Kay, impartió nuevas citaciones para el Lunes, para algunos empleados municipales.

VISITA DE CARCELES. — En el día de ayer los jueces del crimen, practicaron la visita semanal a la Cárcel.

Según se nos informa, los reos no formularon reclamo de importancia.

JUZGADO DE TURNO. — En la semana que se inicia estará de turno el tercer juzgado del crimen, servido por el juez, señor Alfredo Rondanelli.

A cargo de las investigaciones judiciales, estará la tercera inspectoría, servida por el inspector, señor Abel Morales.

EL SALTEO DE CURACAVI. — Recientemente la sección respectiva ha identificado el cadáver del bandido que fué muerto en el salteo de Curacaví.

Este era un conocido malhechor de apellido González, que en 1918, terminó una condena de 5 años por salteo.

De la instrucción del sumario por este salteo, se ha hecho cargo el juzgado de Melipilla. Este juzgado ha solicitado el concurso de la Sección de Seguridad, para continuar las investigaciones necesarias para dar con los autores del salteo.

ATROPELLADO POR UN AUTO.—Con contusiones graves fué remitido a la Asistencia Pública el guardián 1.o Segundo Meneses.

Dicho guardián fué atropellado por un auto Ford que no pudo detenérsele.

EN LA ESTACION ALAMEDA. —Al Juzgado de turno se dió cuenta ayer que de la Estación Alameda se han robado 17 descansos de bronce de diferentes tipos de carros.

HALLAZGO DE UN MUERTO. —En el camino de Lo Prado fué encontrado el cadáver de Juan Contreras, ignorándose la causa de su muerte.

Dicho cadáver fué remitido a la Morgue.

BUENA MANERA DE CANCELAR.--El cochero Santiago Stivenson del victoria 1134 se encontraba anteayer tranquilamente pensando en lo mal que le había ido en el día.

En este momento se le acercaron tres sujetos que ocupándole el victoria, le dieron una dirección cualquiera.

Cuando se encontraron lejos de los centros poblados, los tres sujetos se le fueron encima al cochero y dándole de golpes, lo arrojaron al suelo. En seguida lo despojaron de todo el dinero que llevaba en sus bolsillos, quitándole, además, una manta de lana, el carnet, la matrícula y un revólver, especies que estima en la suma de 150 pesos.

¿QUE HABRA HECHO DEL SOFA?—La señora Carolina M. de Vega le entregó anteayer al carretelero del vehículo número 1095 un boleto del ferrocarril por un sofá.

El dichoso carretelero, que posiblemente debe estar amoblando su casa, es posible que haya estimado que dicho mueble hace más falta en su casa que en la de la señora de la Vega, y consecuente con este juicio, no ha entregado el sofá.

ENSAYANDOSE EN LA PUNTERIA.—Doña María López fué víctima de una mujer a quien no conoce, que la tomó como blanco para ejercitar la puntería.

En efecto, cuando la señora López estuvo a distancia conveniente, la mujer desconocida, que por cierto no es la del libro de Alberto Insúa, le lanzó una certera pedrada que fué a dar en la cabeza de doña María.

Convencida de que su pulso no fallaba, la desconocida emprendió la fuga.

TRIBUNALES

CORTE SUPREMA

Observaciones sobre su labor

Justo es reconocer que la labor de este Tribunal durante los diez últimos días de este mes ha sido muy fecunda, pues ha dictado 19 sentencias. Formulamos votos porque en lo sucesivo continúe en igual forma.

El trabajo realizado por cada Ministro hasta hoy es éste:

Nombre	Núm. de fallos redactados
Cisternas	26
Fóster	24
De la Cruz	24
Castillo	19
Varas	16
Silva	15
Figueroa	15
Salas	14
Zenteno	12
Moreno	10
Rojas	8
Risopatrón	5

Las siguientes causas se vieron hace ya mucho más de 40 días y sin embargo no se designa en ellas redactor:

Tronceso con 'La Voz de Bulnes", desde el 29 de Noviembre de 1918; Domínguez con Llona, desde el 5 de Abril de 1920; Cervecerías Unidas con Banco de Chile, desde el 15 de Abril de 1920; Asenjo con Tranvías Eléctricos, desde el 4 de Mayo de 1920; Frederick con Banco Hipotecario; Urzúa con Calvo; Arrieta con Banco Popular; Maturana con Montt; Ramírez con Fisco; Puyó con Lagarrigue (desde el de Agosto); Yenkins con Banco e Talca (desde el 10 de ese mes); Fould con Lecanelier (desde el 19 de Agosto); Balmaceda con Ordinario Eclesiástico (desde el 23 de Agosto), y González con Quiñones (desde el 26 de Julio).

Todavía no se fallan no obstante haberse redactado la sentencia las causas de Braun y Blanchard con Fisco, Corvalán con Acuña, Casanueva con Camalez, Reveco con Síndico Quiebra Larrabé, Nieto con Solari, Concurso Ramos, Ministerio Público con Marfull, Blanlot con Comunidad Paucarani, Sandoval con Municipalidad de Temuco, Encalada con Zúñiga, Espoz con Rojas, Varas con Fisco, Marticorena con Holgman, Schiappase con Fisco, Vilches con Banco de Chile, Villarino con Seckel y Fisco con Harrington Morrison.

El señor Figuero Lagos aún no redacta sentencia en las causas de Tobar con Fisco que la tiene desde el 17 de Junio de 1919, de Pinto con Fisco, que la tiene desde el 24 de Abril de este año. Convento Franciscano con Bórquez, que la tiene desde el 3 de Mayo de 1920, y de Martínez con Torres, que se le entregó el 31 de ese mes.

El señor Fóster no ha despachado el expediente de Correa con García, que se le entregó el 8 de Mayo de este año, la causa de Municipalidad de Arauco con la de Carampangue, que se le entregó el 11 de Mayo; la de Cepeda con Valck que le fué entregada el 26 de Julio, y la de Marchant con Ruiz que se le entregó el 30 de Agosto.

El señor Silva, el proceso contra Inostroza, que se le entregó el 16 de Junio de 1920, y las causas de García con García y de Huidobro con Canal Duao que las tiene desde el 13 y 2 de Julio próximo pasado, respectivamente; la de Rubio con Yungue que se le entregó el 22 de ese mes, y las de Praeli con Mizzetti, y de Silva con Morrison que las tiene desde el 17 y 20 de Agosto.

El señor Rojas tampoco ha fallado las causas de Fariña con Bravo que la tiene desde el 2 de Julio, y de Villarino con Seckel, que la tiene desde el 7 de Agosto.

El señor Risopatrón aún no falla las causas de Bravo con Beneficencia, de Rodríguez contra Vila, que las tiene desde el 19 y 31 de Julio, respectivamente, y de Guerrero con Valenzuela, que se le entregó el 19 de Agosto.

Por último el señor Varas tampoco ha redactado la sentencia en la causa de Hospital de Valdivia con Vergara, que la tiene desde el 22 de Abril; de Fisco con Vial, que la tiene desde el 17 de Junio, de Fuentes con Hernández, que se le entregó el 1.o de Julio.

Sólo el señor Cisternas Peña no tiene ninguna sentencia por redactar. — J. P. C.

CORTE SUPREMA

Movimiento habido en 16 de Octubre de 1920

1.a sala.—Se ocupó de las causas en acuerdo.

2.a sala.—3. Comunidad Salitrera Nacional con Fisco, en acuerdo.

Las demás, no vistas o suspendidas.

Don Aurelio Valenzuela C. alegó con don Luis Claro S., en la 3.a

Falladas de acuerdo:

Sara del Pilar Florín Ehijo y otros, con Leontina Ehijo v. de F., casación fondo, sin lugar, redactor señor Risopatrón.

Rosa Deudariena y otro con Andrés Díaz, casación fondo, sin lugar, redactor señor Cisternas P.

Saladino Rodríguez con Ferrocarriles del Estado, casación fondo, sin lugar, redactor señor de la Cruz.

Alfredo Marín con Miguel Toro de Arce, casación forma, sin lugar, redactor señor Silva.

CORTE DE APELACIONES

Movimiento del 16 de Octubre de 1920

1.a sala.—Agregada confirmada, contra José Rojas M.; 1. Sumario muerte de F. Varas, acuerdo; fallada de acuerdo, Y. Jacobs, reclamo patente; fallada de acuerdo, L. Gómez V. con Municipalidad Quilicura; fallada de acuerdo, Gajardo con Sánchez y otro.

Alegaron:

En la agregada, don Osvaldo Pacheco.

2.a sala.—Contra Luis Alberto Toro y otros, revocada; 1. Síndico de la quiebra Víctor Costa, confirmada con declaración; 2. Contra Maximiliano Poblete, aprobada; 3. Contra Arturo Alvarez, aprobada; 4. Contra Liborio Espinoza, aprobada; 5. Contra Edmagdo Marín, confirmada; 10. Sumario muerte de Raul Lazcano, mal anunciada.

Alegaron:

En la continuación, don Juan E. Montero con don Ricardo Matte.

En la agregada, don Alberto Sepúlveda, revocando.

En la 1.a, don Miguel A. Calvo con don Roberto Meneses.

3.a sala.—1. Contra García, aprobada; 2. Contra Rojas, aprobada; 3. Contra Muñoz, confirmada; 4. Contra Corral, confirmada; 5. Contra Pávez, aprobada; 6. Contra Ortega y otro, confirmada; 7. Robo a J. Morales, aprobada; 8. Hurto en la Aduana de Los Andes, aprobada; 11. Contra M. Catalán, confirmada; 12. Contra C. Strozzi, confirmada; fallada de acuerdo, Compañía Salitres de Antofagasta con Fisco, revocada.

Alegaron:

En la 1.a, don Rafael Lorca.

En la 6.a, don Pedro Velasco.

4.a sala.—1. Contra Francisco Ramírez, confirmada y revocada; 2. Contra Santiago San Juan, aprobada; 3. Contra Francisco Echeverría, aprobada; 4. Contra José García Pérez, confirmada; 5. Contra Pedro Morales, confirmada; 6. Contra Cantalicio Valenzuela, confirmada; 7. Contra Pedro Arenas, confirmada; 8. Contra Nicasio Arrau, confirmada; 9. Contra Juan Estay Tapia, fallada; 10. Contra Rosalía Lorza, fallada; 11. Sumario hurto a Pedro Calvet, fallada; 12. Contra Eduardo Bonati, fallada; 13. Contra Vicente Terraza Ortiz, fallada; 14. Contra Santiago 2.o Muñoz, fallada.

Alegaron:

En la 5.a, don Ernesto Peña, revocando.

En la 7.a, don Ernesto Peña, confirmando con declaración.

En la 13, don Pedro Velasco, revocando.

Casas amobladas

Ofrecemos en arriendo desde $ 500 a $ 1,400 mensuales.
Dirigirse:
SOTOMAYOR y Cía.
Morandé 259

MUSICA

Estamos recibiendo las últimas novedades en couplets de las mejores tonadilleras.

MUSICA ORQUESTADA

Hemos recibido un gran surtido, recomendamos a los maestros de orquesta, aprovechar de aumentar sus repertorios, vienen pocos números de cada uno.

Para piano hay un gran surtido en clásicos y bailables, a precios módicos.

Hemos recibido un gran surtido del compositor nacional Osman Pérez Freire, el que vendemos solamente a un peso el ejemplar.

VENTAS POR MAYOR Y MENOR, mandamos catálogo a quien lo solicite a la "CASA AMARILLA", San Diego 236, Santiago.

DESDE el 1.o de NOVIEMBRE nuestra CASA cierra los SABADOS a las 12.30 P. M. é inicia el horario de verano abriendo diariamente a las 8.30 a. m.

LUNES 18

SEDAS

INTERESANTISIMA LIQUIDACION DE

¡RETAZOS! ¡RETAZOS!

A PRECIOS DE EXCEPCIONAL OCASION

Hay enorme cantidad de RETAZOS Y SALDOS muy interesantes y se liquidan a precios tan bajos que esta clásica venta de GATH & CHAVES ha de merecer el más extraordinario éxito. Una visita a nuestro DEPARTAMENTO SEDERIAS se impone, no sólo por los

NOTABLES PRECIOS DE LA LIQUIDACION

sino también por la excelente calidad de los géneros de estación que se ofrecen.

LOS RETAZOS SON DE:

Ponge, Liberty, Crepé de Chine, Satín Grenadine, Crepé lisos y de fantasía, Cachemiras, Taffetas lisos y de fantasía. Velos, Etaminas, Foulard, Jersinas, etc., etc.

Siguen las Oportunidades en Blanco y Perfumería

VIDA OBRERA

UNA OBRA DIGNA DE APLAUSOS

La cocina para obreros en la Población Huemul

En uno de los nuevos barrios de la capital, rodeada de habitaciones para obreros y algunos establecimientos industriales, hay una casa en donde un grupo de distinguidas damas aguardan anhelantes el término del trabajo en las fábricas para poder brindar sus atenciones y bondades a numerosos obreros que van en busca de alimentos, después de haber cumplido con sus labores matinales.

LA SEÑORA GEORGINA DE IRARRAZAVAL ACOMPAÑADA DE ALGUNAS DAMAS, CABALLEROS DIRIGENTES DE LA NUEVA INSTITUCION

Nos referimos a la "Cocina para obreros", establecimiento que funciona en la Población Huemul", y que fué fundado por la altruista dama de nuestra sociedad, señora Georgina de Irarrázaval.

Invitados especialmente por esta distinguida dama, en la mañana de ayer nos trasladamos a esa población con el objeto de visitar el establecimiento.

"La cocina para obreros", es un verdadero restaurant, elegantemente instalado, y fué fundada, como decimos, por la señora Georgina de Irarrázaval, el tres de Agosto del presente año. A su apertura asistieron sólo siete obreros, y hoy, es frecuentado por gran cantidad de trabajadores de diversos establecimientos industriales.

GRUPO DE COMENSALES QUE ACUDEN DIARIAMENTE A LA "COCINA PARA OBREROS"

El amplio salón destinado a comedor, está siempre adornado con maceteros de flores naturales, que le proporcionan ese aspecto de alegría que no puede encontrar el obrero en su modesta vivienda. El servicio está a cargo de señoritas de la sociedad, quienes ,con una bondad digna de aplausos, atienden a sus modestos "clientes", como ellos los llaman, en medio de una alegría y entusiasmo que denotan un gran espíritu de humanitarismo.

Cuando va algún obrero a solicitar los servicios de esta casa, al entrar, es esperado por una dama que le conduce hasta el sitio que ha de ocupar durante el almuerzo. En seguida, su atención corre a cargo de otra señorita, la que toma la tarea de servirle la merienda.

Esta consta de dos abundantes platos de comida, acompañados de pan en cantidad suficiente y de un jarro de café.

En la visita que hicimos ayer, pudimos notar también que acuden varias mujeres obreras, las que, a veces, van acompañadas de sus hijos.

Para atender a las obreras, el establecimiento posee una sección separada la que, al igual que la de los hombres, cuenta con grandes comodidades. En esta misma sección, son atendidos varios alumnos pequeños de la Escuela de Proletarios, los que van acompañados de su director, don Humberto Valenzuela Urzúa, y cuyos gastos corren de cuenta de la Dirección de la misma Escuela. Los alumnos que concurren son aquellos cuyas casas quedan retiradas del local que funciona la Escuela, escogiéndoseles entre aquellos más aprovechados en sus estudios.

CON LA SEÑORA GEORGINA DE IRARRAZAVAL

A nuestra llegada a la "Cocina para obreros", fuimos recibidos por su administradora, la señora Georgina de Irarrázaval.

La distinguida dama se manifestó agradecida de nuestra visita y nos proporcionó todos los antecedentes sobre la marcha del establecimiento.

—La idea de establecer un estrecho contacto entre las damas y señoritas de la sociedad y las clases obreras, nos dice la señora de Irarrázaval, la he traído desde Buenos Aires y la hemos implantado aquí en Santiago, con un éxito alhagador.

En la "Cocina para obreros", continúa nuestra informante, se proporciona a los obreros alimento sano, nutritivo y al alcance de sus recursos, dentro de un ambiente, como ustedes ven, de cultura y de limpieza. Cada almuerzo importa la módica suma de cincuenta centavos, dinero que salva en parte los gastos que origina la mantención de la "Cocina".

Esta obra, no tiene, pues por objeto ganar dinero ni hacer propaganda religiosa o política; sólo es el producto de un esfuerzo desinteresado de nuestras damas en favor de las clases proletarias. Por consiguiente, no se le pregunta al obrero por sus creencias y simpatías, pero se le exije, sí, respeto por las personas que se molestan desinteresadamente por servirlos.

En esta obra, agrega la señora de Irarrázaval, soy secundada en forma entusiasta por numerosas damas, entre las cuales figuran las señoras Luisa L. de Marinot, que es tesorera; Adriana Vial de Severín y varias otras. Mi esposo, don Arturo Irarrázaval, es administrador de la "Cocina para obreros" y entre otros, figura también como colaborador don Enrique Zañartu.

—Para el mejor funcionamiento de la "Cocina", tenemos un "Reglamento", en el cual se establece, entre otras cosas:

1o.—El valor de la comida se paga al ingresar, dándose al interesado el cubierto y una ficha que debe devolver a la salida; 2.o—Deberán colgar el sombrero en la percha y sentarse en el asiento que se les indique; 3.o—Se prohibe fumar y hablar en voz alta dentro del local; 4.o—Se les ruega colgar también toda clase d' abrigos para facilitar el servicio y la limpieza; y 5.o—Cualquier reclamo que origine el servicio, deberá ser formulado después del almuerzo a la persona encargada de la vigilancia.

—Y estos servicios, interrumpimos a la señora Irarrázaval, ¿se harán extensivos a otros barrios?

—Sí, nos contestó. Dentro de poco inauguraremos nuevas secciones en la calle Bascuñán Guerrero y en otros barrios obreros.

CON UN OBRERO

Mientras la señora de Irarrázaval impartía algunas ordenes, tuvimos oportunidad de conversar algunos instantes con el obrero Alfredo Viales, uno de los más asiduos frecuentantes del establecimiento.

Dicho obrero se manifestó profundamente agradecido de las atenciones de que es objeto por parte de las damas y señoritas de nuestra sociedad, y nos pidió hacer público sus expresiones de reconocimiento hacia las mantenedoras de tan benéfica institución.

EL GRAN PIC NIC OBRERO DE HOY

Promete asumir grandes proporciones.—Asistirán los delegados al Congreso de Obreros Ferroviarios

El programa definitivo

Como lo hemos anunciado, esta tarde se llevará a efecto en la población "Vista Hermosa", el gran Pic-Nic organizado por la Junta Provincial de la Federación Obrera de Chile y en cuya manifestación esportiva participarán todos los Consejos Federales dependientes de dicha junta.

Esta partida deportiva que es, como hemos dicho, preliminar a una que se llevará a efecto dentro de poco y en la que tomarán parte los Consejos provinciales dependientes de la Junta Ejecutiva Federal, ha despertado un marcado entusiasmo entre nuestras clases trabajadoras ya que con dicho acto, se les proporcionará un rato de distracción que ha de dejar gratos recuerdos.

La junta organizadora de este torneo ha confeccionado al efecto, un buen programa en el que figuran números de cantos, bailes, declamaciones y representaciones de comedias al aire libre. Como lo hemos dicho en nuestras informaciones anteriores, las familias obreras que deseen llevar "once" para servirlas durante este paseo, la comisión organizadora les dará algunas facilidades.

A este Pic-Nic, asistirán también, especialmente invitados, todos los delegados asistentes al Congreso de Obreros Ferroviarios y quienes presidirán la manifestación.

Para los premios de los vencedores, la Junta Provincial de la Federación Obrera de Chile cuenta con varios artísticos objetos los cuales han sido donados para este objeto, por los diversos Consejos Obreros.

Al efecto al team vencedor en las partidas de football, se les obsequiará una copa de plata cedida por el Consejo N.o 2 de Providencia y una medalla de plata al capitan del segundo team que participen en la primera jornada.

Para el segundo, a los jugadores se les obsequiarán once medallas de plata donadas por la casa Girardi y Co. y una medalla al capitan del segundo team vencedor.

Damos a continuación el programa de deportes:

Primera carrera.—100 metros para señoritas. Primer premio, un reloj artístico. Segundo premio, un yerse. Tercer premio, media docena de medias.

Segunda carrera.—100 metros, para hombres: 1.er premio, un marco niquelado; 2.o premio, un par de vasos de cacho.

Tercera carrera.—200 metros: 1.er premio, un par de tazas; 3.o premio, una esponjera niquelada.

Cuarta carrera.—400 metros: 1.er premio, un jarro de cristal; 2.o premio, un marco niquelado; 3.er premio, una esponjera niquelada.

Quinta carrera.—800 metros: 1.er premio, un artístico florero; 2.o premio, un marco niquelado; 3.er premio, una esponjera niquelada.

Sexta carrera: de fondo, ida y vuelta a Conchalí: 1.er premio, un gran florero con la inscripción que dice: "Recuerdo del Consejo 5"; 2.o premio, un marco niquelado; 3.er premio, 6 vasos de cristal.

7.o Teatro y variedades, cantos obreros.

8.o Entrega de un premio especial para la pareja que baile mejor la cueca chilena.

PROGRAMA DE FOOTBALL

Damos la nómina de los que tomarán parte en el football:

Serie A.—Hora: 1 P. M.

Consejo número 2 de Tranviarios: Valdés, Otárola, Pozo, Castro, Muñoz, Macaya, Castillo, Osses, Carrasco, Ormazábal, Zamorano..

Consejo de Puente Alto: Canales, Valverde, Poblete, Tamayo, Berríos, Machuca, Infante, Díaz, Berríos, Venegas, Riquelme.

Serie B.—Hora: 1 3|4 P. M.

Once medallas al team vencedor y una medalla al capitan que salga segundo en la competencia.

Consejo número 2 de Tranviarios: Reyes, Cuevas, Gorigoitía, Quinteros, Bravo, Izquierdo, Cabezas, Ross, Luque, Rosales, Peyrobleque.

Consejo número 9 de Sombrereros: Reyes, Soza, Liveran, Contreras, Reyes, Alvarez, Soto, Varas, Acevedo, Núñez Soto.

Serie A.—Hora: 2.15 P. M.

Consejo número 9 de Sombrereros: Céspedes, Contreras, Orellana, Mosqueira, Plaza, Chacón, Leonia, Vergara, Escaglia, Donoris, Troncoso.

Consejo número 2 Providencia: Orellana, Molina Ramírez, Ossorio, Fuentes, Ramírez, Figueroa, Vicencio, Meneses, García, Meza.

Serie A.—Hora: 2.50 P. M.

Consejo número 5 de Vidrieros: Benítez, La [illegible], Prado, Berríos, León, Pérez, Orellana, Favio, Yáñez, Morales, Navarro.

Consejo número 3 de Gásfiters y Hojalateros: Avendaño Carmona, Rojas, Flores, Martínez, Guajardo, Acevedo, Arce, Campusano, Flores, González.

Serie B.—Hora: 3.25 P. M.

Consejo número 2 de Providencia: Guevara, Abarca, Palma, Pérez, Abarca, Díaz, Yáñez, Benítez, Ríos, Núñez, Osorio.

Este team jugará con el vencedor de su serie.

UNION DE LOS TIPOGRAFOS.—El Directorio de esta institución celebrará sesión hoy, a las 2 P. M., para liquidar varios asuntos pendientes y pronunciarse de la renuncia de un director.

A esta sesión debe concurrir el aspirante a socio señor Rodolfo Vergara V.

—A las 3 P. M., de hoy mismo, tiene lugar la junta general extraordinaria de socios para hacer la elección de presidente de nuestra institución. Por lo que se recomienda la asistencia a los socios y a los señores directores.

FEDERACION DE OBREROS DE IMPRENTA.—Hoy Domingo, a las 10 A. M. celebrará una importante sesión el cuerpo directivo, a la cual deben concurdir todos sus miembros. Los federados Regineuri, Irigoyen, Fuentes, Domínguez, Sánchez y Carreño.

—Para esta misma hora se ha citado a todos los delegados, a fin de que retiren las entradas necesarias para la función de beneficio que darán a la institución los empresarios del Circo Very Strong, ubicado en San Diego. La corporación cifra el buen éxito de ella sólo en el gremio y también en las instituciones congéneres. Por su parte, la Empresa ha prometido confeccionar un variado programa.

—También el tesorero atenderá todo lo relacionado con el pago de cuotas, tanto especiales (que se adeudan) y ordinarias, como igualmente la cancelación de las entradas de las veladas habidas.

—En la asamblea del Viernes se acordó pasar el tarifado el Lunes 25, a los industriales y reunirse nuevamente en asamblea el Jueves 21, con el exclusivo objeto de nombrar la comisión que debe acercarse a los impresores. Desde ya, queda citado el gremio a esta asamblea. También se acordó suspender el cobro de cuotas extraordinarias: haciendo efectivas las que se adeudan.

—Para el boletín del Viernes 22, se aceptan colaboraciones hasta el Lunes a medio día.

Se nos encarga recordar a las personas que han quedado de designar delegados, no olviden que tienen que reunirse en el local social el Lunes 18, en la tarde.

—Necesítanse cajistas y marginadores de máquinas de pedal. Verse hoy, de 10 adelante, en el local social, con quien corresponde.

CONFERENCIAS SOCIALES POPULARES.—"La condición social de las provincias del norte".—Hoy Domingo, a las 4 P. M., el señor Guillermo Viviani, dará en Bandera 657, una conferencia sobre "La condición social de la clase obrera del norte", tema de gran interés y que el conferencista tratará con acopio de detalles, pues acaba de regresar de un viaje especial que ha hecho a los cantones salitreros con el objeto de conocer de cerca la vida y situación de las clases proletarias. La entrada es libre y se invita a los obreros sin distinción de ideas y a todos los que se interesen por los problemas sociales.

FEDERACION DE CURTIDORES DE CHILE.—Hoy, a las 9 de la mañana, se reunirá extraordinariamente esta Federación con todos sus personales, a objeto de proceder a la elección del Consejo Ejecutivo que regirá los destinos de la institución desde el 3 de Noviembre de 1920 al 3 de Mayo de 1921.

Se nos encarga recomendar a los socios la puntualidad en la hora.

Local social: San Diego N.o 1570.

SOCIEDAD "LA DEMOCRACIA".—Hoy, a las 5 P. M., tendrá lugar en esta Sociedad una mantinée de fantasía. El baile será amenizado por una orquesta.

Para el baile, que se iniciará a las 9 P. M. habrá varios premios.

La entrada para las señoritas, es grátis.

CENTRO FAMILIAR "LA ESPERANZA".—Hoy, a las 9, se llevará a efecto un baile de fantasía en celebración de la fiesta de los estudiantes.

SINDICATOS DE ESTUCADORES Y RAMOS SIMILARES.—Cítase para hoy Domingo, a las 9 A. M., a todas las comisiones a junta general extraordinaria para dar lectura a los estatutos de Gran Confederación Sindical.

EL GRAN BAILE DE FANTASIA DE HOY Y CONCURSO DE DISFRACES.—Como se ha venido publicando, hoy, en la matinée, que empezará a las 5 de la tarde y terminará a las 12 de la noche, se efectuará el gran baile de fantasía y concurso de disfraces en el Centro Recreativo "La Ilustración", ubicado en Bascuñán Guerrero 542.

—La entrada para los enmascarados, se ha fijado en $ 1.00 por persona, siendo los premios valiosos objetos de arte y medallas conmemorativas.

CENTRO FAMILIAR 1.o DE MAYO.—Hoy este Centro celebrará la Fiesta de Primavera, con un gran baile de fantasía amenizado por el trio Aguirre, y concurso de disfraces con premios a los mejores disfraces.

También se llevará a efecto el concurso interno de vals.

Local: Martínez de Rozas esquina de Bulnes.

SOCIEDAD UNION DE TALABARTEROS. — Para hoy se ha citado a sesión de Directorio.

FEDERACION DE CURTIDORES DE CHILE.— Hoy a las 9 de la mañana, se procederá a elegir el nuevo Consejo Ejecutivo que regirá esta Federación, según el artículo quince de los Estatutos

El actual Directorio, termina sus funciones el 3 de Noviembre, debiendo asumir sus cargos los socios que sean elegidos.

FEDERACION DE PINTORES Y RAMOS SIMILARES EN RESISTENCIA. — Hoy a las 4 P. M., se verificará en el salón-teatro de los Vidrieros, Victoria 617, la matinée con el objeto de aliviar en parte la situación creada a los presos. Se desarrollará un atrayente programa. El Cuadro "El Arte", pondrá en escena el drama social "Fin de fiesta". Habrá números de música y declamación.

Se llevará a efecto una rifa.

ACADEMIA DE BAILE DE LA SOCIEDAD COMERCIANTES DEL MERCADO CENTRAL. — Hoy a las 4, empezará el gran baile de máscaras que esta institución ha organizado para celebrar la Fiesta de la Primavera.

Hay valiosos premios obsequiados por los señores: Miguel López, José de la Vega, señorita Ana Urquiza, y señores Moisés del Canto y Washington Fernández, etc., consistentes en medallas de oro y de plata, objetos de arte, un estuche con perfumes, obsequio del Directorio de esta Academia, y con los cuales se premiará a los mejores y más originales disfraces.

El jurado será compuesto de personas distinguidas y honorables.

Habrá bufet, como también un buen lunch.

Las señoritas, tendrán entrada libre.

Se ha contratado especialmente una orquesta para amenizar el baile.

ACADEMIA DE BAILE LUIS A. ACEVEDO. —Hoy, en esta Academia, tendrán lugar dos actos, uno literario-musical y el otro una matinée a las 5 P. M.

CITACIONES

Sociedad Unión de Talabarteros.—Al Directorio para hoy a las 9 P. M., local: Aldunate 974.

Federación de Obreros de Imprenta. —Al Directorio para hoy a las 9 y media de la mañana.

Federacion de Pintores y Ramos Similares en Resistencia. — A junta general para hoy a las 9 A. M.

Juntas Ejecutiva y Provincial de la Federación Obrera de Chile. — A todos los Consejos para hoy a las 8 y media de la mañana para asistir a la sesión de clausura del Congreso de Obreros Ferroviarios.

Gran Federación Obrera de Chile.—Consejo Federal autónomo de Santiago. —A asamblea del Consejo para hoy, a las 9 y media A. M., en San Alfonso N.o 22 para elegir los delegados ante la Junta Ejecutiva.

Centro 21 de Mayo de la U. N. — A junta general extraordinaria para hoy a las 2 1|2 P. M.

Punto de reunión: Casa del Pueblo N.o 2.

Consejo N.o 10 de Electricistas.—A junta general extraordinaria para hoy a las 9 1|2 de la mañana.

Sociedad de Pintores "Miguel Angel". — A junta general para el Domingo próximo a las 10 de la mañana.

Especialmente al Directorio.

Sociedad de Socorros Mutuos y Adelanto Local Población "La Palma". —Al Directorio para hoy a las 10 A. M.

Centro Santiago de la Unión Nacional. —A junta general para hoy a las 2 P. M.

Sociedad Fermín Vivaceta. — A junta general para hoy a las 10 A. M.

Sociedad Pro-Adelanto Población Chorrillos. — A junta general para hoy a las 2 y media P. M.

Sociedad Resistencia de Carroceros y Operarios de Garages. —A todos los socios ruederos y en especial al señor Alejandro Vega, para hoy a la hora de costumbre.

Sociedad de Socorros Mutuos Bernardo O'Higgins. — Al Directorio para mañana a las 10 A. M.

Sociedad de S. M. Unión A. Bello. —A junta general para el Miércoles 20 del presente a las 9 P. M.

Centro San Miguel de la Unión Nacional. —A los socios para hoy a las 4 P. M., para asistir a la prosesión del Carmen, Patrona jurada del Ejército.

—Al Directorio para hoy a las 10 A. M.

Sociedad de Dueños de Carretelas "El Progreso". — A junta general para hoy a las 3 de la tarde en San Francisco 605.

CENTRO CRISTOBAL COLON.—A sus socios para hoy a las 10 1|2 A. M.

Sociedad "Defensores de Chile en 1879". —A los socios para hoy a las 3 P. M., en la Plaza del Brasil.

Sociedad de S. M. de Hojalateros y Gasfiter. — Para hoy a las 9 y media A. M., a junta ordinaria.

Sindicato de Estucadores y Ramos Similares. — A los socios para hoy a las 9 A. M.

Círculo de Amigos Los "[illegible]". —A junta general para hoy a las 5 P. M.

Liga del Trabajo. —Para hoy a las 3 P. M., en el local social.

Sociedad Unión de Peluqueros. — A los socios y a todas las personas que se han adherido al lunch, que se llevará a efecto hoy, a las 2 y media P. M., en Salas 282, Casa del Pueblo.

Unión Federal de Mueblistas, Carpinteros y Ramos Similares. — A asamblea ordinaria para hoy a las 9 P. M.

Unión G. de O. Metalúrgicos. —A reunión general para hoy a las 10 A. M.

EL CONGRESO DE OBREROS FERROVIARIOS

AYER CONTINUA SUS SESIONES

Importantes acuerdos tomados en este día

Hoy se celebra la sesión solemne de clausura del Congreso

Asistirán todas las instituciones obreras dependientes de la Federación

Manifestaciones en honor de los delegados al Congreso

Durante la mañana de ayer y parte de la tarde, continuó ocupándose el Congreso Obrero Ferroviario en el despacho de varios importantes proyectos.

En las sesiones de mañana, los delegados de provincias y de Santiago, acordaron recomendar a los congresales de las Cámaras de Senadores y Diputados, el pronto despacho de una nueva ley sobre "Accidentes del Trabajo" cuyo proyecto fué presentado a la Cámara de diputados, por el señor Tomás Ramírez Frías. Este proyecto, consulta los riesgos profesionales y enfermedades y toma en consideración para los efectos de los beneficios, a los padres e hijos naturales e ilegítimos, que prueben su parentesco con la víctima.

A raíz de un proyecto de acuerdo presentado, sobre la jubilación de los obreros ferroviarios, se hizo una indicación para que la Federación Obrera de Chile trabaje por la dictación de una ley sobre la materia concediéndosele además de la jubilación, una extensión de terreno de los muchos que el Gobierno concede a extranjeros para colonizarlos. Esta última parte del proyecto dice: "Para los obreros que hayan servido diez años, se les consulte en su jubilación un 30 por ciento de sus sueldos más una extensión de 15 hectáreas de terrenos avaluadas en tres mil pesos; a los 15 años de servicios, con un 50 por ciento de sus sueldos más 20 hectáreas avaluadas en 4 mil pesos; a los 20 años, con un 75 por ciento más 40 hectáreas valorizadas en 8 mil pesos, y a los empleados jubilados con 25 años de servicios, se les jubilará con un 100 por ciento de sus sueldos, más 60 hectáreas de terrenos avaluadas en 12 mil pesos".

En las sesiones de mañana, el Congreso acordó, a raíz del proyecto de acuerdo anterior, legalizar los matrimonios para que las familias de los obreros gocen de los beneficios de la jubilación y de la ley de Accidentes del Trabajo.

Sobre esta materia, el presidente honorario del Congreso, don Evaristo Molina, dió a conocer a los obreros varios datos sobre la forma cómo está establecido este organismo, dentro de los obreros norteamericanos.

Sobre la Caja de Retiro y Previsión Social, se acordó que a cada depositante, se le entregue una libreta en la que se anotarán los depósitos que vaya haciendo, los giros e intereses correspondientes.

Sobre esta misma cuestión, es decir sobre la Caja de Retiro y Previsión Social, se acordó pedir a dicha Caja que invierta todo su capital circulante, en la compra de [illegible]dades, a fin de que sean edificadas para las familias obreras y préstamos a los imponentes, para que edifiquen en terreno propio [illegible] se acordó pedir al Gobierno la dictación de un decreto reglamentario para que la Caja de Retiro y Previsión Social, establezca una Caja de Crédito Personal a fin de que pueda prestar a sus imponentes hasta el 25 por ciento de sus imposiciones con la garantía de las mismas, y pagaderas por cada zona mensualmente al interés de un 6 por ciento y con un plazo de un año para su cancelación definitiva.

También se acordó pedir la creación de una sección que establezca el "economato" en beneficio de los trabajadores y empleados de la Empresa de los Ferrocarriles del Estado.

Sobre esta misma cuestión, es decir sobre la previsión social, el Congreso de Obreros Ferroviarios acordó que vería con agrado que la Caja Central de Retiro y Previsión Social, hiciera distribuir la suma de un millón ochenta mil pesos en la forma indicada por la ley y no como la establecida actualmente que está una parte en los fondos de previsión social.

En las sesiones de la tarde de ayer, el Congreso de Obreros Ferroviarios acordó solicitar del Gobierno la creación por medio de una ley, del Consejo Superior del Trabajo, en el que estén representados todos los trabajadores del país. Este Consejo estudiará, propondrá e intervendrá en los problemas del trabajo y en las dificultades que se produzcan entre el capital y el trabajo.

Sobre la instrucción de las familias de los obreros ferroviarios, el Congreso acordó solicitar becas para sus hijos en los Liceos, Escuelas Normales y establecimientos industriales obreros siempre que cumplan con los requisitos reglamentarios de dichos establecimientos.

La clausura del Congreso

Como lo hemos informado, en la mañana de hoy se llevará a efecto en el Teatro Setiembre, ubicado en la Alameda esquina de Lira, la sesión solemne con la cual dará por clausuradas las sesiones del Congreso de Obreros Ferroviarios.

Con tal motivo, la Junta Provincial de la Federación Obrera de Chile acordó que todos los Consejos federales dependientes de ella, deberán concurrir a esta manifestación llevando sus respectivos estandartes sociales.

Amenizará el acto, el Orfeón de la Maestranza de los Ferrocarriles del Estado.

Durante esta manifestación, harán uso de la palabra el presidente del Congreso señor Francisco D. Venegas; el secretario de la Junta Ejecutiva Federal, don Enrique Díaz Vera y el presidente honorario del Congreso, señor Eevaristo Molina, quien cerrará la manifestación. Los secretarios del Congreso darán también lectura a las conclusiones del Congreso.

Manifestación a los delegados al Congreso

En uno de los salones del Hotel Atenas, anoche se llevó a efecto un banquete ofrecido por los miembros del Consejo Federal No 1 de Ferroviarios de Santiago, a fueron acreditados al Congreso, a los delegados de provincias que

Ofreció la manifestación le presidente de dicho Consejo, don Enrique Cornejo, quien tuvo frases de aliento para todos los asistentes en vista del éxito obtenido durante los días de trabajo del Congreso.

Contestó, agradeciendo la manifestación, el señor Francisco D. Venegas, quien se felicitó del éxito alcanzado también por los delegados de provincia, con su intervención para solucionar las incidencias que habían entre el Consejo y las Juntas Ejecutiva y Provincial de la Federación Obrera de Chile.

Entre los varios otros asistentes que usaron de la palabra, pudimos anotar a don Evaristo Molina, quien fué muy aplaudido durante su disertación.

Una buena orquesta amenizó la manifestación.

En la tarde de hoy, los delegados al Congreso deberán concurrir en masa al pic-nic que la Junta Ejecutiva Provincial, ha organizado, a cuya manifestación los delegados han sido especialmente invitados.

Citación

Los secretarios de las Juntas Ejecutiva y Provincial de la Federación Obrera de Chile nos encargan citar a todos los obreros para que concurran a la sesión solemne con que se clausurarán hoy las sesiones del Congreso de Obreros Ferroviarios.

Los Consejos Federales e instituciones que se dignen asistir a esta manifestación, deberán ir con sus respectivos estandartes sociales.

Saludo a los delegados al Congreso

El secretario general del Comité Obrero Ejecutivo, nos envía la siguiente comunicación:

"Con el acuerdo tomado por el Congreso Ferroviario de unir a los compañeros del Consejo N.o 1, a cuya invitación respondieron todos, queda la mejor impresión en el espíritu del trabajador.

Saben todos los obreros que la vieja máxima de dividir para reinar ha dejado muy dolorosas experiencias, y que con esta medida, dejan a un lado toda desinteligencia con sus camaradas, vuelve a unirse para ocupar el lugar que le corresponde.

Los miembros de este Comité, se congratulan al saludar a todos los miembros del Congreso Ferroviario. Con actos de esta naturaleza se puede decir muy alto que el porvenir nos pertenece y los componentes del Consejo Ferroviario reciban la felicitación colectiva de sus hermanos por tan gran paso dado en bien de la unidad y la armonía.

Si Ud. quiere oir
fielmente las maravillosas ejecuciones de la famosa pianista
Paquita - - Madriguera
pase a oir los inimitables
PIANOS DUO ART
AEOLIAN
EN LA
CASA WEIL
(Anexo Pianos)
ESTADO 357 Ascensor

Gran Federación Femenina

Programa de la velada de mañana

Mañana, se efectuará en el Teatro Politeama la hermosa velada, que en honor del Presidente electo, señor Arturo Alessandri, y distinguida esposa, señora Rosa E. Rodríguez de Alessandri, ha preparado la gran Federación Femenina.

Damos a continuación el programa:

1. H. Allende. Voz de la patria, por los alumnos de la Escuela Normal J. A. Núñez.
2. Sueño de ilusión, dúo de guitarra y mandolino, por las señoritas Núñez.
3. La ninfa en el baño, hermosa danza ejecutada por la niñita Sarita Rotman, discípula del profesor Green.
4. Svendson. Romanza para violín, por el prestigioso y distinguido profesor, señor H. Allende.
5. J. A. Calcaño. El loco de la montaña, interpretada por el distinguido artista y profesor, señor Luís Ortúzar González, dedicado al Presidente electo, don Arturo Alessandri.
6. Schubert. Minuetto por la orquesta de la Escuela Normal J. A. Núñez.
7. Cantique de amour, de Listz, para piano, por la señorita María E. Ugarte M.
8. Mozart. Minuetto, sólo de violín por el profesor del Conservatorio, señor Ricardo Vásquez.
9. Green. El reino de las flores. Fantasía lírica coreográfica en 6 cuadros, por aventajados discípulos del profesor E. Green.
10. Alvarez Elegía. Sólo de violoncello por el distinguido artista señor Manuel Pérez.
11. El juguete cómico en un acto y en prosa imitado del francés por don Ricardo Blasco, titulado: 'La sonámbula".

Reparto:

Adela, señora Emma de Ortúzar.

Juana, señorita Laura Ortúzar.

López, señor M. Gallardo O.

Don Andrés, señor Ortúzar.

Muerto por un tranvía

Ayer a las seis treinta y cinco de la tarde, en los momentos en que Félix Vergara Aracena, atravesaba la Alameda frente a la calle de Campo de Marte, fué atropellado por el tranvía N.o 340 de la línea N.o 1, gobernado por Moisés Bueno recibiendo graves heridas en el cuerpo.

Llevado a la Asistencia Pública, Vergara dejó de existir momentos después de recibir las primeras atenciones médicas.

El maquinista fué detenido por la policía para ser puesto mañana a disposición del juzgado de turno.

CULTO

TEMPLO DE LA GRATITUD NACIONAL. — Jubileo circulante. Día 18, 19 y 20. — Por la mañana, a las 8, durante los tres días, se pondrá de manifiesto a S. D. M. Por la tarde, a las 7, rezo del Rosario, alabanzas, plática y bendición.

El Lunes, la misa cantada será a las 8, los otros días a las 8 1|2.

El Miércoles por la tarde, después de la plática, tendrá lugar procesión por el templo.

INFORMACIONES COMERCIALES, INDUSTRIALES Y AGRICOLAS

CAMBIO

BANCARIO	10 25/32
COMERCIAL	10 27/32

EQUIVALENCIAS DEL CAMBIO BANCARIO

1 LIBRA VALE . .	$ 22.26
1 DOLAR	6.59
1 FRANCO	0.42
1 MARCO	0.10
1 LIRA	0.25.7
1 PESETA	0.92
1 NAC. ARG.	2.70½

PREMIO DEL ORO: 98.30 %

VALOR DEL PESO ORO DE 18 PENIQUES

Al cambio bancario de 10 25/32, un peso oro de 18 d., vale $ 1.66.95.

El recargo comercial es de 98.30 por ciento, y hay una diferencia de 31.35 por ciento.

LA LIBRA Y EL DOLAR

Los telegramas procedentes de Nueva York, recibidos ayer en los Bancos de esta ciudad, indican las siguientes cotizaciones:

Oro americano a la vista

Londres y Río de la Plata $	3.49¾
Alemán Transatlántico . .	3.47
City Bank	3.47¾
Anglo Sud mericano . .	3.46½

LOS BANCOS QUE SE EXPRESAN, HAN FIJADO LOS CAMBIOS SIGUIENTES:

BANCO DE CHILE
Octubre 16.

Plazas	90 d/v	A la vista
Londres . . .	10 25/32	10 9/16
París	2.37	2.32
N. York . . .	—	6.59
Italia	3.88	2.80
España . . .	1.08 1/4	1.06 1/4
Argentina . .	—	2.40 1/2
Hamburgo . .	9.88	9.68

BANCO GERMANICO DE LA AMERICA DEL SUD
Octubre 16.

Cambios a la vista sobre el exterior:

Alemania (Mcs.)	10.
Argentina (M/C.)	2.38
España (Ptas.)	1.04
Holanda (Fl.)	0.48
Nueva York (M/C) . . .	6.53
Suecia (Cor.)	0.77
Suiza (Cor.)	0.95½
Viena (Cor.)	26.00

El Banco abona intereses sobre depósitos en moneda extranjera.

BANCO DE FRANCISCO MUÑOZ DE ARCE
Octubre 16.

Cambios a la vista sobre el extranjero:

Londres	10 9/16
España	9.93 1/2
Francia	0.42 3/4
Italia..	0.26 1/2
Suiza	1.04
Holanda	2.03
Norte América.	6.49
Argentina	2.39 1/4
Uruguay	6.40
Brasil	1.21
Bolivia	1.88 1/2

BOLSA DE COMERCIO

MOVIMIENTO

Como la generalidad de los Sábados, la rueda de ayer fué de pequeño movimiento, operándose en su transcurso con preferencia las Llallaguas y Antofagasta, fuera de unas que otras operaciones en diversos papeles que se detallan más abajo.

Los bonos se mostraron poco movidos.

El total de lo operado en acciones ascendió a 468,729 efectivos, y en bonos a 51,500 nominales.

MOVIMIENTO HABIDO AYER

Primera rueda

15 Banco Chile, 191.
23000 Caja 7 o/o 1 o/o, 90 1/2.
200 Tocopilla, Oct. 21, 41.
25000 Privilegiado Dic., 92
500 Melón, Oct. 21, 28.
100 Llallaguas, Nov. 4, 218 1/2.
100 Llallaguas, Nov. 4, 218 1/2.
100 Llallaguas, Nov. 4, 218 1/2.
100 Caylloma, Oct. 21, 8 1/2.
7 Banco Chile, 191.
100 Antof., Nov. 4, 184.
100 Antof., Nov. 4, 184.
100 Tocopilla Nov. 4, 41.
1000 Hip., 8 o/o 1 o/o, 94 3/4.
1000 Hip., 8 o/o 1 o/o, 94 3/4.
100 Llallagua, Oct. 31, 218.
100 Llallagua, Oct. 21, 218.
100 Llallagua, Oct. 21, 218.
100 Llallagua, Oct. 21, 218.
200 Antof. Nov. 4, 184.
100 Llallag., Oct. 21, 218 1/2.
200 Llallag., Nov. 4, 218.
1500 Caja 7 o/o 1 o/o, 90.
200 Llallagua, Oct. 21, 218.
100 Llallag., Oct. 21, 218.
100 Llallag. Nov. 4, 218.
100 Antof., Nov. 4, 184 1/2.
100 Antof., Nov. 4, 185.
100 Antof., Nov. 4, 186.
150 Salitre La Unión. 19 1/2.

OFERTAS, DEMANDAS Y ULTIMAS COTIZACIONES

Bonos

Caja 8-1.— Comprador por 23 mil a 99 1/2.

Caja 7-1.— Comprador por 50 mil a 90 y vendedor por 1,500 a 90 1/4.

Caja 6-1.— Vendedor por 6,300 a 87.

Hipotecario 8-2. — Comprador por 1,000 a 95.

Hipotecario 8-1.—Vendedor por 18 000 a 94 3/4.

Hipotecario 7-2.—Vendedor por 10,000 a 88 1/2.

Garantizador 8. — Comprador por 1,000 a 83 y vendedor por 1,000 a 83 1/2.

ACCIONES BANCARIAS

Chile.— Hubo comprador por 200 acciones a 191.

Español.— Quedó vendedor por 100 acciones a 80.

SOCIEDADES MINERAS

Llallagua.— En rueda quedó vendedor por 100 acciones a 218 para Octubre 21. Cerraron con transacciones a 216 para Noviembre 4.

Tocopilla. — Hubo comprador en rueda por 100 acciones a 40 para Octubre 21, y por 100 a 40 y 1/2 para Noviembre 4. y vendedor por 300 a 41 para Octubre 21.

GATICO.— A 14 al contado se ofreció vender en rueda 100 acciones.

Oruro.— Se pidieron en ruedo 200 acciones a 20 al contado.

Lota y Coronel.— Quedó comprador en rueda por 200 acciones a 62 1/2 para Noviembre 4, y por 200 a 62 para Octubre 21, y vendedor por 200 a 63 para Octubre 21. Cerraron con comprador a 63 para Noviembre 4.

Vacas.— En rueda hubo vendedor por 500 acciones a 6 para Noviembre 4.

Domeyko.— A 3 al contado se pidieron en rueda 200 acciones.

Caylloma.— En rueda quedó vendedor por 1,000 acciones a 8 y 1/2 al contado.

San Bartolo.— Se pidieron en rueda 100 acciones a 21 para Noviembre 4.

SOCIEDADES SALITRERAS

Antofagasta. — Quedó comprador en rueda por 100 acciones a 184 1/2 y vendedor por 100 a 85, ambas para Noviembre 4. Cerraron con comprador a 185 1/2 y vendedor a 186, ambas para Noviembre 4.

Unión.— Se ofreció vender en rueda 150 acciones a 19 1/2 al contado.

Loa.— Hubo comprador en rueda por 100 acciones a 104 y vendedor por 100 a 105, ambas para Noviembre 4. Cerraron con transacción a 108 para Noviembre 4.

SOCIEDADES GANADERAS

Tierra del Fuego.— En rueda hubo comprador por 70 acciones a 73 al contado.

SOCIEDADES INDUSTRIALES

Gas de Santiago.— Quedó comprador en rueda por 70 acciones a 108 al contado.

Viñas.— Hubo comprador en rueda por 100 acciones a 43 al contado.

Cemento Melón.— Se pidieron en rueda 500 acciones a 28 y se ofrecieron 200 a 28 1/2, ambas para Octubre 21.

San Bernardo.— A 130 al contado hubo comprador en rueda por 27 acciones.

SOCIEDADES PETROLIFERAS

Nacional de Petróleos.— Quedó comprador en rueda por 100 acciones a 1.40 y vendedor por 300 a 1.60, ambas al contado. Cerraron con transacción a 1.70 para Noviembre 4 y vendedor a 1.70 al contado.

OPERACIONES de VALPARAISO

Primera rueda

200 Llallag., Nov. 4, 219.
500 Llallag., Nov. 4, 218 1/2.
800 Llallag., Nov. 4, 218.
2200 Lastenia, Nov. 4, 64.
1000 Antof., Nov. 4, 185.
200 Antof., 184.
100 Lastenia. Oct. 21, 63 3/4.
100 Lastenia. Nov. 4, 64.
2500 Caja, 7 o/o, 90.

LETRAS

1.a Rueda. Vendedor: 10 13/16.
Comprador: 10 27/32.

ORO

1.a Rueda. Vendedor: 98.50.
Comprador: 98.30.

LA SEMANA BURSATIL

La semana recién terminada se ha caracterizado por la variedad de títulos que se operó y por la animación que reinó durante la totalidad de las ruedas. Hubo preferente demanda por acciones mineras, figurando en las pizarras adjudicados 17 títulos distintos de estos papeles, a saber: Llallaguas, Lota y Coronel, Tocopillas, Domeykos, Cayllomas, Central de Minas, San Bartolo, Disputadas, Huanuni, Oruro, Araca, Gatico, Mâfil, Demasías, Vacas, Santa Rita y Tres Puntas. En salitreras se anotaron únicamente dos, que fueron: Antofagasta y Peñón. En ganaderas, Tierra del Fuego y Gente Grande; en Industriales, Gas de Santiago, Viñas, Cemento Melón, Vapores, Malvoa, San Bernardo; en bancarias, Chile, Nacional, Santiago, Hipotecario de Chile, Francés y Español; en petrolíferas, Nacional de Petróleos, figurando, por último, en la primera rueda del Miércoles, una operación por £ 1,000 a 10 3/4 para Octubre 26.

En bonos se transaron: Caja 8-2, 8-1, 7-1, 6-1; Hipotecario 8-1, 7-1, 7-2; Garantizador, 8 y Municipalidad Privilegiada Diciembre 8.

En cuanto a la baja que han experimentado la mayor parte de los títulos salitreros, y por acción refleja en las demás acciones de Sociedades que se cotizan en el mercado, se debe, según se cree, a la falta de uniformidad en los precios del salitre, motivada por el desacuerdo existente entre los salitreros para formar la combinación, circunstancia que se espera sea eliminada, mediante las gestiones que, con probabilidades de éxito, se han iniciado. Por otra parte, la fuerte baja sufrida por el estaño y el cobre, que afectó la generalidad de los títulos de mayor mercado y por lo tanto, más fácil de liquidarse para cubrir pérdidas causadas por las razones antes dichas, fué lo que trajo la desvalorización de muchos papeles.

En la rueda del Sábado se notó una pequeña reacción en los papeles salitreros, no así en los demás valores, que se notaron deprimidos.

Los bonos, en general, cerraron más o menos a los mismos tipos que en la semana anterior.

VALOR DE LO OPERADO EN ACCIONES

Lunes.	$ 2.021.741.25
Martes.	1.253.707.—
Miércoles.	1.143.913.—
Jueves.	2.201.892.50
Viernes.	1.293.322.50
Sábado.	468.727.—
	$ 8.383.303.25

VALOR DE LO OPERADO EN BONOS

Lunes	$ 325.500
Martes.	233.300
Miércoles	460.000
Jueves	141.800
Viernes	150.000
Sábado.	51.500
	$ 1.351.600

SUBIERON

Bonos

Caja 8-1 de 99 a 99 1/2.
Caja 8-2, de 99 1/2 a 99 1/4.
Garantizador 8, de 82 a 83.
Hipotecario de Chile 8-2, de 94 a 95.
Municip. Priv. Dic. 8, de 91 1/2 a 92.

Mineras

Colquiri, de 2 1/4 a 3.
Demasías, de 19 3/4 a 21 1/2.
Hunanuni, de 62 a 65.
Máfil, de 180 a 184.
San Bartolo, de 19 a 22.
San José de Oruro A, de 5 1/4 a 7.
Totoral, de 16 a 17 1/2.

Seguros

Araucania, de 50 1/2 a 56.

Industriales

Cemento Melón, de 26 1/2 a 28.
Electricidad, de 109 a 120 1/2.
Gas de Valparaíso, de 82 a 84.
Gas de Santiago, de 102 a 108.
Malvoa de 24 a 1/2 a 26
San Bernardo, de 125 a 130.
Vapores, de 216 a 220.

Petrolíferas

Nacional de Petróleos, de 1.50 a 1.70.

BAJARON

Bonos

Caja 6-1, de 88 a 87.
Caja 7-1, de 92 1/8 a 90.
Hip. de Chile 7-1, de 87 1/4 a 86.
Hip. de Chile 7-2, de 89 a 86.

Bancos

Francés, de 59 a 58.
Hipotecario de Chile, de 630 a 628.
Santiago, de 144 a 143.

Mineras

Araca, de 44 a 42.
Arauco, de 2 1/2 a 2 1/4.
Caylloma, de 9 1/8 a 8 1/2.
Central de Minas, de 0.30 a 0.25.
Chañarcillo, de 18 a 13 1/2.
Choicas, de 11 a 10.
Disputadas, de 21 1/2 a 20 1/2.
Domeyko, de 3 3/4 a a 3 1/8.
Gatico, de 15 a 14.
Huanillos, de 3 3/4 a 2 3/4.
Lota y Coronel, de 63 1/2 a 63.
Llallagua, de 248 a 216.
Marta, de 11 1/2 a 10.
Martas liberadas, de 17 a 13.
Oploca, de 137 a 136.
Oruro, de 20 1/2 a 20.
Santa Rita, de 9 a 8 1/4.
Taltal, de 13 a 11.
Tocopilla, de 45 1/2 a 41.

Salitreras

Antofagasta, de 193 a 185 1/2.
Castilla, de 18 1/2 a 17.
Galicia, de 36 a 35.
Lastenia, de 72 a 64.
La Unión, de 20 1/2 a 19 1/2.
Loa, de 117 a 108.
Peñón, de 13 3/4 a 13 1/8.
Perfetti, de 13 a 11 3/4.

Ganaderas

Gente Grande, de 89 a 85.
Laguna Blanca, de 98 a 90.
Tierra del Fuego, de 79 a 73.

Seguros

La Industrial, de 46 3/4 a 26.
La Valparaíso, de 20 a 15.
El Cóndor, de 18 1/2 a 12 1/2.

Industriales

Cervezas, de 44 a 43 1/3.
Refinería de Penco, de 47 a 48.
Viñas, d e49 1 | 2a 43 1/2.

Varios

Club Hípico, de 6.500 a 6.000.

EL ESTAÑO EN LA SEMANA

Lunes, £ 263.15.0 al contado y £ 269.0.0 a plazo

Martes, £ 259.0.0 al contado y £ 263.0.0 a plazo.

Miércoles, £ 256.0.0 al contado y £ 26015.0 a plazo.

Jueves, £ 249.0.0 al contado y £ 254.10.0 a plazo.

Viernes, £ 244.0.0 al contado y £ 249.10.0 a plazo.

El Viernes de la semana pasada cerró a £ 266.0.0 al contado y £ 270.5.0 a plazo, y el Viernes de la presente cerró al precio indicado más arriba, bajando durante la semana a £ 21.5.0 al contado y £ 20.15.0 a plazo.

EL COBRE EN LA SEMANA

Lunes, £ 96.10.0 al contado y £ 95.10.0 a plazo.

Martes, £ 95.0.0 al contado y 94.0.0 a plazo.

Miércoles, £ 96.10.0 al contado y £ 94.5.0 a plazo.

Jueves, £ 93.5.0 al contado y £ 91.5.0 a plazo.

Viernes, £ 92.10.0 al contado y £ 88.5.0 a plazo.

El Viernes de la semana pasada cerró a £ 98.0.0 al contado y £ 97.0.0 a plazo, y el Viernes de la presente al precio indicado más arriba, bajando durante la semana £ 5.10.0 al contado y £ 8.15.0 a plazo.

EL ORO DE 18D. DURANTE LA SEMANA

Lunes, 1.a rueda, vendedor, a 96.50; comprador a 96; 2.a rueda, vendedor a 96.50; vendedor a 96.

Martes, 1.a rueda, vendedor a 97.80; comprador a 97.50; 2.a rueda, vendedor a 98; comprador a 97.50.

Miércoles, 1.a rueda, vendedor a 98.50; comprador a 98; 2.a rueda, vendedor a 98; comprador a 97.50.

Jueves, 1.a rueda, vendedor a 98.50; vendedor a 98.20; 2.a rueda, vendedor a 98.60; comprador a 98.

Viernes, 1.a rueda, vendedor a 97.60; comprador a 97; 2.a rueda, vendedor a 98; comprador a 97.80.

Sábado, 1.a rueda: vendedor a 98.50; vendedor a 98.30.

ACCIONES Y BONOS

ULTIMAS COTIZACIONES

	Pagados	Precios	
BANCOS			
Chile	$ 100	191	tr.
Curicó	$ 100	160	v.
Italiano	$ 100	36	v.
Español	$ 100	180	tr.
Nacional. . . .	$ 50	61	tr.
Popular. . . .	$ 100	127	tr.
Talca	$ 100	153	tr.
Gar. de Valores.	$ 100	20	c.
Francés de Chile	$ 50	58	tr.
Ind. y Comercio	$ 20	22	c.
Santiago	100	143	v.
Hip. de Chile. .	$ 200	628	tr.
Hip. Valparaíso	$ 100	130	tr.
SOCIEDADES MINERAS			
Antequera . . .	£ 1	1 1/2	tr.
Araca.	£ 1	43	tr.
Arauco	$ 10	2 1/4	c.
Caylloma . . .	.sd 5	8 1/2	tr.
Central de M. .	$ 5	0.25	tr.
Car de Coronel .	£ 1	5	tr.
Colcuiri	$ 5	30	v.
Disputada cod .	$ 25	26 3/4	tr.
Fortuna C. (est)	$ 10	8	v.
Gatico	£ 1	14	v.
Huanuni	£ 1	65	tr.
Llallagua . . .	£ 1	216	tr.
Lota y Co.. . .	£ 20 oro	63	tr.
Máfil	£ 1	134	v.
Chañarcillo . . .	£ 1	13 1/2	tr.
Choicas. . . .	£ 1	10	c.
Demasías . . .	£ 1	22	tr.
Domeyko cob.. .	$ 20	3 1/8	v.
Marta	.sch 5	10	v.
Monte Bco. est. .	£ 4	7	v.
Oruro est. . . .	$ 20	20	v.
Oploca.	£ 1	136	tr.
Pintados S. so. .	$ 88	4	tr.
Pod. de Coll c. .	£ 5	16	tr.
S. Bartolo. . .	$ 25	22	v.
S. J. Oruro est. .	£ 1	7	c.
Santa Rita. . .	$ 1	8 1/4	tr.
Schwager car. .	$ 1	98	tr.
Taltal (plata) .	$ 50	11	tr.
Tocopilla . . .	£ 1	41	tr.
Totoral (plata) .	$ 10	17 1/2	v.
Vacas	$ 15	5 3/4	tr.
SOCIEDADES SALITRERAS			
Antofagasta . .	$ 25	185 1/2	tr.
Agua Santa . .	£ 1	305	tr.
Castilla	$ 20	17	v.
Lastenia	£ 1	64	v.
Boquete	£ 5	59 1/2	tr.
La Unión	$ 20	19 1/2	tr.
Loa	£ 1	108	tr.
Perseverancia . .	$ 20	20	c.
Chilena de Sal .	£ 1	35	tr.
Galicia	£ 1	35	tr.
Peñón.	£ 1	13 1/8	tr.
GANADERAS Y AGRICOLAS			
Anglo Ch. Past. .	$ 1	5 1/2	v.
Aysen	£ 1	3	c.
Chile Argentina.	£ 1	10 1/4	tr.
Gente Grande .	£ 1	85	tr.
Laguna Blanca .	£ 1	90	tr.
Rupanco	$ 20	55	c.
Tierra del Fuego	£ 1	73	tr.
Vallenar	$ 20	55	tr.
COMPAÑIAS DE SEGUROS			
La Alemana . .	$ 125	250	v.
La Alianza Chil.	$ 25	62 1/2	tr.
La América . . .	$ 25	96	tr.
La Americana . .	$ 35	100	tr.
Araucana . . .	$ 35	56	tr.
La Anglo Chilena	$ 25	87 1/2	tr.
La Central . . .	$ 25	70	tr.
La Chilena Con. .	$ 25	72	tr.
La Comercial . .	$ 75	205	c.
La Española. . .	$ 50	255	tr.
La Francesa . .	$ 50	182	tr.
La Franco Ch. .	$ 25	47 1/2	v.
Germania . . .	$ 25	55	tr.
La Iberia . . .	$ 62	109	tr.
La Industrial . .	$ 25	26	tr.
La Internacional	$ 35	136	tr.
La Italia. . . .	$ 100	400	tr.
La Mapocho . .	$ 50	190	tr.
La Nacional . .	$ 25	765	v.
Nueva España .	$ 75	155	tr.
La Protectora. .	$ 25	185	tr.
La Santiago . .	$ 5	300	v.
La Unión Chilena	$ 50	650	tr.
La Unión Nac. . .	$ 60	95	c.
SOCIEDADES INDUSTRIALES			
Am Shoe Fact. .	$ 100	100	v.
Austral de Ma .	£ 1	1.30	tr.
Buques y Mad.. .	$ 50	65	v.
Catres	$ 100	76	v.
Cemento Melón .	$ 1	28	c.
Cerv. Unidas. .	$ 20	43 1/2	tr.
Diques	$ 100	140	tr.
Chiclayo Azuf. ..	£ 1	30	v.
Electricidad . . .	$ 50	120 1/2	c.
El Globo	$ 10	60	v.
Feria Izquierdo .	$ 100	120	v.
Gas Santiago . .	$ 50	103	c.
Gas Valparaíso .	$ 50	84	tr.
Industrial . . .	$ 20	37	tr.
Labor. Chile . .	$ 25	60	tr.
Malvoa.	$ 20	25	tr.
Mercado de la V.	$ 100	100	tr.
Penco Azúcar . .	£ 1	44	tr.
San Ber. F. E. .	$ 50	130	c.
San Martín (FT)	£ 1	1	v.
Tabacos		80	v.
Tattersall . . .	$ 100	148	v.
Tejidos Santiago	$ 100	400	c.
Teleg. Comercial.	$ 25	45 1/4	c.
T. Unidos	$ 50	32	tr.
Vidrios	$ 108	120	tr.
Vapores S. A. ..	$ 25 oro	220	c.
Volcán	$ 50	70	v.
V. del Mar az. .	£ 1	43 1/2	tr.
SOCIEDADES DIVERSAS			
B. de C. de S. .	$1250	148000	tr
Club Hípico . . .	$ 500	6000	tr.
Créd. y Cons. . .	$ 50	39 1/2	tr
BONOS			
C. 5 £ (31 Ma y 30 Se)		88 1/2	c.
Caja 6-1 (30 Ab y 31 Dic)		87	tr.
Caja 7-1 (30 Ab y 31 Dic)		90	tr.
Caja 7-2 (30 Ju y 31 Dic)		90	tr.
Caja 8-1 (30 Ma y 30 Se)		99 1/2	c.
Caja 8-2 (30 Ju y 31 Dic)		99 1/4	c.
Gdor. 8. (30 Ju y 31 Dic)		83	tr.
Gdor. 7 (30 Ju y 31 Dic)		75	tr.
Gdor. 6 (30 Ju y 31 Dic)		91	tr.
Hip. 8-1 (30 Ma y 30 Se)		94 3/4	tr.
Hip 7-2 (30 Ma y 30 Se)		86	tr.
Hip. 7-1 (30 Mt y 30 Se)		86	c.
Municip. Priv. 8.		92	tr.
Hip. Nacional .	$ 100	93 1/2	tr.

BOLSA COMERCIAL DE CHILE

SANTIAGO

Primera rueda

1000 Petróleo, 1.70.
5000 Id., 1.60.
200 Caylloma, 8.
100 Id., 8.
100 Petróleo, 1.60.
200 Caylloma, 8.
500 Petróleo, 1.60.
500 Arauco, 2 1/4.
500 Id., 2 1/4.
400 Domeykos P. H., 3.
1000 Caupolicán P. S., 2.40.
200 Id. Id., 2.50.
20 Elqui, Id., 17 1/4.
1000 Petróleos, 1.55.
5000 Id., 1.55.
3000 Id., 1.55.
600 Id., 1.65.

500 Id., 1.55.

B. DE V. DE VALPARAISO

Primera rueda

500 Lastenia, Mala, 63 3/4.
600 Id., Id., 64.
100 Id., Prox., 64 1/2.
1500 Petróleos, Prox., 1.60.
6000 Id. Id., 1 65.

ORO

Vendedor, 98 [illegible] comprador, 98.30.

CAMBIO

Vend., 10 13/16; comp., 10 27/32.

LETRAS POR ORO

Vende., 21 1/2. comp., 21 9/16.
Santiago, 16 de Octubre de 1920.
EL SECRETARIO.

REVISTA SEMANAL

DE LA FERIA DE PRODUCTOS AGRICOLAS DE LARRAIN, OLAVARRIA Y CA.

Precios pagados por los artículos que a continuación se expresan, en el remate semanal verificado el Miércoles 13 de Octubre de 1920.

Nota.—Los precios de venta incluyen el envase del artículo y son por quintal métrico, salvo estipulación contraria.

frechillo

27 sacos R. D. B. a $ 16.
196 Id. Id., 16 80.

Afrechillo

11 sacos R. D. B., a $ 17.50.
132 Id. Id., 15 75.

Arvejas

8 corrientes V. H. a $ 20.
67 Id. M. Z. R., 18.

Avena

60 blanca J. K. N., a $ 30.
237 Id. Id., 30.
480 Id. D. C., Id. 30.
12 Id. R. L., 26.

Carbón espino, el saco

100 H. B., a $ 10.20.
100 C. I., Id. 10.
50 Id. Id., 9.80.
74 Id. Id., 9.60.
38 J. M. L. Id. 9.60.
200 F. D., Id. 9.
50 A. P., Id. 9.
60 T. L. P. Id. 7.75.
438 Id. Id. 7.20.

Carbón blanco, el saco

85 C. P. V., a $ 6.90.
265 Id. Id. 6.
10 T. L. P. Id. 3.80.
389 Id. Id., 3.

Cebada

30 forrajera S. O., a $ 30.50.
4 inglesa A. P. Id 30.
26 Id P. B., Id. 30.
8 Id. E. R., Id. 28.
21 Id. I. E., Id. 27.50.
25 forrajera E. V., Id. 27.50.
2 Id C. C., Id. 21.50.
12 inglesa J. R. E. a $ 16.50.

Chuchoca los 100 kilos

5 Btos. E. V., a $ 50.
1 Id. T. F. 50.

Frejoles

18 coscorrones C. L. B., a $ 44.
37 Id. C. B. F., Id. 38.
9 milagros M. L., Id. 27.60.
5 coscorrones L. W., Id. 27.50.
10 milagros J. A., Id. 27.20.
10 Id. Id., 26.20.
40 Id. Id., 26.
11 caballeros A. A., Id. 22.
10 coscorrones Z. H., 22.
10 burros P. V. Id. 20.50.
32 Id. G. S., Id. 20.
5 frageolet J. M. Id. 18.

Granzas de trigo

6 candeal J. N. V. a $ 23.50.
10 blanco P. P., Id. 14.
10 Id. Id. 13.
20 Id. P. V. Id 13.

Harinilla

5 N. T. E. los 100 kilos, a $ 28.
79 Id. Id., 26.

Lentejas

1 Constitución G. M., a $ 54.
3 Id. G. V., Id. 52.

Leña

16 Cgs. eucaliptus C. M. P., cga. a $ 34.20.
11 Id. M. G., Id. 31.
5 espino D. D., Id. 26.50.
23 Id. sauce J. S., Id. 20.
146 atados talhuen D. S., atado 4.30.
25 sacos Id. S. R. Z., saco. 4.20.
193 Id. Id., 3.96.
60 Id. blanca F. M. R., Id. 3.
269 id. blanca F. M. R., a 2.90.

Maíz

42 amarillo J. B., 29.
12 Id. A. A., 28.80.
26 Id. V. H., 28.40.
10 colorado P. N. P., 27.60.
14 amarillo S. M., 27.
100 colorado, J. E., 26.80.
44 Id. O. M., 26.70.
25 amarillo F. Q. N., 25.70.
137 Id. Id., 26.
10 colorado G. I. J., 26.
231 Id. Id., 25.50.

Mantequilla, los 46 kilos

Cajitas, Santa Gabriela F. A., 355.
Id. El Sauce C. C., 330.
Id. Nos C. G. H., 296.
Block Melipilla J. N. B., 295.
Id. San Manuel M. F. U., 290.
Id. Codigua J. M., P., 290.
Id. La Reina A. R. I., 290.
Id. Popeta J. N. L., 289.
Id. Peralillo R. I., 288.
Block H. Campusano J. S. S., 287.
Id. El Principal C. I., 281 a 286.
Id. Lo Urmeneta S. P. V., 283
Id. Quillota E., 116.

Miel abejas, los 100 kilos

2 Bries T. Q. N., 75.
18 Id. Id., 70.

Paja, la coliza

60 col. larga D. L. P., 1.75.
347 Id. Id. Id., 1.65.
500 col. capotillo Q. M., 1.30.
250 Id. Id. Id., 1.25.

Papas, el saco

55 amarillas J. N., 21.80.
25 Id. J. N., 21.60.
25 Id. R. L., 21.
98 Id. D. V., 20.
38 Id. C. F., 20.
175 Id. L. R., 20.
24 semillón J. N., 14.20.

Pasto, los 100 kilos

670 col. 2.o corte J. P., 12.50.
200 Id. Id. Id. M. V. C., 9.60.
200 col. 1.er Id. J. R., 8.20.
100 Id. Id. Id. Id. Id., 8.
50 Id. trébol A. H. M., 3.40.
531 Id. Id. Id. Id. Id., 2.80.

Quesos, los 46 kilos

15 Melipilla G. D., 180.
12 grandes Islas Puangue J. N. V., 180.
20 La Patagüilla B. R., 173.
11 Molina A. B. R., 178.
4 imit. ing. Colchagua, S. S., 171.
24 Lo Bustamante J. J. B., 169.
24 Loleuco D. B., 165.
16 Id. Id. Id. Id., 163.
29 La Estacada E. F. I., 163.
28 Sta. Rita M. O. H., 161.50.
34 Lo Bustamante R. B., 161.
20 S. J. Pichiguao J. I. E., 160.50.
10 Sta. Rita, M. O. H., 160.
8 María Pinto M. O. H., 160.
47 El Porvenir M. O. H., 159.
16 María Pinto M. O. H., 158.
4 El Porvenir M. O. H., 152.
7 Lo Ovalle J. N. V., 150.
24 Id. Id. Id. Id. 149.
25 Colchagua S. S., 120.
9 Lo Queila J. N. V., 107.
14 Pelequén J. F. L., 40.
30 Marchigüe E. W. H., 35.

Semillas

5 curagüilla B. C. S., 21.
78 Id. Id., 16.50.
1 rábano A. M., 5.

Trigo

9 blanco J. P., 50.20.
1 Id. J. L., 34.50.

REVISTA COMERCIAL DE PRODUCTOS Y FRUTOS DEL PAIS

(Especial para LA NACION de Santiago)

La crisis se mantiene en el mismo estado, debido, particularmente a la falta absoluta de pedidos para la exportación. El malestar de los mercados extranjeros, mantiene el nuestro en un estado tal, que las transacciones son hoy tan limitadas que pueden estimarse nulas. Es muy difícil predecir cuánto tiempo durará esta situación, pues hay que tener presente que los factores que influyen son muchos. Respecto a los precios, podemos decir que no han tenido variación de importancia manteniéndose siempre bajos.

Durante la semana, se han efectuado algunos embarques de cero, cebada, semilla de trébol y miel de abejas para Nueva York y Liverpool.

Precios puestos en carro Valparaíso

Arvejas petit-pois. — Sin alteración que anotar en sus precios. La demanda se puede decir que es nula. Cotizo: $ 25, los 100 kilos, sanas garantidas, y $ 18, los 100 kilos, picadas de brucos.

Avena.—Las cotizaciones han bajado en vista de que muchos tenedores desean vender pronto las existencias que tienen guardadas. Cotizo: $ 25, los 100 kilos, puesto a bordo en Talcahuano.

Algarrobilla.—A falta de una demanda para la exportación, los precios se mantienen flojos. Se ofrecen partidas de importancia a $ 25, los 46 kilos.

Cebada.—Por el vapor "Ortega" se embarcaron 5.000 sacos para Liverpool. Cotizo: $ 30, los 100 kilos.

Cera.—A pesar de haberse hecho algunos pequeños embarques para Nueva York y Liverpool, el precio no ha mejorado, ofreciéndose siempre algunos lotes a $ 148, los 46 kilos.

Frejoles. — Los embarques de frejoles para el exterior, siguen paralizados. Este producto no tiene ninguna demanda para la exportación y por esta causa los precios se mantienen anarquizados. Cotizo: caballeros, $ 25; bayos, $ 45.

Garbanzos.—No se conocen embarques para la exportación. Las existencias que dispone el mercado son únicamente regulares. Cotizo: grandes, a $ 70, los 100 kilos; regulares, a $ 65, y chicos, a $ 55, los 100 kilos.

Harinas.—Los precios han subido en conformidad a la demanda actual. Cotizo: $ 36, los 46 kilos, harina de cilindro de primera clase.

Lana. — Precio nominal $ 60, los 46 kilos.

Lentejas. — La falta de demanda, mantiene flojas las cotizaciones, a $ 67, los 100 kilos.

Maíz amarillo. — Cotizo: $ 27, los 100 kilos.

Miel de abejas.—Por el vapor "Ortega" se embarcaron 751 barriles para Liverpool.

Las cotizaciones se mantienen sin alteración a $ 36, los 46 kilos.

Nueces. — La demanda del exterior es nula. Cotizo: $ 150, los 100 kilos.

Papas.—Las existencias son escasas y por esto las cotizaciones se mantienen firmes. Cotizo: $ 22, saco, por partidas en Barón, clase blancas; $ 25, saco, papas huerteras nuevas.

Quillay.—Los precios han bajado. Cotizo: $ 36, los 46 kilos, tipo exportación.

Semillas.—De curagüilla; de esta semilla, se embarcaron 1.079 sacos para Londres en el vapor "Elder-Branch". Cotizo: $ 20, los 100 kilos.

Semilla de alfalfa peruana, cotizo:, $ 320, los 100 kilos.

Semilla de alfalfa chilena, a $ 280, los 100 kilos.

Semilla de trébol, se han embarcado por el vapor "Elder-Branch" 454 sacos para Londres. En el "Ortega" se embarcaron 1,049 sacos para Liverpool.

El precio de la semilla de trébol queda sostenido a $ 90, los 100 kilos

Trigo blanco.—Sin alteración que anotar en sus precios. Cotizo: $ 56, los 100 kilos, sin saco, en Santiago, y $ 42 los 100 kilos en el sur.

Trigo candeal. — Se han afirmado las cotizaciones. Cotizo: redondo fino, a $ 58, los 100 kilos; id. corriente, a $ 56, los 100 kilos.

Trigo mote.—Cotizo: $ 60, los 100 kilos.

Exportación

Durante la semana, se han efectuado los siguientes embarques por vía marítima de artículos para la exportación:

Cebada: para Liverpool, 3,310 sacos.

Cera: para Nueva York, 53 sacos.

Cera: para Liverpool, 1,000 sacos.

Cueros: para el Callao, 8 cajones.

Curagüilla: para Liverpool, 1,079 sacos.

Fideos: para el Callao, 173 cajones.

Fibras de cañamo: para Nueva York, 33 fardos.

Frejoles: para Nueva York, 30 sacos.

Frejoles: para Liverpool, 94 sacos.

Miel: para Liverpool, 740 barriles.

Plata: para Liverpool, 9 barras.

Salsa de tomates: para el Callao, 50 cajones.

Semilla de trébol: para Liverpool, 1,508 sacos.

Agustín Gazitúa,
Agente general de las Solfateras de Tacora.

BOX

MATTE - OLAVARRIA. — El match del 23.—En el Pabellón Delicias, se efectuará el 23 del presente mes, el match a seis vueltas concertado entre los distinguidos aficionados señores Guillermo Matte y Armando Olavarría.

Nuestra juventud se halla vivamente entusiasmada con la perspectiva de este interesante pugilato y se hacen los más variados pronósticos sobre su posible resultado.

Tanto Matte como Olavarría son antiguos amateurs del boxeo, habiendo logrado ambos destacarse en las matches de sala o públicos que han sostenido con otros prestigiosos sportsman.

Además de este atrayente número desarrollarán otros encuentros con decisión y guantes chicos.

CAMPEONATO PESO MEDIO. --Pablo Muñoz-Duque Rodríguez 15 rounds el Sábado 30 en el Hippodrome Circo.—El tema obligado en nuestros círculos boxeriles, es el encuentro revancha a 15 vueltas, concertado entre los excelentes pugilistas que encabezan estas líneas.

Fuera del interés que de por sí sólo despierta un match entre profesionales de la talla y conocimientos de Duque y de Muñoz, se une el hecho de ser este, el primer encuentro por el campeonato peso medio de Chile, organizado por la Federación de Box, y que además del buen premio que ofrece la Empresa Tagini y Cía., el vencedor de esta reñida competencia, será obsequiado con un valioso cinturón de oro que lo acredite como campeón de su categoría en nuestro país, donado por el prestigioso y entusiasta deportista, señor Eugenio Torres.

Dado el prestigio que el triunfo en una competencia como de la que nos ocupamos, adquiere el vencedor, los boxeadores que en ella actuarán, están ya de lleno entregados a su entrenamiento para así poder presentarse a la disputa en las más inmejorables condiciones.

Un MATCH DE PESOS PESADOS.—Gunboat Smith-Calvin Respress.—Existe verdadero entusiasmo entre los amateurs por concurrir al encuentro a quince vueltas que han concertado los pesos pesados Calvin Respress y Gunboat Smith, este último boxeador traído a Chile por el popular manager Jack Martínez.

El competidor elegido para el debut de Smith es uno de los mejores hombres que hay actualmente en SurAmérica y por eso creemos que este encuentro resultará interesante siendo una prueba difícil para el pupilo de Martínez.

DESAFIO.— Armando Zúñiga, desafía a los señores Carlos Mena, César Guzmán y Pedro Donatti a un match de box en las condiciones que deseen. Para arreglar bases, pueden verse con su representante señor Luis A. Guzmán, Gimnasio Almagro B. C., Avnida Independencia No. 532, de 8.30 a 10 P. M., diariamente.

ACEPTAN.— Jorgue Martínez, peso medio aficionado del "James Perry" acepta el desafío de Herminio Flores del "Heriberto Rojas", siempre que el match se efectúe después de la definición del campeonato peso medio de la Asociación de Centros de Box.

Para arreglar bases verse con el señor Luis A. Galindo en la notaría Altamirano o en San Pablo No. 1636 con el señor Edmundo Alvarez.

ALMAGRO BOXING CLUB. — Se pone en conocimiento de los señores socios que están abiertas las inscripciones para los distintos campeonatos que ha organizado este Centro para sus asociados. Se disputarán valiosos premios obsequiados por los socios cooperadores.

El próximo Jueves 21, se desarrollarán las primeras peleas por el campeonato peso mosca y gallo respectivamente.

Para el próximo Martes se cita a sesión extraordinaria en la secretaría, Avenida Independencia No. 532.

RAAB RECOLETA BOXING CLUB.— Acuerdos: 1.o nombrar tesorero para el resto de la temporada al señor Elías Soto, y por el mismo tiempo al señor Miguel Recabarren como secretario; 2.o poner en conocimiento de los señores socios que el tesorero los atenderá diariamente en el Centro, de 8 a 10 P. M.; 3.o Celebrar el segundo aniversario de su fundación el 17 de Noviembre. Con este fin se nombró al señor M. Recabarren para que confeccione el programa deportivo.

S. A. FERIA YZQUIERDO

Avenida Beaucheff número 997

Terneros de pie gordos, 50-100.
Terneros de 1 año, 150-180.
Vaquillas de 1 1/2 años, 18-230.
Vaquillas de 2 años, 220-280.
Novillos de 1 1/2 años mts., 220-260
Novillos de 2 años, 240-300.
Vaquillas de 3 años, 280-350.
Novillos de 3 años, 320-380.
Novillos a media gordura, 350-400.
Novillos gordos, 480-520.
Novillos argentinos, gdos., 730-755.
Novillos mstz., gordos, 560-650.
Vacas a media gordura, 320-370.
Vaca sgordas, 440-480.
Vacas mestizas, gordas, 520-580.
Vacas paridas, a md. gord., 380-450
Vacas paridas, mestizas, 500-550.
Toros, 450-560.
Bueyes flacos, 340-360.
Bueyes a media gordura, 450-480.
Bueyes gordos, 700-750.
Bueyes de trabajo, 440-480.
Bueyes mstz. de trabajo 550-580.
Bueyes emstizos gordos, 800-800.
Corderos, 25-28.
Ovejas, 35-40.
Vacas al peso, $ 1. 1.19.
Bueyas al peso, 0.95-1.15.
Novillos, 1. 1.18 1/2.

MATADERO PUBLICO

ENCIERRA DE HOY:
Octubre 17.

Ganado mayor	
Bueyes	24
Novillos	54
Vacas	29
En vara	54
Total	161

Ganado menor	
Corderos	314
Terneros	6
Total	320
Total general	481

ENCIERRA PARA HOY

Octubre 16.

Vacunos	
Entrados.	320
Quedados muertos. . .	52
Total	372
Ovejunos.	
Entrados	1,118
Quedados muertos. . .	28
Total	1,146
Cerdos	
Entrados	84
Quedados muertos. . .	2
Total	86

PRECIOS DE LAS CARNES:

		Por kilo
Carne buey. .	1.a	1.75 a 1.80
Id. id.	2.a	1.60 a 1.70
Id. id.	3.a	0.90 a 1.30
Novillo . . .	1.a	1.70 a 1.74
Id. id.	2.a	1.55 a 1.65
Id. id.	3.a	0.90 a 1.30
Vaca	1.a	no hubo
Id. id.	2.a	1.60 a 1.70
Id. id.	3.a	0.90 a 1.30
Cordero. . .	1.a	2.00 a 2.20
Id. id.	2.a	1.60 a 1.80
Id. id.	3.a	0.80 a 1.20
Oveja	1.a	1.40
Id. id.	2.a	1.00 a 1.20
Id. id.	3.a	0.80 a 1.00
Cabro	1.a	1.10
Id. id.	2.a	0.80 a 1.00
Id. id.	3.a	0.40 a 0.60
Cerdo. . . .	1.a	2.20
Id. id.	2.a	1.80 a 2.00
Id. id.	3.a	1.40 a 1.60
Grasa en rama		1.30 a 1.40
Sebo ovejuno .		0.80 a 1.00
Cuero de vacuno, macho . .		1.30 1.70 1.75
Id. hembra . .		1.70 a 1.75
Cuero ovejuno . pesos docena.		25 a 50

GUIA DE CORREDORES DE LA BOLSA DE COMERCIO

LUIS RAMIREZ SANZ, AUGUSTO OVALLE CASTILLO
Bandera 55 — Teléfono 2511

CARLOS DUVAL
Bandera 57. Int. 11. Teléfono 1813

OSCAR VALENZUELA VALDES
Bolsa de Comercio, Int. 20. Tel. 2558.

RAFAEL UNDURRAGA OVALLE
Bolsa Comercio, Ofi. 32. Tel. 2200

FRANCISCO Y ALBERTO HUERTA CIFUENTES
Calle Bolsa 66 Int. 24. Tel. 1118

HECTOR HERREROS, DOMINGO AMUNATEGUI
Bandera 71. Casilla 3149.

ALBERTO ROJAS H., RAUL BORIES L.
Calle Bolsa N.o 60. Int. 23

RICARDO VALDES
Bolsa Comercio. Of. N.o 33. Tel. 3154

FLORENCIO VILLAMIL C. y Cía.
Calle Bolsa 82. Int. 31. Tel. 2661

IBARRAZAVAL Y SUTIL
Bandera 35. Tel. 26. Casilla 2852

PEREIRA Y VALDES
Calle de la Bolsa N.o 33

ROBERTO EYZAGUIRRE
Morandé 227. Tel. 1552. Casilla 476

JOSE URETA VALDES y Cía.
Bolsa Comercio 21. Teléfono 3338

JORGE Y RICARDO ASTABURUAGA LYON
Calle de la Bolsa 74. Int. 27. Tel. 3444

ARTURO WALKER
Moneda 1120. Teléfono 3425

AGUSTIN LLONA C., VICTOR UGARTE A.
Calle Bolsa [illegible] 2341. Tel. 148

JULIO RIPAMONTI, RAMON ACHONDO
Bandera 73. Casilla 192. Tel. 3428.

ALBERTO FABRES
Morandé 327. Casilla 158. Tel. 928

LUIS ARIZTIA S., ROBERTO DONOSO
Bandera 78. Gal. de la Bolsa, Of. 30

PROPUESTAS DE CEMENTO

El Ministerio de Marina solicita propuestas públicas para el suministro de ocho mil toneladas de cemento Portland, destinado a la prosecución de las obras del dique de Carena N.o 2 del puerto militar de Talcahuano.

Las bases y especificaciones pueden consultarse en la oficina de la Subsecretaría del Ministerio de Marina, donde también se presentarán y abrirán las propuestas, en presencia de los interesados, el día once (11) del próximo mes de Octubre a las 14 horas.

Santiago, 16 de Setiembre de 1920.

EL SUBSECRETARIO.

INSTITUTO DE CONTADORES DE CHILE
HUERFANOS 1328, INTERIOR. — CASILLA 1175. — SANTIAGO
EVARISTO MOLINA, Director

Este establecimiento es el más antiguo y reputado del país, por su **enseñanza individual y práctica** en la preparación de **Adultos, Jóvenes y Niñas, en carreras profesionales cortas y lucrativas.**

Durante todo el año funcionan **Cursos Diurnos y Nocturnos** y se enseña también por **Correspondencia** a personas residentes en provincias, campos o montañas.

Se enseña Comercio, Contabilidad, Aritmética, Arte de Calcular, Algebra Financiera, Caligrafía, Redacción, Taquigrafía, Máquina de escribir, Estadística, Administración Financiera, Ciencias Económicas, etc. Se disciernen **Diplomas Profesionales.**

Matrícula permanente para alumnos de todas edades, a partir de 13 años.

Además, el Director, que es miembro de la Facultad de Leyes, atiende con exactitud, seriedad y discreción, toda consulta y trabajo del ramo en su **Oficina de Contabilidad**, desde el punto de vista jurídico y comercial: inventarios, balances arreglo de libros, liquidaciones, arbitrajes, informes, cálculos mercantiles, estudios financieros, redacción de estatutos, escrituras sociales, etc.

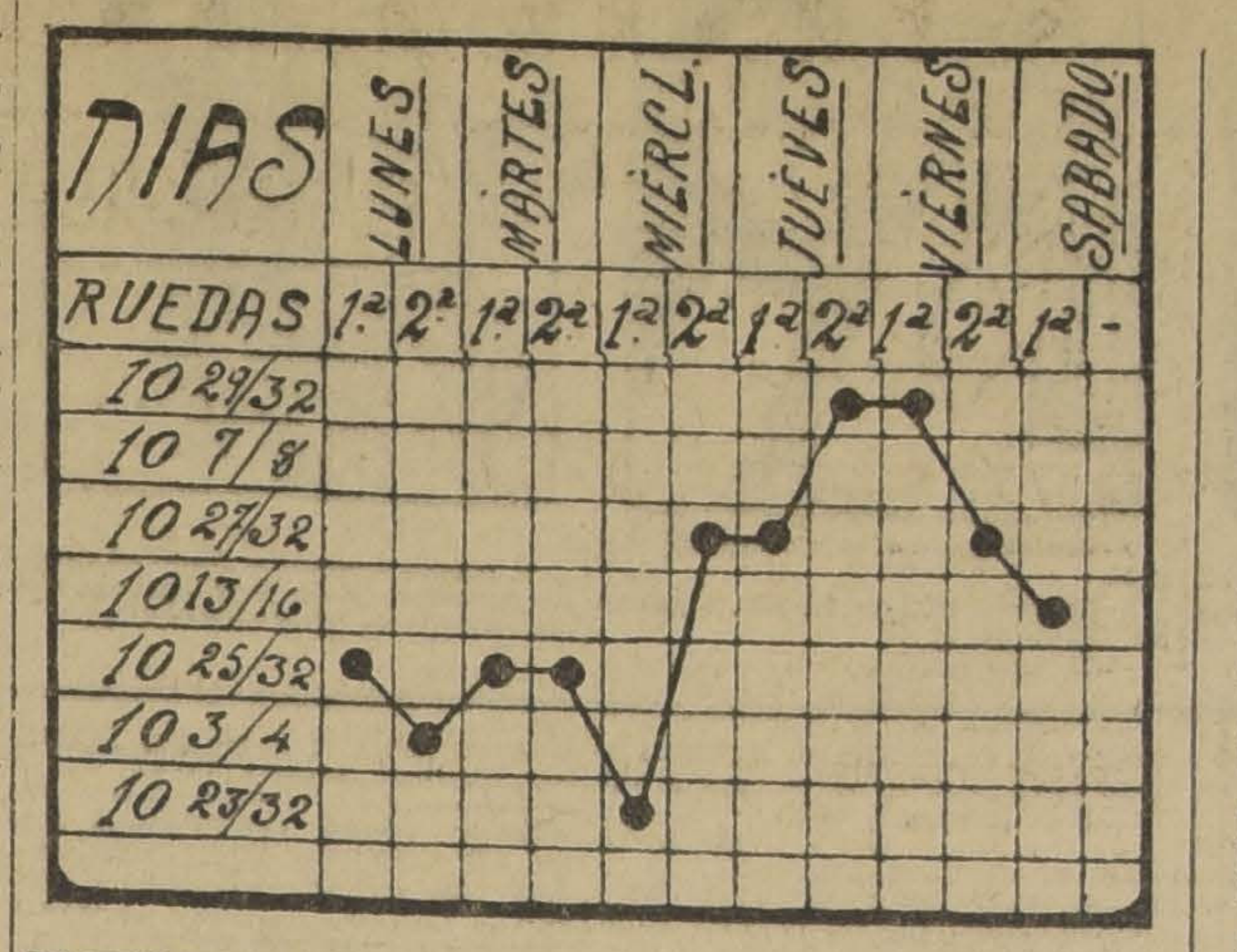

GRAFICO DEL CAMBIO INTERNACIONAL DESDE EL 11 AL 16 DE OCTUBRE DE 1920

Avisos Clasificados

OFRECEN EN ARRIENDO

$ 7, 10, 12, SEMANALES, Arriendo casitas una, dos, tres piezas entabladas, empapeladas, patio asfaltado. Chiloé 1740. 17-O

$ 20. SEMANALES ESQUINA PAra negocio, tres piezas, patio asfaltado, arriendo grandes pasajes. Chiloé 1760. 1760-O 17-Oct.

$ 700 ARRIENDO GRAN LOCAL para bodega o industria. Casa habitación. Lira 513. O-17

ARRIENDASE ESPLENDIDO gran local, grandes salones de 15 y 40 metros apropiados bailes banquetes, reuniones, comodidades y mobiliario para representaciones actos literarios. Condiciones para salón social, filarmónica muy buena instalación eléctrica, toda clase comodidades. Tratar directamente propietario. Av. Vicuña Mackenna 647. 912-o-17

ARRIENDANSE LINDAS CASAS quintas, con huerto. Sazié 2496 y 2504. Verlas: de 1 a 5. 970-O-19

$ 18 PIEZAS ENTABLADAS, PAtio, lavadero. Bascuñán Guerrero 1245. Conventillo. 971-O-28

GRAN LOCAL PARA INDUSTRIA con casa y almacén, buenos galpones, luz y fuerza, puerta cochera; parte comercial. Vendo mejoras, contrato largo de piso, arriendo barato, tratar: San Diego 1635, de 7 a 11 y de 1 a 5. o-17

ARRIENDO CASA CON BUEN almacén esquina. Aldunate 990. Tratar: Vergara 155. O-19

SE ARRIENDA UNA CASA A propósito para garage o familia. Ruiz Tagle N.o 415. O-22.

DEPARTAMENTO DOS O TRES piezas en espléndida casa quinta, arriendo, sólo a caballeros tranquilos y honorables, Delicias 383. 17-o

LOCAL APROPIADO PARA NEgocio arriendo, Bilbao 284. 17-o

$ 30 ARRIENDO GARAGE CON foso en el Pasaje Lira. Puedo arrendar con casa. Tratar, San Diego 602. o-18

SE ARRIENDA UN MAGNIFICO almacén para un gran negocio, con casa habitación, bastante cómoda, en San Diego 2077. Llaves en calle Franklin 1136. 18-O

$ 45 ARRIENDANSE DEPARTAmentos especial para empleados; una pieza, cocina y hall, servicios alcantarillados con instalación baño, construcción nueva. San Pablo 2321. O-17 18-O

$ 100 ARRIENDASE DEPARTAmento altos; 3 piezas espaciosas, cocina, W. C., corredor, galería, salida independiente a cité modelo. San Pablo 2321. O-18

TEMPORADA VERANO arriendo casas amobladas bien situadas Valparaíso, Viña. Dirigirse: Valparaíso, casilla 3276.

$ 1.200.— CASA EN BAJOS ESquina gran hall, salones, comedor 6 espaciosos dormitorios, 2 piezas de baño, dos patios y servicio gas y luz eléctrica; arriéndase en Alameda. Guzmán, Silva y Cía. Huérfanos 1243. O-18

CASA ESPACIOSA Y MODERNA en calle Huérfanos, muy central, toda clase de confort, arriéndase. Guzmán, Silva y Cía., Huérfanos 1243. O-18

$ 650.—OFRECEMOS EN arriendo casa en bajos con hall, 7 piezas de baño y servicios (6 habitaciones servicio), galería cerrada, parquett en todas las piezas, gas y luz eléctrica, 2 patios. Guzmán, Silva y Cía., Huérfanos 1243. 0-18

$ 600.— LUJOSA RESIDENCIA en bajos en calle Moneda; tiene hall, 10 habitaciones, fuera de servidumbre, gas y luz eléctrica, parquet, decoraciones en las piezas y toda clase de confort. Arriéndase. Guzmán, Silva y Cía., Huérfanos 1243. 0-18

$ 390.—ARRIENDASE CASA EN bajos con hall, 7 piezas y dependencias, baño y lavatorio de patente instalado, luz eléctrica y gas. Guzmán, Silva y Cía., Huérfanos 1243. 0-18

$ 250.— CASA EN BAJOS CON 3 piezas y servicio, 2 patios, luz eléctrica y gas; muy próxima a Dieciocho. Arrienda Guzmán, Silva y Cía. 0-18

ARRIENDASE LOCAL CIENfuegos 34, con grandes galpones, para industria. Jorge Cristi S., Huérfanos 1153. 0-19

$ 1,000.— HUERFANOS, BAJOS, jardín, parque, etc. Agustinas 1070. 0-17

$ 600.— DELICIAS ALTOS, PIEzas decoradas toda comodidad. Agustinas 1070. O-17

$ 600.— ESTADO, ESPACIOSOS locales con estanterías. Arriéndase. Agustinas 1070. O-17

$ 550.— MANUEL MONTT ESQ. Vergara, altos, toda comodidad. Agustinas 1070. 0-17

$ 450.— AV. PEDRO VALDIVIA, casa-esquina arboleda frutal, etc. Agustinas 1070. 0-17

$ 400 CARRERAS, BAJOS, BUEna casa toda comodidad. Agustinas 1070. 0-17

$ 350.— ANTONIO VARAS, CHAlet muy cómodo. Aldunate y Morán. Agustinas 1070. 0-17

$ 350.— ECHAURREN, BAJOS, con instalaciones completas de baños. Agustinas 1070. 0-17

$ 240.— PROVIDENCIA. ALTOS. luz eléctrica y gas. Agustinas 1070. 0-17

$ 160 A 1,500.— ARRIENDASE casas, almacenes, quintas, etc. Aldunate y Morán, Agustinas 1070. 0-17

$ 390 EN FRESIA ARRENDAmos casa en altos con 10 piezas fuera dependencias, luz eléctrica, decorada. Dirigirse Sotomayor y Cía., Morandé 259. 17-O.

$ 390 EN FRESIA ARRENDAmos casa en bajos con 9 piezas, fuera dependencias, luz eléctrica. Dirigirse Sotomayor y Cía., Morandé 259. 17-O.

$ 600 EN MONEDA, ALTOS, arrendamos casa con 10 piezas, fuera dependencias, toda cerrada y decorada. Dirigirse, Sotomayor y Cía., Morandé 259. 17-O.

AVENTURAS DE "ON POLI" EN SANTIAGO (por COKE) 3.a serie

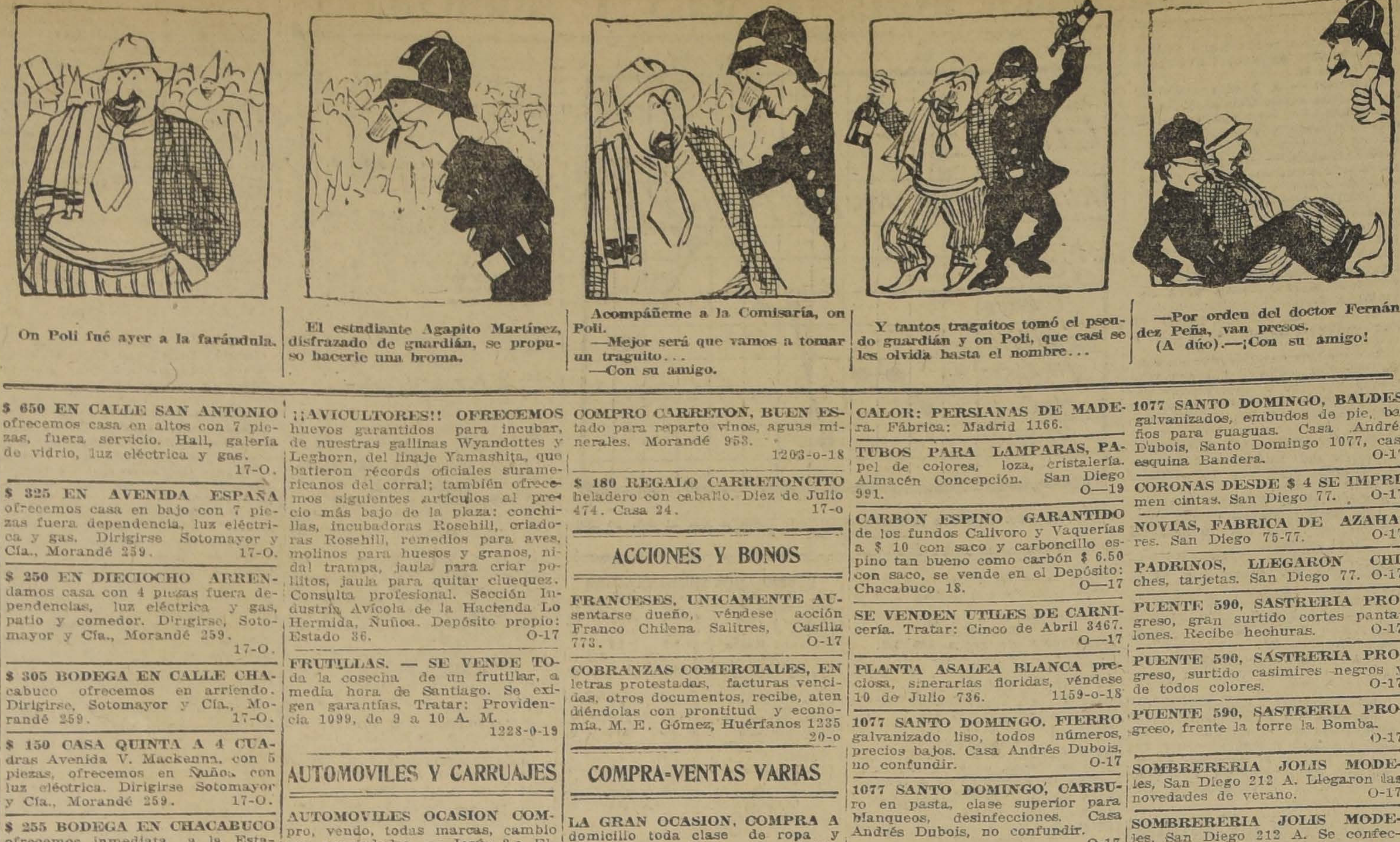

On Poli fué ayer a la farándula.

El estudiante Agapito Martínez, disfrazado de guardián, se propuso hacerle una broma.

Acompáñeme a la Comisaría, on Poli.
—Mejor será que vamos a tomar un traguito...
—Con su amigo.

Y tantos traguitos tomó el pseudo guardián y on Poli, que casi se les olvida hasta el nombre...

—Por orden del doctor Fernández Peña, van presos.
(A dúo).—¡Con su amigo!

$ 650 EN CALLE SAN ANTONIO ofrecemos casa en altos con 7 piezas, fuera servicio. Hall, galería de vidrio, luz eléctrica y gas. 17-O.

$ 325 EN AVENIDA ESPAÑA ofrecemos casa en bajo con 7 piezas fuera dependencia, luz eléctrica y gas. Dirigirse Sotomayor y Cía., Morandé 259. 17-O.

$ 250 EN DIECIOCHO ARRENdamos casa con 4 piezas fuera dependencias, luz eléctrica y gas, patio y comedor. Dirigirse, Sotomayor y Cía., Morandé 259. 17-O.

$ 305 BODEGA EN CALLE CHAcabuco ofrecemos en arriendo. Dirigirse, Sotomayor y Cía., Morandé 259. 17-O.

$ 150 CASA QUINTA A 4 CUAdras Avenida V. Mackenna, con 5 piezas, ofrecemos en Ñuñoa con luz eléctrica. Dirigirse Sotomayor y Cía., Morandé 259. 17-O.

$ 255 BODEGA EN CHACABUCO ofrecemos inmediata a la Estación Alameda. Dirigirse Sotomayor y Cía., Morandé 259. 17-O.

$ 300 BODEGA CON SUBTERRAneo, ofrecemos en arriendo. Dirigirse Sotomayor y Cía., Morandé 259. 17-O.

$ 400 CASA EN CALLE CHACAbuco, en altos, 9 piezas habitación con 4 de servicios rodeada de galería de vidrios. Dirigirse Sotomayor y Cía., Morandé 259. 17-O.

$ 180 GARAGE PARA DOS COches, con un departamento de dos piezas ofrecemos en arriendo en A. Prat. Dirigirse Sotomayor y Cía., Morandé 259. 17-O.

EN LA OFICINA DE COMPRAventa, administraciones, arriendos de Molinare y Reyes, Moneda 1011, tercer piso, sólo se cobra media comisión. 1170-o-17

ARRIENDO 3 PIEZAS ALTOS frente Plaza Almagro. San Diego No. 448. 1163o-17

LOCAL ESPACIOSO ARRIENDO en Catedral, cerca Brasil. Tratar en la botica. 1225-O-18

ARRIENDO PIEZAS, DEPARTAmentos higiénicos, nuevos, cómodos. Precios módicos. Barroso 81. o-19

PARA TALLERES INDUSTRIAles, grandes localidades, únicos incombustibles. Contra-terremotos. Canon rebajados. V. Mackenna 1080. o-17

ARRIENDO LOCAL APROPIADO para taller, fábrica, cualquiera industria, María Flores 250.

NECESITAN EN ARRIENDO

CONVENTILLOS, CITEES, TOMO en arriendo, anticipo dinero. Cochrane 1263. o-17

SE NECESITA CON URGENCIA casa quinta amoblada en Providencia o Ñuñoa para matrimonio sin niños. Sotomayor y Cía., Morandé 259. 17-O.

EXTRANJERO NECESITA DOS piezas centrales, una de ellas dormitorio amoblado. Dirigirse Casilla 2989. 1176-o-19

NECESITAMOS ARRENDAR CAsita-quinta cerca plaza Ñuñoa. — Molinare y Reyes, Moneda 1011, tercer piso.

JOVEN NORTEAMERICANO CON su madre necesita buen departamento amoblado con pensión, para el 15 de Noviembre. Dirigirse: W. R. S., Casilla 59-D. 1186-o-17

NECESITO ARRENDAR CASA chica o departamento independiente en casa quinta, bajos, barrio Ñuñoa y Providencia. Ofertas Carmen 78. 1109-o-17

NECESITO CASA CENTRAL ALrededor, $ 200, siete piezas, Casilla 479. o-20

ALHAJAS

LIBRAS ESTERLINAS, AGUIlas, moneda de oro, compramos. San Antonio 13. O-31

COMPRAMOS ORO, PLATA Y platino, cualquiera cantidad. San Antonio 13. O-31

PESOS, CUATRO Y CHAUCHAS de 0.5, seguimos pagando el mejor premio. Snto Antonio 13. O-31

COMPRO ALHAJAS CUALQUIER valor, el más alto precio. Estado N.o 273. 31-O

BRILLANTES, PERLAS, PLATIno, joyas de valor, compro: Moneda 937. 31-O

TALLER DE JOYERIA, RAMON Callis, Compañía 1023. Recibe todo trabajo fino. 13-Oc.

ALHAJAS CON BRILLANTES, perlas cualquier valor, compra constantemente, Estado 56. 31-d

AL PRECIO DE CAMBIO COMpro platino, oro, plata. Estado 56. 31-d

PESOS HASTA EL 80 POR CIENto chauchas, hasta el 25 por ciento pagamos. San Francisco 608. 29-o

AVICULTURA Y CULTIVOS

PLANTAS FLORIDAS EN MACEteros, para comerciantes. Avenida Setiembre 96. Ñuñoa. o-17

ALIMENTO PARA GALLINAS U para engordar chanchos, vendo. Agustinas 2437. 17-o

COLMENAS, CERA ESTAMPADA, todos útiles apicultura. Aróstegui. Manuel Rodríguez 354. o-20

¡¡AVICULTORES!! OFRECEMOS huevos garantidos para incubar, de nuestras gallinas Wyandottes y Leghorn, del linaje Yamashita, que batieron récords oficiales suramericanos del corral; también ofrecemos siguientes artículos al precio más bajo de la plaza: conchillas, incubadoras Rosehill, criadoras Rosehill, remedios para aves, molinos para huesos y granos, nidal trampa, jaula para criar pollitos, jaula para quitar cluequez. Consulta profesional. Sección Industria Avícola de la Hacienda Lo Hermida, Ñuñoa. Depósito propio: Estado 36. O-17

FRUTILLAS. — SE VENDE TOda la cosecha de un frutillar, a media hora de Santiago. Se exigen garantías. Tratar: Providencia 1099, de 9 a 10 A. M. 1228-0-19

AUTOMOVILES Y CARRUAJES

AUTOMOVILES OCASION COMpro, vendo, todas marcas, cambio por propiedades. — Jesús 2.o Elguín M., Galería Alessandri 17-A, entrada por Bandera 242. O-31

CLUB DE AUTOMOVILES, MOtocicletas, bicicletas. Con $ 1,250 mensuales se obtiene lindo Chandler, Oaklan, Dodge, con $ 400 un Ford usado, con $ 360 una motocicleta Indian, Cleveland, nuevas; $ 60 una bicicleta moderna. Oficina de ventas al contado y a plazo. Jesús 2-o Elguín M. Pidan datos, inscribirse. Galería Alessandri 17-A, entrada por Bandera 242. O-31

LIMOUSIN CHALMERS EN perfecto estado se vende. Compañía 2229. O-24

AUTO FIAT CASI NUEVO, SIEte asientos, vendo. Santa Rosa 329. O-19

AUTOMOVILISTAS! SI USTED ha sufrido engaños todas partes, mande sus reparaciones al Garage Gorbea 2524, ahorrará molestias, dinero. O-17.

AUTO CAMION FORD, 18 asientos, o carga 1 1/2 tonelada, vendo. San Pablo 3496. O-18

ARRIENDASE ELEGANTE AUtomóvil particular, por horas y meses. Prat 148. Teléfono 42. 17-o

AUTOMOVIL SCRIPPS BOTH DE ocho cilindros, cinco asientos, roadster, velocidad hasta 100 kilómetros a la hora. Con amortiguadores, en perfecto estado, vendo en $ 7,000. Dirigirse a casilla 37, Correo Central. Both. o-18

PARA AUTOMOVILES: OCASION: Aceite, lata, $ 7; anteojos, $ 1; bombas para neumáticos, $ 10; bujías, $ 2.50; balatas, $ 1; buje pivote, $ 1.10; buje cardán, $ 7; busca-caminos (faros), $ 30; celuloide (mica) hojas de metro, 1.20 por 50, $ 7.80; candados para resortes, par, $ 4.80; cables para distribuidor, $ 4.50; coronas diferencial Ford, $ 27; cuenta kilómetros completos, $ 45; distribuidores Ford, $ 6; empaquetadura de cobre para motor Ford, $ 2.80; esponjas grandes, $ 2.80; fundas importadas para Ford, $ 75; Id. para automóviles grandes, $ 65; faroles a parafina negros y bronceados, $ 9; grasa lubricante de primera, kilo, $ 2; gatas, $ 6.50; jabón para mecánicos, caja, $ 1.50; golillas de bronce diferencial, $ 2; patines freno, $ 1.50 y $ 3; parachoques surtidos, $ 30; puertas de faroles con vidrios, $ 2.80; pisos de goma, $ 5; parches cajas de diez, $ 1; piñones para Ford, $ 7.50; quemadores, $ 1.80; resortes delanteros Ford, $ 24; vidrios blancos para faros, $ 1; tela negra para capota, $ 10; Neumáticos reforzados, 30 por 3, $ 80; 30 por 3½, $ 100; 31 por 4, $ 150; lisos 30 por 3 1/2, $ 80; reforzados 32 por 3 1/2, sin pestaña, $ 130; 34 por 4 C. P., $ 150; 36 por 4, con y sin pestaña, $ 150; 36 por 4 1/2, con y sin pestaña, $ 135; 37 por 5, con y sin pestaña, $ 200, 935 por 135 C. P., $ 240; 915 por 105 C. P., $ 150; 880 por 120 para Ford C. P., $ 140; Fisk rojos 32 por 3 1/2, $ 120; 33 por 4, $ 155; 30 por 3 1/2, $ 160; Fisk negros, 30 por 3, $ 100; 30 por 3 1/2, $ 120; Cámaras 30 por 3, $ 10, 15 y 18; Michelin, $ 22; 30 por 3 1/2, $ 22; 31 por 4, $ 22. A veinticinco pesos: 34 por 4 1/2; 36 por 4 y 36 por 4 1/2; 820 por 120. A 28 pesos: 34 por 4; 35 por 4 1/2; 37 por 5; y 935 por 135. Casa Silva, la Casa que verdaderamente vende barato. Su especialidad: artículos para Ford. Delicias 2460. Teléfono 2468, Santiago. O-17

$ 800 CARROCERIA DODGE, TUrismo con capota, parabrisa y capot. Gálvez 241. 1179-o-18

CAMION DOS RUEDAS PARA bodega vendo ocasión. Carrocería Aldunate 616. 1207-o-18

CAMION DOS RUEDAS SOLIDO compro ocasión. Indicar precio. San Diego No. 743. P. Huneeus E. o-18

GRAN LAVADERO AUTOMOVIles, Gorbea 2524, preferido del público, tarifa Ford, $ 1. Gorbea 2524 o-16

VENDO OCASION TARRAJA COMpleta, desde 1/4. Cámara 31x4, y varios accesorios automóviles. Gorbea 2524.

ANIMALES Y VEHICULOS

SE VENDE UN LINDO CABAllo de tiro solo. Santo Domingo 4050. 11-o

SE VENDE UNA CARRETELA flamante con caballo y arnés en $ 2.200 a propósito para bodega. Tratar, Pastor Ovalle esquina de Huamachuco N.o 302. 19-o

VENDO CARRETELA EN BUEN estado. Concepción 1467. 1193-19-O.

COMPRO CARRETON, BUEN EStado para reparto vinos, aguas minerales. Morandé 953. 1203-o-18

$ 180 REGALO CARRETONCITO heladero con caballo. Diez de Julio 474. Casa 24. 17-o

ACCIONES Y BONOS

FRANCESES, UNICAMENTE AUsentarse dueño, véndese acción Franco Chilena Salitres, Casilla 773. O-17

COBRANZAS COMERCIALES, EN letras protestadas, facturas vencidas, otros documentos, recibe, atendiéndolas con prontitud y economía. M. E. Gómez, Huérfanos 1235 20-o

COMPRA-VENTAS VARIAS

LA GRAN OCASION, COMPRA A domicilio toda clase de ropa y calzado fuera de uso, de caballero pago buenos precios. Dirigirse a Custodio Aguilera, San Pablo 2270. 31-Dic.

BREA AMERICANA PARA ASfalto, ofrecen a precio bajo Baile y Martínez, Delicias 2883. O-19.

OJO. TARTARO, COMPRO, PAgando el más alto precio al contado. Ibáñez 240, cerca Estación Mapocho, Casilla No. 2702, Santiago. 707-n-2

MADERAS VARIAS CLASES, vendo' Lira 513. O-17

TERNOS DE CASIMIRES EXtranjeros, cortados por los mejores sastres de Santiago de su exacta medida, negros, cafees, azules, listado, flamantes a precios de ocasión sólo en la más acreditada casa: Ropería, Manuel Rodríguez 799. Esquina San Pablo. 861-11-N

FRASCOS VACIOS PARA ESENcia, con y sin tapa, compro; pago los más altos precios. Huérfanos 817. O-21

HACENDADOS: HARINA TRIGO especial, galletas, garantida baratísima. San Isidro 127. 924-o-19

HILO J. P. C. PARA VOLANTIN, papel para volantín en diez colores. Papel de seda en diez colores para coronas. Acabo de recibir. Vendo a precio sin competencia. Ventas por mayor. Casa Rusa. Puente 670. Santiago. 17-o

VENDO REPARTO DE PAN con carretón y tres caballos. Tratar: calle Quintana N.o 482. 17-O

REALIZO TRAJES FANTASIA, vestidos teatro, bailes, abrigos, sombreros. Riquelme 630. O-17

COCHE CUNA, SILLA GUAGUA, bañito, caja maleta, vendo. Riquelme 630. O-17

PAPELES, CARTONES, LIBROS viejos excluídos de uso, compra constantemente y retira a domicilio: "La Industrial", Maruri 225. O-17

SE VENDE ARMAZON, MOStrador y peso balanza. Calle Antonio Varas 860. O-17

VENDO DE OCASION RICA EScopeta importada de dos cañones, calibre del 12. Víctor Manuel 1493. O-17

TECHO AMERICANO ACANALAdo. $ 3 plancha. Aróstegui Yanetti, Manuel Rodríguez 854. n-13

HARINA DE TRIGO a $ 0.50 KIlo, por mayor descuento vendo Agustinas 2437. 17-O

HARINILLA PARA ENGORDAR caballos, perros y otros animales vendo, Agustinas, 2437. 17-o

APROVECHAD LA REALIZAción de mantillas blancas, boas, plumación. Alameda 1799. o-17

GABARDINAS MUY FINAS COlores moda. El Nuevo Angel. o-17

FIESTA ESTUDIANTES: CRETOnas, tarlatán satines, lindos colores, Alameda 1799. o-17

LIQUIDACION BLUSAS BLANCAS bordadas, gran ocasión. El Nuevo Angel. o-17

BATISTAS Y VELOS ALTA NOvedad, recibió El Nuevo Angel. o-17

CORSES TELA HILO, MODELOS, precio Fábrica. Alameda 1799. o-17

MAMPARAS DE VIDRIOS PAra oficinas, vendo barato. Huérfanos 1326. O-18

VENDO MESON DE 3.45 m. DE ocasión, Bilbao 284. 17-o

TIPO USADO EN BUEN ESTAdo, vende. Imprenta Universitaria, Estado 63. 25-o

ZAPATERIA "EL POBRE DIAblo" San Diego 308. — Pueblo de Santiago: liquidamos dos mil quinientos pares de calzado a precios de quemazón. Aproveche la ganga. o-17

ZAPATERIA "EL POBRE DIAblo". Calzado de cabritilla para caballeros, desde $ 15.50. San Diego 308. o-17

ZAPATERIA "EL POBRE DIAblo". Zapatones de cabritilla americana, desde $ 11.90. San Diego 308. o-17

ZAPATERIA "EL POBRE DIAblo". Calzado para niños desde $ 2.00, materiales de primera clase. San Diego 308. o-17

ZAPATERIA "EL POBRE DIAblo" Son 2.500 pares de calzado que liquida a precios locos. San Diego 308. o-17

COMPRO DE OCASION TOSTAdor de café y molinillo grande. G. S. Casilla 3752. o-17

CALOR: PERSIANAS DE MADEra. Fábrica: Madrid 1166.

TUBOS PARA LAMPARAS, PApel de colores, loza, cristalería. Almacén Concepción. San Diego 991. O—19

CARBON ESPINO GARANTIDO de los fundos Calivoro y Vaquerías a $ 10 con saco y carboncillo espino tan bueno como carbón $ 6.50 con saco, se vende en el Depósito: Chacabuco 18. O—17

SE VENDEN UTILES DE CARNIcería. Tratar: Cinco de Abril 3467. O—17

PLANTA ASALEA BLANCA preciosa, sinerarias floridas, véndese 10 de Julio 736. 1159-o-18

1077 SANTO DOMINGO. FIERRO galvanizado liso, todos números, precios bajos. Casa Andrés Dubois, no confundir. O-17

1077 SANTO DOMINGO, CARBUro en pasta, clase superior para blanqueos, desinfecciones. Casa Andrés Dubois, no confundir. O-17

1077 SANTO DOMINGO, REGAla carburo de calcio 26 pesos los 46 kilos. Casa Andrés Dubois, no confundir. O-17

1077 SANTO DOMINGO. LAMPAras de acetileno, resistentes, precios bajos. Casa Andrés Dubois, no equivocarse. O17

1077 SANTO DOMINGO, QUEMAdores de acetileno, mayor y menor. Casa Andrés Dubois, no equivocarse. O-17

1077 SANTO DOMINGO, CALENtadores a leña, modelos patentados precios bajos. Casa Andrés Dubois, no equivocarse. O-17

1077 SANTO DOMINGO, LAVAplatos, botaguas, tinas de baño, precios de fábrica. Casa Andrés Dubois, no confundir. O-17

1077 SANTO DOMINGO, GLOBOS de cristal finos para gas, pantallas vidrio blanco, precios bajísimos. Casa Andrés Dubois, no equivocarse. O-17

1077 SANTO DOMINGO, LAMPAras de bronce para gas, 50 por ciento más bajo que el costo, realiza Casa Andrés Dubois, no confundir. O-17

1077 SANTO DOMINGO, QUEMAdores, mechas para gas, las mejores clases en plaza. Casa Andrés Dubois, no equivocar la dirección. O-17

1077, SANTO DOMINGO, MANgueras de goma y metálicas para gas y acetileno, largos sobre medida. Casa Andrés Dubois, no confundir. O-17

1077 SANTO DOMINGO, AUTOgenos de acetileno perfeccionados, precios sin competencia, de 2 a 1,000 luces. Casa Andrés Dubois. O-18

1077 SANTO DOMINGO. LAMPAras a carburo para minas, 20 modelos, precios bajísimos. Casa Andrés Dubois, no confundir. O-18

1077 SANTO DOMINGO, INSTAlaciones de cañerías de agua, gas, desagües, precios módicos. Casa Andrés Dubois, no equivocarse. O-18

1077 SANTO DOMINGO. ANAFES a gas de 1, 2 y 3 focos; precios bajos. Casa Andrés Dubois. O-17

1077 SANTO DOMINGO, GENErador de acetileno "Tambour" M. C. R., los más afamados, de mejor construcción y mayor rendimiento, únicos constructores. Casa Andrés Dubois, casi esquina Bandera. O-17

1077 SANTO DOMINGO, CALEfacción por el acetileno, estudios especiales para maquinarias, éxito garantido. Casa Andrés Dubois. O-17

1077 SANTO DOMINGO, LAMPAras para hornos de panaderías modelos garantidos. Casa Andrés Dubois, casi esquina Bandera. O-17

1077 SANTO DOMINGO, TAPAS excusados, sencillas y dobles. Precios bajos. Casa Andrés Dubois, casi esquina Bandera. O-17

1077 SANTO DOMINGO, FOCOS de acetileno marca "Verdun", los más potentes y económicos, 60 por ciento más baratos que los importados. Casa Andrés Dubois, no confundir, casi esquina Bandera. O-17

1077 SANTO DOMINGO, LA ACEtilena. Casa Andrés Dubois, ejecuta sobre croquis todos trabajos de gasfitería y hojalatería fina para laboratorios. O-17

1077 SANTO DOMINGO. REALIza un pequeño lote de cañerías negras usadas de 3/4", 1/2", 3/8" y 1/4". O-17

1077 SANTO DOMINGO, AMPOlletas, alambre vulcanizado y para campanillas, todos artículos eléctricos. Casa Andrés Dubois, no confundir. O-17

1077 SANTO DOMINGO, SOLDAdura autógena ejecuta toda clase de composturas la Casa Andrés Dubois, casi esquina Bandera. O-17

1077 SANTO DOMINGO, SOPLEtes para soldadura autógena, las mejores marcas francesas, precios equitativos. Casa Andrés Dubois. O-17

1077 SANTO DOMINGO, FIERRO fundido, zerro dulce, bronce, aluminio, cobre para soldadura autógena, surtido completo. Casa Andrés Dubois. No confundir, casi esquina Bandera. O-17

1077 SANTO DOMINGO. PROductos desoxidantes, polvos especiales para soldar fierro, bronce, acero, aluminio, cobre; precios bajos. Casi esquina Bandera. O-17

1077 SANTO DOMINGO, BALDES galvanizados, embudos de pie, baños para guaguas. Casa Andrés Dubois, Santo Domingo 1077, casi esquina Bandera. O-17

CORONAS DESDE $ 4 SE IMPRImen cintas. San Diego 77. O-17

NOVIAS, FABRICA DE AZAHAres. San Diego 75-77. O-17

PADRINOS, LLEGARON CHIches, tarjetas. San Diego 77. O-17

PUENTE 590, SASTRERIA PROgreso, gran surtido cortes pantalones. Recibe hechuras. O-17

PUENTE 590, SASTRERIA PROgreso, surtido casimires negros y de todos colores. O-17

PUENTE 590, SASTRERIA PROgreso, frente la torre la Bomba. O-17

SOMBRERERIA JOLIS MODEles, San Diego 212 A. Llegaron las novedades de verano. O-17

SOMBRERERIA JOLIS MODEles, San Diego 212 A. Se confecciona toda clase de sombreros para señoras. O-17

SOMBRERERIA JOLIS MODEles, San Diego 212 A. Sus precios están fuera de toda competencia. O-17

LIQUIDAMOS BLUSAS, DELANtales, camisas, enaguas, guardapolvos, ropitas de guaguas, precios de verdadera baratura. Monjitas 865. O-17

BLUSAS NANSU, 5.00, GASA 7.00, velo 9.00, crespón 6.50, además hay un gran surtido en blusas finas a precios excepcionales. Fábrica, Monjitas 865. O-17

VESTIDITOS NIÑAS Y GUAguas, desde 4.80, todo bordado, desde 9.00, antes de hacer su compra visítenos, ahorrará dinero. Monjitas 865. 0-17

CUADRITOS 1.50, CAMISITAS 1.30, paletocitos 1.90, enagüitas, 3.00, batitas gasa 7.00, gorritas 1.20, boleros 1.20, fajas 1.40, mantillas 2.90, pañales 2.00, fábrica Monjitas 865 O-17

CALZONCITOS Y CAMISITAS desde 2 años hasta 15 años, de todos precios y calidad le salen más barato que hacerlos en casa, Monjitas 865. O-17

SABANAS DESDE 9.00, FUNDAS desde 2.40, frazadas 9.50, delantales colegiales en brin y lienzo, todas las edades. Visítenos, se convencerá. Fábrica Monjitas 865. O-17

ADOBES NUEVOS, PRIMERA clase, véndese buena partida. Dieciocho 769. 1193-18-O.

VENDO VARIOS MARMOLES, especial para mostrador. Herrera 1166. 1164-17-O.

100,000 MACETEROS NUEVOS A 40 pesos el mil; calle La Bolsa No. 27-A.

100,000 MACETEROS USADOS A 30 pesos el mil; calle La Bolsa No. 27-A. o-17

BUENAS VITRINAS COMPRO Bandera 125. 1173-o-18

BODEGA SAN CARLOS. FRUTOS del país. Atendida nuevamente por su dueño: ofrece papas muy sanas, al más bajo precio; carbón espino primera clase, desde un saco y por grandes partidas; leña ensacada de todas clases, seca y cortada. Exposición 86. 1160-o-17

COMPRO ATLAS DE GAY, COMpleto. Casilla 83-D. Teatinos 351. 1188-o-19

PALETOES DE HOMBRE, USAdos, desinfectados, arreglados. Vendo una partida de cien a $ 5.50. Sin arreglar a dos pesos. Matucana 880. 1187-o-17

VENDO MESON, DOS VIDRIERAS de ocasión, tratar San Pablo 1066. 1182-o-19

PELUQUERIAS. JABON PERFUmado para la barba, en cajitas de madera de 1 kg. Laboratorio Chile. Av. Ecuador 3575 1200-o-22

RIELES TIPOS FERROCARRIL, vende 80 toneladas, Chacabuco 24. 1206-o-78

SE VENDE MOSTRADOR, VIdriera y útiles de casa. Verlos de 1 a 5. Prat 1155. 18-o

SACOS VACIOS, PRENSA COlar, realizo de ocasión. — Juan Vicuña 1457. 18-o

"LA DALIA", DELICIAS 1017, AL 1021. Casilla 3719.

"LA DALIA", GRAN BARATURA de géneros blancos.

"LA DALIA", LIENZO "CUATRO Z.", a $ 110.00 la pieza.

"LA DALIA", LIENZO "CUATRO X.", $ 100 pieza.

"LA DALIA", LIENZO "TORTUga M.", $ 95 pieza.

"LA DALIA", LIENZO "CASTIllo", $ 90 pieza.

"LA DALIA', CABALLO ALADO, $ 90 pieza.

"LA DALIA" LIENZO "FORTUna Dorada", $ 85 pieza.

"LA DALIA", LIENZO "EL AGUIla", $ 80 pieza.

"LA DALIA", LIENZO N.o 1, $ 80 pieza.

"LA DALIA", LIENZA LAVADO, bueno, $ 58 pieza.

"LA DALIA", LIENZO CABAllo Alado", $ 2.60 el metro.

"LA DALIA", CREA PARA SABAnas. $ 7.00 metro.

"LA DALIA", GRAN SURTIDO en cotíes para colchón listados y d lamasco.

"LA DALIA", COLCHAS DE HILO desde $ 8.50 c/u.

"LA DALIA", VELOS DE FANTAsía, desde $ 2 metro.

"LA DALIA", BRINES DE HIL para traje de niño. $ 3.00 metro.

"LA DALIA", CEFIROS Y PERcalas, para camisas de caballero, gran surtido en precios y colores.

"LA DALIA', ORGANDI EN CO lores de gran moda.

"LA DALIA", CASIMIR PUR lana, 1.40 de ancho, a $ 16.50 m tro.

"LA DALIA", GABARDINA RIC clase, $ 15.50 metro.

"LA DALIA", ESPUMILLAS Charmeus para traje, variedad colores.

"LA DALIA", GRAN BARATUR de retazos de lana, seda, hilo y a godón.

"LA DALIA", ESPECIALIDA en géneros de lana, negros y de c lores.

"LA DALIA", DELICIAS 1017, A 1021, Casilla 3719. 0-

NO PAGUE USTED PRECIOS SU bidos pudiendo conseguir mercade ría buena y barata en la Tiend El Bazar Porteño, San Diego e quina Avenida Matta, los artícul que detallamos a continuación h sido notablemente rebajados: sal crepé de pura lana, a 6 pesos m tro; camelias de lana ancho, metro, realizamos a 7.80 metr cachemira de lana negra y de co res, a 8 pesos metro; tricotina lana, bonitos colores, a 9-10 pes metro; alpaca de fantasía doble, 3.80 metro; gabardinas de hilo a cho, un metro, 6 pesos metro; bardinas de lana varios colores, 12, 14 y 16 pesos metro; sarga lana, plomo obscuro, claro, anc un metro cuarenta, ganga, 14 pe metro; percalas para camisas, 2.50, 3, 3.60 metro; céfiros, a 2 3 3.50 metro; percal francesa, m ancha, realizamos a 2.60 metr cantones y batistas punto, firme, 1.50, 1.80, 2, 2.50 metro; caki, bu na clase, a 3.50, 4 pesos metro; doble ancho, a 4, 5, 6, 7 pesos m tro; cotí damasco, a 8, 9, 9.50 m tro; corsées seguimos realizan a 8, 9, 10, 12, 14 y 16 pesos ca uno; granité de lana negro, y c fé, ganga, 6 pesos metro; el moso jabón Chaplín a 90 centav el pan. Tienda El Bazar Porte San Diego esquina Avenida Mat 17-

COMPRA-VENTAS DE NEGOCIOS

POR CAMBIO DE RESIDENCI vendo casa de pensión muy ce tral, barrio Estación Central. Tr tar en Delicias No. 2923.

VENDO NEGOCIO ABARROTE y depósito licores por fallecimie to su dueño ,arriendo barato. C pital 3,000. Irarrázaval 305. 0-

POR AUSENTARME DEL PA vendo taller de carpintería numerosa clientela. Castro 1

$ 1,300 VENDO NEGOCITO BU na situación, esquina apropiada ra cualquier negocio. San Isi 274. 17

VENDO CARNICERIA DE OC sión "Las Rosas de Mayo", reparto, útiles necesarios. Ve $ 300 diarios. Victoria 1009. 1157—0-

COMPRO NEGOCIO ESTABL cido, valor alrededor de 30 mil p sos. Inútil ofrecer algo que no buenas utilidades comprobables. Casilla 1308. 1196-17-

DIVERSOS

AGENCIA DE "LA NACION Portal Edwards 2748, recibe av sos hasta las 9.30 P. M.

IMPRENTA ECHEVERRIA, SA Diego 1148. Teléfono Inglés (Matadero). Se ejecuta toda cl de trabajos comerciales a los m bajos precios. Agencia de LA N CION. Recibe avisos hasta las P. M. En venta: "La Semana C nematográfica", ventas de libre cuadernos, por mayor y men Artículos de escritorio.

HOJAS GILLET! QUEDAN NU vas afilándolas cuchillería Por Fernández Concha 15. 0-

SASTRERIA POBLETE, SAN DI go 1356. Entrega ternos sólo $ 5 semanales, $ 30 mensual Club de ternos permanente, $ 5 manales.

$ 148 TERNOS, CASIMIRES I gleses. Confección primera cali ofrece "Cooperative Sastrer Agustinas 877.

POR VIAJE VENDO TRAJ muy poco uso uno sastre ra blanco y negro y varios de se elegantes y sencillos. Correo C tral. María Carmen J. S. 0-

SOCIO CON TRESCIENTOS P sos necesito, negocio muy decent ucrativo. Aconcagua 1268. 1

MERCADERIAS MULTIPLES tiene Ud en el comercio m mediante moderno club de si pesos. Apresure Ud. su insc ción. 21 de Mayo 867.

SASTRERIA "LA POLAR", EN 5.o sorteo del 2.o Club salió vorecido el N.o 58 perteneciente señor Eduardo Alvarado.

ESTABLO CENTRAL, BUEN ventas, vendo o arriendo con o vacas, Bascuñán 596.

LA "FISIOTERAPIA", LA CUR ción sin drogas, la medicación tural es la que está más de ac do con la naturaleza, es la que en todo el mundo civilizado se ven las personas ilustradas, int gentes y la prescriben los sabios cultativos de la medicina cont poránea. El masaje científico uno de los puntos más impor tes de la "Fisioterapia". Cons lo al profesor Díaz Gascogne, do 250.

¡USTED SUFRE Y MUERE PO que quiere! Toda enfermedad principio de muerte; atáquela mediatamente bajo los sistemas turales, no sólo se curará con sultados, sino prolongará su Visite hoy mismo la gran clínica Kinésica" del profesor Gascogne. Ultimos procedimien fisioterápicos notables (sin gas), de gran aceptación y mundial. Numerosas enfermed especialmente crónicas. Masaje dico completo, manual y mecá vibratorio. Electroterapia (n fluido vital), de alta frecuen Rayos X. Consulta, Estado 0

"ENFERMOS DE OBESIDAD". El exceso de grasa produce dilataciones del corazón, aneurismas de las arterias y especialmente del cerebro y como consecuencia hemorragia cerebral o sea ataque de apoplegia. Cuando más tarde, más difícil es contenerla. Uno de las principales, terribles manifestaciones, es el "artritismo". El masaje médico produce los más notables resultados conforme los últimos adelantos del profesor Díaz Gascogne. Consultas, Estado 250.

"EL MASAJE", ES MAS ANTIguo que la medicina. Nació quizá junto con la primera dolencia que aquejara al primer hombre. Siendo tan antiguo, hoy perfeccionado, científico, es el método más moderno que contribuye a curar numerosas enfermedades, y especialmente crónicas. Consulte al especialista, profesor Díaz Gascogne. Estado 250. O-17

"LA BELLEZA NATURAL" ES la más armónica. El masaje facial científico, estimula, nutre las funciones de la piel. Es uno de los mejores cosméticos naturales para hermosear y curar numerosas afecciones del rostro. Consulte al especialista, profesor Díaz Gascogne, Estado 250. O-17

"EL MOVIMIENTO ES LA VIda". "El masaje científico" produce el movimiento, la vida al cuerpo humano. Consulte al especialista profesor Díaz Gascogne, Estado 250. O-17

"PIE ENFERMO", CALLOS, Juanetes, uñas encarnadas, esguincas, reumatismo, etc. Consulte al especialista profesor Díaz Gascogne. Estado 250. O-17

"SEÑORAS", BELLEZA INMEdiata. Masajes científicos-faciales, con cremas radio-vegetales y electroorgánicas del afamado "Doctor Rosy". Gran Instituto del profesor Díaz Gascogne. Estado 250. O-17

"UNA CARA SIN ARRUGAS", limpia, con armonía y aspecto juvenil, puede obtenerse en cualquier edad, sin artificios, con procedimientos especiales sólo en el Gran Instituto de Belleza "Díaz Gascogne", Estado 250. O-17

"TODA ENFERMEDAD" ES considerada un "principio de muerte". Toda enfermedad se produce por "congestión de la sangre", por lo tanto, produce el desequilibrio del organismo humano. El "masaje médico" descongestiona, normaliza la circulación y trae por consiguiente el "equilibrio", la restauración, la salud, mejoría. Consulte al especialista, profesor Díaz Gascogne, Estado 250. O-17

"EL MASAJE MEDICO" CURA especialmente enfermedades crónicas. Aplicado científicamente, es el mejor restaurador natural de la salud. Consulte al especialista profesor Díaz Gascogne. Estado 250. O-17

PALAS PARA PANADERIAS, hace Fábrica El Progreso, Sotomayor 37. O-17

PUERTAS, VENTANAS, GALErías, hace Fábrica El Progreso, Sotomayor 37. O-17

LINGUE SECO, EN TABLA Y tablones, vende Sotomayor 37. O-17

CEMENTO DE PRIMERA CLAse, en sacos y barriles, vende depósito Sotomayor 37. O-17

CONSTRUCCIONES Y REPARAciones de edificios, ejecuta. Sociedad El Progreso, Sotomayor 37. O-37

MADERAS DE TODAS CLASES vende Barraca El Progreso, Sotomayor 37. O-17

¡¡LA NUEVA ESPAÑA!! — PEdro Molinos, agente de la Sociedad Seguros contra Incendio O-17

TELEFONOS: INGLES, N.o 1853; Nacional, 440; "La Nueva España". Veinte años establecida y los mismos atendida por su agente Pedro Molinos. O-17

LA NUEVA ESPAÑA. — CAPITAL $ 2.000,000. Reserva: 500,000. Siniestros pagados, $ 3.200,000. ¡¡Primas bajas!! O-17

POR EDIFICIOS, DESDE $ 2.50 por mil. Por mobiliario, desde 3 pesos por mil. Por mercaderías, desde $ 6 por mil. O-17

¡¡ADEMAS, 20 POR CIENTO DE rebaja!! Efectúanse seguros por edificios desde su construcción, también bodegas, almacenes, fábricas, talleres, tiendas, despachos, lavanderías y otros negocios. O-17

¡¡SEGUROS!! EFECTUANSE EN ciudades y pueblos cerca de Santiago. O-17

INTERESADOS EN ASEGURAR propiedades, mobiliarios y negocios, dirijan sus órdenes: Agustinas 1152, serán atendidos inmediatamente. O-17

LA NUEVA ESPAÑA, AGUSTINAS 1152. Agente Pedro Molinos. O-17

¡¡PLANOS!! DE 104 PUEBLOS Y ciudades de Chile, autorizados por Comité de Aseguradores contra incendio, véndense baratos, sueltos y en colección encuadernada, Nueva España, Agustinas 1152. O-17

BOTERIA BRISTOL.— SORTEO efectuado el 16 de Octubre ante el Notario Mariano Melo. C. 1, sorteo 35, N.o 63, Amalia Langer; C. 2, sorteo 33, N.o 49, Carlos Sanz; C. 3, sorteo 27, N.o 34, Heriberto Román. 1194-17-O.

CLUB MAQUINAS ESCRIBIR "Royal". En el décimo quinto sorteo salió favorecido el número 9, perteneciente al señor Guillermo Lorca Flores, Galería Alessandri 4.a A. Ferran y Compañía. Galería Alessandri N.o 14. Teléfono 2960.

TRABAJADORES, RICO TERNO medida, mitad precio primera cuota, $ 10; pagos parciales, pantalón medida, $ 25; recibimos hechuras, viraduras, baratura trajes. Talleres Económicos. V. Mackenna 1080. o-17

CON DIEZ PESOS SEMANALES usted puede adquirir los siguientes muebles de gran importancia: baño inglés de fierro enlozado, espléndido catre de bronce, sólida cajaj de fondos o una máquina de escribir marca "Royal", modelo N.o 10. Todo completamente nuevo y garantido de primera clase. No demore en solicitar prospectos para adquirir estos artículos a A. Ferran y Cía. Galería Alessandri N.o 14. Teléfono 2960. Casilla 1043. Mantenemos con preferencia relaciones con provincias.

MAQUINAS ESCRIBIR COMpramos, vendemos. Ferran y Compañía. Galería Alessandri N.o 14. Teléfono 2960. 1165-O-17.

AFRECHILLO NUEVO, $ 7.50 quintal. San Isidro 127. 1169-O-18.

CARBON COKE DE PRIMERA, absolutamente quintal métrico, vendo a precio de la Compañía de Gas. Pedidos Buenos Aires 435. 1172-o-18

GRAN SASTRERIA, AHUMADA 23. Avisamos a los socios de nuestros clubs que han salido favorecidos los siguientes: en el 15 sorteo, del S, el 64; en el 4.o sorteo del T, el 25. Club U en formación, cuota semanal: $ 7, con derecho a 160 pesos. Femenía y Cía. 1181-o-17

SASTRERIA BUSTAMANTE, ROsas 950. Ofrece: suelas por rollos, desde $ 5.20 kilo; descarnes gruesos, 2.60; cueros bayos, 2.10; cabritillas, desde 2; Griffin valor, tamaño medio, $ 8 docena; chica Nuggett, $ 4; tacos Phillips, 1. Buen surtido d etafiletes de sombrero, badanas, lingues, imitación negros, novillos, caballos, carneros lisos; suelas negras, de correajes, cabritillas y boxcalf colores; gamuzas. Todo rebajado de precio. 1205-o-17

SASTRERIA AUSPONT. SANTO Domingo 1018, no tiene sucursal, traje desde $ 150; figurines americano. 1205-o-17

SASTRERIA DANIEL AUSPONT, Santo Domingo 1018, antes San Antonio 493. Avisa a su cleintela que atiende sólo en Santo Domingo 1018, casi esquina Puente.

SASTRERIA AUSPONT ANTES Agustinas 944, no atiende en San Antonio 493 Solamente atenderá Santo Domingo 1018. 1205-o-17

SASTRERIA AUSPONT CON UN inmenso surtido de telas inglesas y francesas. Atendemos a nuestra clientela, aceptamos composturas, viraduras de trajes, planchados. Hechuras de terno, desde $ 70. Santo Domingo 1018. 1205-o-17

HOTELES Y PENSIONES

PENSION CON PIEZA DESDE 90 pesos; recibo pasajeros provincias. Precio módico. Delicias No. 2832. 20-Oct.

EN MUY BUENA SITUACION SE arriendan piezas con pensión y se reciben pensionistas de mesa. Para estudiantes se arrienda hermoso salón. Serrano 347. o-31

PENSION CON PIEZA, PRECIO módico, casa familia honorable, Bandera 835. 18-O

PENSION, PIEZA GRANDE BALcón, arriendo a matrimonio o jóvenes: Prat 212. 17-O

PIEZA AMUEBLADA CON PENsión arrienda familia extranjera. Muy central. Las Rosas 1130. 17-o

PENSION, PIEZA AMOBLADA, balcón, $ 100, caballeros solos. Bandera-Zañartu 1095, casa C. 1095-o-20

$ 90 ARRIENDO PIEZA CON pensión, casa honorable sin pensionistas. Esperanza 56, altos. 1183-o-18

INSTRUCCION

"ESCUELA NACIONAL DE MAsajistas". Apresurarse cursos rápidos, económicos. Clases una hora diaria. "Masaje médico", "Belleza científica", "Pedicuría". Concédese diplomas profesional. Dáse facilidades. Profesiones decentes, lucrativas, cursos también por correspondencia. Pídanse prospectos, Estado 250. O-31 17-O

ACADEMIA ROYAL. DACTILOgrafía, $ 5 mensuales. Contabilidad, idiomas, Moneda 1011. Tercer piso. O-31

BERLITZ SCHOOL OF LANGUAges, Ahumada 35, única autorizada para usar este nombra en Chile (no tiene sucursal en Santiago). Aprendizaje rápido de idiomas, sistema moderno y muy prácticos. Tiene secciones anexas para el estudio de contabilidad, taquigrafía, sistema unido y Pittman. Trigonometría. (Matemáticas Superiores) O-31

CONTADOR, PREPARA EN UN mes profesor Villarroel. Pídase prospecto. Moneda 1118. 605-18-O.

¡INGLES! PROFESOR LONDInense con espléndidas referencias, enseña el idioma en tres meses. Cursos particulares. Pronunciación perfecta. Preparación rápida para viajes a Inglaterra y Estados Unidos. Traducciones. Conversaciones. Literatura. Exámenes. Londoner, (Entrevista personal). 535 Teatinos 535. 17-o

QUIERE USTED APRENDER INglés sólo? Adquiera el libro "El inglés sin profesor", por Arturo Zanelli, estudie media hora diaria y dentro de poco se asombrará de sus progresos. De venta en Moneda 1011, Academia Royal, $ 10 ejemplar. Numerosos certificados de triunfo. o-19

¿QUIERE USTED APRENDER inglés sólo? Adquiera el libro "El inglés sin profesor", por Arturo Zanelli, estudie media hora diaria y dentro de poco se asombrará de sus progresos. De venta en Moneda 1011. Academia Royal, $ 10 ejemplar, numerosos certificados de triunfo. o-19

ESCUELA DE TELEGRAFIA eléctrica para jóvenes y señoritas. Matrícula abierta, curso nocturno. Molina 574. 17-o

¿DESEA USTED INDEPENDIzarse? ¿Quiere usted hacerse profesional decente, útil, lucratico, titulado? ¿Ha pensado usted en el porvenir? Sacrifique sólo una hora diaria y con creces, será compensado. Pida prospectos e inscríbase pronto en la "Escuela Nacional de Masajistas". Director antiguo profesor Díaz Gascogne. Estado 250. O-17

"APRENDA MASAJE MEDICO-Científico"; jamás se arrepentirá de ello, por el contrario. "Escuela". Estado 250. O-17

"APRENDA BELLEZA", (ESTEtica científica), completa. Magnífica profesión. "Escuela". Estado 250. O-17

"APRENDA PEDICURIA" CIENtífica, importante profesión. "Escuela". Estado 250. O-17

"QUERER NEGAR" O DEJAR De reconocer los importantes efectos curativos de la "Fisioterapia", (Masaje, gimnasia, sports, deportes, etc., agregados de una alimentación natural y de una vida moderada), sería como pretender negar los conocidos efectos del Sol sobre la tierra! El "Masaje médico", reune los mejores medios curativos naturales. Consulte al especialista, profesor Díaz Gascogne, Estado 250. O-17

CURSOS RAPIDOS Y COMPLEtos de contabilidad comercial en uno y dos meses. Matrícula abierta. Instituto Zanelli, Bandera 84. Moneda 1118. O-17

PREPARACION DE EXAMENES de humanidades, 1.o a 6.o años, sistema antiguo y concéntrico, por el mejor profesorado de la capital. Instituto Zanelli, Bandera 84. Moneda 1118. O-17

CURSOS NOCTURNOS DE CONtabilidad, Aritmética, Dactilografía, Taquigrafía e Idiomas, funcionando. Instituto Zanelli, Bandera 84. Moneda 1118. O-17

APROVECHE LAS VACACIONES de Setiembre y transforme a su pupilo en el mejor alumno de su clase, tomando los cursos de preparación rápido de Humanidades, Comercio e Idiomas del Instituto Zanelli. Bandera 84, Moneda 1118. O-17

INAUGURACION CURSO ARITmética Comercial, 2 Octubre, 7 a 8 P. M., $ 10 mensuales. Martes, Jueves y Sábado. Instituto Zanelli, Bandera 84. O-17

A LOS COMERCIANTES, AGRIcultores, industriales y profesionales ofrecemos los servicios del Instituto Zanelli, Bandera 84. Moneda 1118, en peritajes, balances, arreglos de contabilidad atrasadas, traducciones, etc. O-17

LA ENSEÑANZA DEL INGLES en el Instituto Zanelli, Bandera 84, Moneda 1118, es la más completa y práctica, a cargo de los reputados profesores Mr. Gillibrand, Zanelli y Rojas. O-17

EL PRIMER ESTABLECIMIENto en su género por sus métodos y por su profesorado es el Instituto Zanelli, Bandera 84. Moneda 1118. O.17

OFRECEMOS A NUESTRA CULta sociedad cursos completos de perfeccionamiento en Contabilidad, Idiomas y ramos técnicos. Confortable presentación y atención esmerada. Instituto Zanelli, Bandera 84. Moneda 1118. O.17

EL INSTITUTO ZANELLI, BANdera 84, Moneda 1118, bajo una esmerada dirección técnica y administrativa, está transformando y ampliando el local en que funciona. O-17

INSTITUTO ZANELLI, SECCION para señoritas. Bandera 84. O.17

INSTITUTO ZANELLI, SECCION para caballeros. Moneda 1118. O.17

HUMANIDADES, PREPARACION de exámenes universitarios, sistema antiguo y concéntrico; profesorado titulado en Instituto Pedagógico; también clases domicilio. Cursos funcionando, individuales y colectivos. Numerosos certificados aprobación universitaria. Liceo Sócrates, anexo Instituto Mercantil Estado 239. Teléfono Inglés 273. Próximo Gath y Chaves.

SEÑORITAS: CURSOS COMERciales, atendidos por profesores de Estado. Contabilidad (comercial, agrícola o bancaria), aritmética comercial, castellano, redacción mercantil, francés, inglés, alemán o italiano, taquigrafía, escritura máquina, legislación comercial, caligrafía, moral: enséñase por $ 35 y $ 20 mensuales. Instituto Mercantil, Estado 239. 1175-o-18

OFRECESE JOVENES Y SEÑOritas preparados en comercio, contabilidad, idiomas, escritura máquina, taquigrafía, morad, para Santiago o provincias. Instituto Mercantil, Estado 239. 1161-o-17

MAQUINA, CONTABILIDAD, Música, tres pesos mensuales. Instituto Venegas Salas. Plazuela Santo Domingo. Preparamos exámenes. o-16

MAQUINARIA E INDUSTRIAS

COMPRO BANCO ACERRADOR en buen estado tamaño corriente, para elaboración de madera de álamo especialmente. Dirigirse, San Ignacio 423. 17-o

"CAMARON" TAMAÑO GRANDE en buen estado para mover y levantar troncos pesados se compra en San Ignacio 423. 17-o

COMPRO DE OCASION MESA concentradora y molino de cilindro para minerales. Indicar marca y precio por carta a San Alfonso 533. 18-O

PRENSAS PARA PASTO WITman y Columbia, caja de acero y madera, vende Stock de Máquinas, Delicias 2197.

SEGADORAS PARA PASTO, RAStrillos para pasto, picadora de pasto, vende Delicias 2197.

LOCOMOVILES A VAPOR NUEvos y usados desde 6 a 14 caballos, vende Delicias 2197.

BOMBAS PARA REGADIO, ARIEtes y pulsómetros, cañerías de grandes dimensiones, vende Delicias 2197.

PRENSAS PARA BRIQUETAS, baldosas, tejas y ladrillos, vende Delicias 2197.

HARNEADORAS BOBBY Y Stubbs a mano y a vapor, vende Delicias 2197.

TRILLADORA GARRET DE 36 pulgadas y locomóvil Garrett de 6 caballos, vende Delicias 2197.

LINEA DECAUVILLE, CARROS torna-mesas, rieles para pilotes y puentes de 6 metros de largo, vende Delicias 2197. 1199-17-O.

ESPLENDIDA OCASION. EN mil quinientos pesos vendo motocicleta "Indian" 4 H. P., poco uso, modelo grande, en perfecto buen estado. Dirigirse: V. V., Casilla No. 2047. 1184-o-19

PICADORAS DE PASTO CROWley Nos. 12 y 14 en muy buen estado vende Preisler, Huérfanos 2448.

AMASADORAS, BATIDORAS, descremadoras y toda clase de maquinaria para lechería vende Preisler, Huérfanos 2448.

TRILLADORAS VARIAS MARcas y tipos ofrece Preisler, Huérfanos 2448.

CULTIVADORES PARA VIÑAS Y chacras vende Huérfanos 2448.

COMPUERTAS DE FIERRO, grandes, sin uso vende Huérfanos 2448

BANCO LAMPEADOR TIPO "Peña" con partidor vende Preisler Huérfanos 2448.

FIERRO GALVANIZADO COMpro ochenta planchas. Huérfanos No. 2448.

UNION INDUSTRIAL TALLER composturas, máquinas coser e industriales, trasladóse San Diego No. 276.

SAN DIEGO 276, DE OCASION máquinas coser, pie y mano.

Se reciben los avisos en nuestra imprenta de 9 A. M. a 8 P. M., y en nuestras Agencias hasta las 6 P. M.

Agencia San Diego
San Diego 1148

Agencia Independencia
Independencia 975

Agencia Portal Edwards
Portal Edwards 2748

Servicio telefónico directo con nuestra oficina.

SAN DIEGO 276, MAQUINAS sombreros, plizar, bordar, festonar.

SAN DIEGO 276, AGUJAS, COrreas, poleas maderas, ejes, transmisión Singer. 1213-o-17

VENDO ALMACEN CHICO, POCO capital, casahabitación, Bascuñán No. 302.

BATERIAS MAGNETOS, DINAmos, demás trabajos eléctricos atiende especialista. Gorbea 2524.

MUEBLES Y VARIOS

MAQUINAS DE ESCRIBIR, COMposturas, hacemos de gran precisión, prontitud, barato, en Estado 44. O—31

MAQUINAS DE ESCRIBIR, GArantidas, desde $ 200, se vende en Estado 44. O-31

CAJAS REGISTRADORAS, COMposturas, hacemos de gran precisión, prontitud, garantía, barato. Estado 44. O-31

FABRICA DE MUEBLES EN plena producción con todas sus maquinarias y largo contrato, se vende. San Diego 1886. O-21

PIANO COMPRO, MAQUINARIA bronce, $ 1,000 hasta $ 2,000, según marca, y menaje casa, pago contado. Casillo 3056. 17-o

CAJA REGISTRADORA ELECtrica, se vende de ocasión. Estado 44. O-31

SE VENDEN MUEBLES MUY BAratos, casita 24. Chiloé 1740. O-17

VENDO BILLIAR Y UTILES DE cocinería. Eyzaguirre 1020. O-17

GRAN SURTIDO EN SILLAS DE comedor con asientos cartón piedra, madera, junco y cuero, desde $ 85 docena. Ventas por mayor y menor. Mueblería El Tigre, San Diego 1886. O-21

APARADOR ALTO, 12 SILLAS DE comedor y un catre para niño se venden en Moneda 3149. 19-o

PIANOS ALEMANES HARTmann y Sohn, recibió César Rau, Moneda 1375. O-17

PIANOS BREWSTER, TRES PEdales, últimos modelos, recibió César Rau, Moneda 1375. O-17

PIANOS ALEMANES, NUEVOS Y con poco uso, desde $ 750, ofrece garantidos. César Rau, Moneda 1375. O-17

PIANO 1|4 DE COLA "APOLLO Dresden", flamante, ocasión única, ofrece César Rau, Moneda 1375. O-17

PIANOS, AUTO-PIANOS, ARMOnios, fonolas y toda clase de instrumentos nuevos y usados, ofrece César Rau, Moneda 1375. O-17

PIANOS, COMPOSTURAS, AFInaciones, especialidad auto-pianos. Trabajos garantidos, materiales importados. Taller y almacén de pianos César Rau, Moneda 1375. O-17

AUTO-PIANOS BREWSTER, ULtimos modelos, recién llegados, ofrece César Rau, único agente. Antes de comprar, visite esta casa. Moneda 1375. O-17

315 CARMEN, CASA FAURE, fábrica de cocinas. Antigua Hemette. O-17

315 CARMEN, COCINAS IMPORtadas de las mejores marcas, recién llegadas. O-17

315 CARMEN, COCINAS PARA haciendas, hoteles, hospitales y particulares. O-17

315 CARMEN. MARCAS PARA animales y para astas, según pedidos. O-17

315 CARMEN, COCINAS ECONOmicas con batería completa, por sólo $ 65. O-17

315, CARMEN, COCINITAS IMportadas para desayuno y once muy manuales. O-17

315 CARMEN ASCENSORES, monta-platos. Tornos para cocinas. Pídanse presupuestos. O-17

315 CARMEN, COCINAS PORTAtiles para faenas agrícolas. Puertas para potreros. O-17

315 CARMEN. CARBONERAS PAra cinco sacos, tarros para basureras. O-17

315 CARMEN. ESTANTES PARA ollas, mesas, mesones, taburetes, escaleras, pisos. O-17

315 CARMEN. LAVAPLATOS, hornillas para carbón de espino. Porta-tapas. O-17

315 CARMEN. BATERIAS DE cocina. Aluminio, acero y fierro enlozado. O-17

315 CARMEN. ESCALERAS DE tijera. Muebles para cocinas y reposteros. O-17

315 CARMEN. BRASEROS PARIsienses. Leñeras, escobas, escobillas, escobillones, Plumeros. O-17

315 CARMEN. ESTANTES DE fierro para maceteros. Calentadores para baños. Plumeros. O-17

315 CARMEN. OLLAS INGLESAS acero, pies de fierro para lavatorios. O-17

315 CARMEN. BALDES PARA carbón, jarros, tazas, recipientes para lavatorios. O-17

315 CARMEN. SECADORES INdependientes para platos. Cocinitas para inquilinos. O-17

315 CARMEN. HORNOS PARA gas y carbón. Estufas importadas. O-17

315 CARMEN. COCINITAS IMportadas para calefacción, leña y coke. O-17

GRAN PIANO "PLEYEL", DE dos teclados y un hermoso escritorio antiguo de caoba, en perfecto estado, vendo Sotomayor 731. 1197-21-O.

OCASION: VENDO DORMITORIO importado, cortinajes granates, juego copas bacará, par catres bronces, cuadros al óleo. Catedral 1289. 1190-17-O.

AMOBLADO SALON Y ALFOMbra vendo muy barato. Nataniel No. 453. o-17

MUEBLES EN TODOS LOS ESTIlos con maderas nacionales y extranjeras. Precios módicos. La London, Arturo Prat 353. o-16

MUEBLES ESTILOS ANTIGUOS, colonial, tipos de alta novedad le fabrica La London, Arturo Prat No. 353. 1212-o-16

BUENOS MUEBLES VENDO, Por ausentarme del país. Carmen N.o 191. o-19

PIANOS, AUTOPIANOS, AFINA, compone, Osorio, Huérfanos 1985. Teléfono Inglés 1495. o-17

RELOJES MUEBLES, SILLAS, catres vende pagadera mensual, indique domicilio, C. S. Casilla 3862. o-16

MEDICINA

LLEGO POMADA SANTA, CURA heridas, hinchazones, quemaduras, almorranas, etc. Depósito, Droguería Daube, y Botica Arturo Prat 1401. 21-o

NERVIOSOS, NEURASTENICOS, cansancio cerebral, impotencia. Su gran remedio "Cerebrol", llegó: Daube y Cía., y Botica Bruselas. O-31

DENTISTA ALAMEDA 383 (BAjos), planchas para masticación, perfectas, desde treinta pesos, puentes, coronas, tapaduras porcelana, platino, precios módicos. Trabajos muy rápidos, personas ocupadas. Atiende Domingo, de 8 a 11. 2-Nov.

HERCULINA (TABLETAS) ES poderoso reconstituyente para ancianos y debilitados. Pídase en las boticas. o-29

BOTICA BOSTON BANDERA 801 esquina San Pablo. o-18

SAL DE FRUTA ENO, $ 8.20; SAL de Carlsbad Proot, $ 5.80. o-18

NEOSALVARSAN ALEMAN LEgítimo, $ 46; serie completa, o-18.

HECTINA A $ 11.90 HECTINA B. $ 12|50. o-18.

TISPHORINA, TARRO GRANDE, $ 6; Fosfatina, $ 3.50. o-18.

URODONAL, $ 8.50; ASCOLEINA, Rivier, $ 4.80. o-18

HARINA NESTLE, 2.90; HORlick, frasco, 1 libra, $ 5.80. o-18

TRICOFERO DE BARRY, 4.30; Polvos Oriza, 3.60. o-18

JABON DE ROSS, 1.40, BOTICA Boston Bandera 801. o-18

$ 15 CREMA NATURAL PARA quitar arrugas y rellenar partes hundidas, cuello y cutis. Pasaje Matte 40. O-17

$ 25 TINTURA "WINTER", TIñe instantáneamente pelo y barba (castaño-negro), inofensiva y limpia. Pasaje Matte 40. O-17

$ 15 COLDCREAM ESPECIAL para masaje, frasco grande. Pasaje Matte 40. O-17

$ 2 EXTERMINADOR INSTANtáneo de insectos: moscas, pulgas, chinches y cucarachas; fácil y limpio. Pasaje Matte 40. O-17

$ 4 AFIRMADOR DENTADURAS artificiales. Pasaje Matte 40. O-17

$ 20 POLVOS COZA CONTRA LA embriaguez. Pasaje Matte 40. O-17

$ 5 EL MARAVILLOSO LIBRO titulado "Los Prodigios del Santísimo Cristo de la Agonía de Limpias". Pasaje Matte 40. O-17

$ 10 TRATAMIENTO PARA hermosear y hacer crecer las pestañas. Pasaje Matte 40. O-17

$ 1.50 PAQUETE ANILINAS PAra teñir géneros seda, lana, hilo y algodón negros y colores. Pasaje Matte 40. O-17

BOTICA BELGA SIGUE CON sus bajos precios atrayendo enorme concurrencia. O-17

¿LA PRIMERA FARMACIA DEL barrio, la conoce usted? Es la Botica Belga. O-17

LAS MAS DISTINGUIDAS FAMIlias del barrio compran en la Botica Belga. O-17

ECONOMICE USTED DINERO Y salud. Botica Belga, despacha bien pronto y barato. O-17

BOTICA BELGA, ATIENDE CON preferencia el despacho de recetas a sociedades obreras. O-17

LOS GREMIOS DE TRABAJO encontrarán atención esmerada y económica en Botica Belga, San Diego 591. Abierta hasta las 11 de la noche. Domingos y festivos. O-17

BOTICA BELGA, SAN DIEGO 591, esquina Eyzaguirre. Continúa sirviendo su numerosa clientela con sus servicios de farmacéuticos experimentados. O-17

PERFUMERIA, REMEDIOS EXtranjeros, recetas despachadas fuera de competencia. Botica Belga. O-17

EVITA CAIDA DEL PELO Y suprime la caspa en 8 días. Perfume exquisito. Bálsamo Capilar. Laboratorio Pérez Barahona. Pasaje Matte 58. O-17

CREMA PARA MASAJES, SUAviza y blanquea piel; $ 3.50 caja. Pérez Barahona. Pasaje Matte 58. O-17

CREMA MANICURE.—$ 5 CAJA. Da a las manos hermoso color blanco, natural, suaviza, quita manchas y asperezas, instantáneamente. Pérez Barahona. Pasaje Matte 58. O-17

ROJO PARA TEÑIR LABIOS, cara y uñas, da color natural hermosísimo, desde $ 1.40 a 3 caja. Pérez Barahona. Pasaje Matte 58. O-17

¡PELUQUEROS! LLEGARON las famosas lociones Pérez Barahona, descuento por envase, violeta, jazmín, lila, etc. Pasaje Matte 58. O-17

JUVENTUD: NO MAS GONOrreas. Fuera contagios, salud, limpieza. Glóbulos Kadde, 4.40. Daube y Cía., Botica Belga. San Diego 591. O-31

TOS, ASMA. CURA SEGURA JArabe "Tossana". Doctor Giraud. Daube. Boticas. 1189-o-18

ENFERMEDADES DEL ESTOmago, obesidad, neurastenia, esterilidad, remedios infalibles. San Pablo 2019. 1224-O-17

JABON CASTILLA BORICADO Inglés "Vulcan" es el único legítimo. 1211-o-21

FACULTATIVOS Y PRINCIPALES matronas, recomiendan Jabón Castilla Boricado Inglés. 1211-o-21

JABON CASTILLA BORICADO, evita granos, espinillas e irritaciones cutáneas. 1211-o-21

OBJETOS PERDIDOS

HABIENDOSE EXTRAVIADO el certificado N.o 8425 queda nulo y sin efecto. O-18

OCUPACIONES

CONTADOR EXPERIMENTADO tiene disponible horas en la mañana y tarde. Dirigirse F. K., Correo 2, Casilla 4734. 703-o-24

AGENTES ACTIVOS, BUENA comisión, necesito. San Francisco No. 281. 873-o-17

FABRICA DE CONSERVAS DE Santa Inés, (Nos). Llama a su antiguo personal para iniciar próxima temporada. 18-d

COCINERA NECESITO. SANTO Domingo 1456. O-19

JOVEN PARA LA VENTA EN pastelería, se necesita. Tratar: Teatinos 42. De 2 a 4 P. M. O-17

NECESITO MAESTRO CERRAjero y oficial adelantado. Chacabuco 811. 19-o

AGRIMENSOR JOVEN QUE PUEda ayudar a levantar planos de hacienda vecina a la capital. Tratar, de 3 a 6 P. M. San Ignacio 423. 17-o

SERVIDUMBRES OFRECE "LA Veloz", Gálvez 253: buenas cocineras, 6 amas leche, niñeras, de piezas, comedor, mozos. 1080-O-17

EL HOTEL ATENAS NECESITA mozo para las piezas y comedores puertas adentro. Inútil presentarse sin recomendaciones. Bascuñán 233. O-16.

NECESITO JOVEN O SEÑORA que toque piano para academia de baile. Tratar San Diego 110, de 5 a 8 P. M. 1095-o-16

JOVEN CON BUENAS RECOmendaciones ofrécese para cualquiera ocupación decente. Dirección: Correo 3, G. C. O-16.

NECESITO COCINERA CON recomendaciones. San Pablo 3298. O-18

NECESITO URGENTE PINTOR y empapelador.—José Picó. San Diego 1440. O18

OFICIALES TAPICEROS ADElantados, necesito. Tapicería Nataniel 30. O-18

NECESITO AMA DE LECHE, con guagua de 3 a 4 meses. Herrera 1312. O-17

COCINERA FORMAL PUERTAS adentro necesito. Ejército 232. Tratar, 2 a 4. 17-o

SE NECESITA EMPLEADA PAra la mano, con recomendaciones, en Pedro de Valdivia 2658. o-17

CHAUFFEUR EXTRANJERO, SE ofrece, muy competente. Carrión 1928. 17-D

SE NECESITA PELUQUERO CON herramientas. Requinoa. José 2.o Lagos. O—18

NECESITO MOZO COMPETENTE para bar y restaurant. Independencia 1167. O-17

NECESITAMOS BUENAS COSTUreras entendidas en cortinas. Mueblería Inglesa, Dieciocho No. 80. 1158-o-17

TEATRO MUNICIPAL.— NECEsítanse 40 hombres para comparsas hasta las 7. Tendrán ocupación permanente. 1195-17-O.

NECESITO COCINERA JOVEN, recomendada para familia inglesa. Huérfanos 1886. 1192-18-O.

POLLERERA MUY COMPETENte, necesita urgente taller modista, Santa Isabel 377. 1191-18-O.

PALETOCERA MUY COMPEtente y corpiñeras necesito. Manuel Rodríguez 6377. 1166-17-O.

FARMACEUTICO DESEA REgentar en Santiago Apotekhe. Correo 7. 1167-O-17.

REPUJADOR EN METALES, soldador en bronce, dos bronceros, mecánico para estampas, tornero en bronce, dos fundidores y pulidores. Sociedad Fabril y Comercial de Providencia. Caupolicán 733. 1163-O-17.

SERVIDUMBRE, LA MEJOR DE Santiago. Pídala, Bandera 339. 1171-o-17

PINTOR DE LETRAS PARA Cartelones de teatro necesito. Inútil presentarse sin práctica. Independencia 1070. 1174-o-18

COSTURERAS COMPETENTES necesita fábrica ropa blanca. Santo Domingo 1040. 1202-o-19

CORTADORES DE CALZADO. — Enceñanza de técnica modelística según último sistema norteamericano, dejo listo en dos meses. Morandé 291, oficina 21, 2.o piso. 1209-o-18

ENGANCHE PARA ANTOFAGASta, necesito 200 trabajadores casados y solteros, tratar Kiosko Estación Alameda. Salida Miércoles 20. 1310-o-20

SE NECESITA UNA COSTURERA que sepa ojalar y embolsillar. Morandé 632. o-17

AYUDANTE MECANICO NECEcita Fábrica Europea de Escobillas y Brochas, Cóndor 1124.

TORNERO EN MADERA, O aprendiz sepa algo, necesita Fábrica Europea de Escobillas y Brochas, Cóndor 1124. 1229-o-17

SEÑORITA PRACTICA EN CONtabilidad con referencias comerciales y certificados de competencia y conducta, se necesita. Presentarse de 9 a 11 de la mañana en Andes 2714. 1230-o-18

COCINERA COMPETENTE QUE sepa cocina italiana buen sueldo. Independencia 1895. o-19

SE NECESITAN AYUDANTES para modista, bien competentes. Calle Fernando 1120. 19-o

NECESITO HERRERO MECANIco. Avenida Matta 950. 17-o

DULCERO COMPETENTE, ACTIvo, ofrécese como ayudante. Correo Central. o-19

NECESITO JOVENCITO QUE tenga alguna práctica en contabilidad. Casilla 3222. o-18

MAESTROS CARPINTEROS NEcesito. Dirigirse, Molino Castagneto, Mapocho esquina Manuel Rodríguez. o-18

SACADOR DE PUNTERA NECEsita Delicias 2701. o-16

PRESTAMOS DE DINERO

MORENO, FRITZ Y Cía. PREStamos hipotecarios. Descuentos de letras. Préstamos con fianza, tramitaciones con Fisco. Municipalidades. Encargos de provincias, comisiones en general. Moreno Fritz y Cía., Bandera 154, tercer piso. Casilla 3360. O-17

DINERO PRESTO AL 1, INCLUSO sobre fundos. Aníbal Labarca Felliú, Bandera 78. O-17

DINERO HAY LISTO PARA COlocar en partidas desde $ 2,000 a $ 50,000 en primeras y segundas hipotecas. Negocios rápidos.— Ramón Guzmán, Huérfanos 1250. O-19

$ 1,000, 2,000, 5,000 HASTA 50,000 facilito con garantía hipotecaria; negocio rápido. — Moreno Fritz, Bandera 154. o-19

DINERO PARA OPERACION RApida, suspender embargos, anticipos de fondos para gastos judiciales, etc., facilitan, Moreno Fritz, Bandera 154. o-19

¡¡DINERO!! FACILITO POR muebles, pianos, etc. San Diego 167. o-19

PROFESIONES E INDUSTRIAS

IMPRENTAS: EN LA IMPRENta San Diego 1148, Teléfono Inglés 23 (Matadero), está el nuevo taller de vaciar cuchillas y toda clase de herramientas, a cargo del ex-vaciador de la Plaza Almagro. Ordenes por teléfono y será inmediatamente atendido.

ZURCIDOS INVISIBLES, ESPEcialidad virar trajes caballeros. Transformaciones. Cóndor 1158. 25-Oct.

ANALISIS DE ORINA. INYECciones mercuriales. (Intravenosas). Precios convencionales. Recoleta 701. 702-O-17

VENDO INDUSTRIA FABRICAción completa de pilas eléctricas, tipo Leclanché. Av. Yungay 3129. 18-o

SE CONFECCIONAN TRAJES, corsées, sombreros, ropa blanca bordada, córtanse moldes, trabajos garantidos. Delicias 2816. O-18

EXAMEN DE LA VISTA GRAtis por un especialista diplomado en Estados Unidos. O-17

CASA OPTICA ROTTERS, ANTEojos, lentes muy baratos, exactitud en recetas de oculistas. O-17

NO COMPRAR ANTEOJOS SIN examinarse la vista en la casa óptica. Ahumada 264. O-17

ENJUNCO Y COMPONGO SILLAS a domicilio. Escríbame. León Prado 485. 18-o

A DOMICILIO COMPONGO SOMmiers. Llámeme. Ñuble 650, pasado Víctor Manuel. 17-o

PROPUESTAS

DIRECCION DE OBRAS PUBLIcas. — Pídense propuestas públicas para ejecutar las obras de agua potable de Lautaro y proveer los materiales necesarios para ellas. Las propuestas se abrirán el 30 de Noviembre próximo, a las 3 P. M., en la Inspección General de Hidráulica. Los interesados pueden consultar las bases de licitación y demás antecedentes en la mencionada oficina de 1 a 4 P. M. — Santiago, 25 de Setiembre de 1920. — El Secretario General. 25-Oct

DIRECCION DE OBRAS PUBLICAS.—Pídense propuestas públicas para la construcción de la prolongación del puente Mataquito en Morrillos, las que se abrirán el 20 de Octubre, a las 15 horas (3 P. M.) Bases y antecedentes pueden consultarse en la Inspección de Puentes y Caminos, donde se abrirán las propuestas.—Santiago, 6 de Octubre de 1920.—El Secretario General. O-20

DIRECCION DE OBRAS PUBLICAS.—Pídense propuestas públicas para la provisión de 46,000 kilos de fierro en barras para puentes carreteros, las que se abrirán el 21 de Octubre a las 15 horas (3 P. M.) Bases y antecedentes pueden consultarse en la Inspección de Puentes y Caminos.—Santiago, 6 de Octubre de 1920.—El Secretario General. O-20

DIRECCION DE OBRAS PUBLICAS.—Pídense propuestas públicas para la construcción del puente Ñipas sobre el río Itata, las que se abrirán el 29 del presente, a las 3 P. M. Bases y antecedentes pueden consultarse en la Inspección de Puentes y Caminos donde se abrirán las propuestas. Santiago, 8 de Octubre de 1920.—El secretario general. O-24.

DIRECCION DE OBRAS PUBLICAS.—Pídense nuevas propuestas públicas para la construcción de un puente sobre el río Limarí, en Ovalle, las que se abrirán el 22 de Octubre a las 15 horas (3 P. M.) Bases y antecedentes pueden consultarse en la Inspección de Puentes y Caminos, donde se abrirán las propuestas.—Santiago, 6 de Octubre de 1920. — El Secretario General. O-20

CEMENTERIO GENERAL. — Se piden propuestas cerradas para la provisión de 100 planchas de mármol de 0.63 por 0.64 y 400 de 0.53 por 0.74, pulidas, de dos centímetros de grueso y en conformidad a las demás condiciones que pueden consultarse en las oficinas del establecimiento. Las propuestas se abrirán a presencia de los interesados que concurran, el Viernes 22 del presente a las 11 A. M. —La Administración. 1162-o-17

DIRECCION DE OBRAS PUBLICAS.—Pídense propuestas públicas para la terminación de las zanjas de la aducción del agua potable de Iquique y colocación de todo el material de cañerías contratadas para la aducción, red y ramales del ferrocarril. Las propuestas se abrirán el 15 de Noviembre próximo, a las 3 P. M., en la Inspección General de Hidráulica. Los antecedentes pueden consultarse en dicha oficina diariamente de 1 a 4 P. M.—Santiago, 15 de Octubre de 1920.—El Secretario General. n-5

REMATES

REMATE DEL ALMACEN ABARROTES, calle Lira 1278, el Lunes 18, a las 2 P. M. — Por conclusión de negocio. Hay: Instalaciones: Estanterías, mostradores, balanzas, mostrador, un molinillo para café, una romana 500 kilos, vidrieras tendidas y paradas, etc., etc. Mercaderías: Conservas, tarros aceite de uno y dos litros, 6 quintales harina flor, maíz, granza, sal, azúcar, gran surtido fideos, 1|2 saco buen café entero, frejoles, 20 kilos clavos alambre y muchos otros artículos largo de enumerar. Un surtido de artículos de paquetería y para colegiales. Varios: Una montura inglesa, escritorio, aparador, mesas, catre fierro con bronce, veladores, cocina económica, buena caja para carpintero, etc. Botellas, barriles, barricas, tambores y cajones vacíos, etc. y muchos otros a la vista el día del remate. — Neftalí 2.o Arce, Martillero público. Ordenes: Moneda 2490. y en mi oficina: Gálvez 253.

REMATE DEL ALMACEN ABARROTES y parte del menaje de casa del señor E. Godoy Z. Hoy Domingo 17, a la 1.30, calle Covadonga esquina de Bulnes. Por ausentarse de San Bernardo. — Neftalí 2.o Arce, Martillero público. Ordenes: Moneda 2490. Oficina: Galvez 253. 1226-0-17

PROPIEDADES

$ 15.000 SAN FRANCISCO 1286, 6 piezas, hall, patio 10 por 30, con facilidades pago. Tratar: Huérfanos 1250. O-17

PROPIEDADES EN TODOS LOS barrios, centrales, vendo ocasión, renta, habitación, fundo, chacras, administro. Se practican tasaciones, planos, presupuestos. — Jesús 2.o Elguín M., Galería Alessandri 17-A, entrada por Bandera 242. -O31

VENDO OCASION SAN BERNARDO, casa-quinta, central. Urmeneta 350. 832-O-17

A CINCO AÑOS PLAZO VENDO sitios: Tratar: calle Sevilla 1285. 17-o

VENDO O PERMUTO PROPIEDAD en La Cisterna a 1 cuadra del tranvía, de 60x105, todo plantado, cerrado, agua potable y luz eléctrica. Dirigirse a M. M., Correo 3. Casilla 5003. O-17

COMPRO DE OCASION CASITA o chalet en San Bernardo, de $ 8,000 a $ 15,000. Dirección: R. Jarpa. Covarrubias 3423. O-17

VENDO CASA EXTENSA, CENTRAL. Sin agentes. A. P., Correo Central. O-17

$ 15,000 VENDESE, SIN AGENTE: cómoda casa, diez piezas, dos patios, una cuadra de Alameda, Campo de Marte 184. Tratar: Catedral 2736. o-18

$ 15.000 VENDO LINDA PRODUCTIVA quinta 3,500 metros, toda plantada flores. Casilla 1291. O-18

ADMINISTRACION DE PROPIEDADES. Cobranzas de arriendos, recibe: M. E. Gómez. — Huérfanos 1235. 20-o

COMPRO QUINTA EN AVENIDA Macul, siendo precio comercial el negocio efectúase rápidamente. — C. I. B. Casilla 1728. 17-O

VENDO SITIOS Y CASITAS EN Los Leones. Facilidades pago. — Francisco 2.o Célis, calle La Bolsa 27-B. O-19

VENDO CASITAS, CALLE PErez Valenzuela, media cuadra carros Providencia. Facilidades pago.—Francisco 2.o Célis, calle La Bolsa 27-B. O-17

OFICINA COMERCIAL DE NEgocios establecidos, ofrecemos vender los siguientes hoteles, almacenes de menestras, restaurants, industrias varias. Bandera 78, oficina 24. 17-O

NEGOCIOS, SI DESEA VENDER, ofrézcalo a la Oficina Comercial, Bandera 78, oficina 24. 17-O

NEGOCIOS, SI DESEA COMPRAR diríjanse Oficina Comercial, Bandera 78, oficina 24. 17-O

REMATES DE NEGOCIOS ESTAblecidos efectúa la Oficina Comercial. Anticipando fondos para los Gastos. Bandera 78, oficina 24. 17-O

OFICINA COMERCIAL ESPEcial para cobranzas, anticipa el valor de las cuentas que sean de firma solvente. Bandera 78, oficina 24. 17-O

COMERCIANTES, AGRICULTOres, industriales, profesionales, etc. Pidan prospectos de condiciones y tarifa por cobranzas que efectúa la Oficina Especial de Cobranza. — Bandera 78, oficina N.o 24. 17-O

OFICINA JURIDICA Y CONSEjos de abogados. Bandera 78, oficina N.o 24. Se encarga de toda tramitación judicial. Defensas de juicios, particiones de herencias, posesiones efectivas y anticipa fondos para los gastos, siendo toda consulta gratis, garantizamos el éxito de cuanto asunto se nos encomiende. 17-O

OFICINA COMERCIAL DE TRAmitaciones bancarias en acciones, bonos, préstamos hipotecarios y particulares, a bajo interés. Bandera 78, oficina 24. — Somodevilla y Cía. 17-O

PROPIEDADES: LAS SIGUIENtes ofrece en venta la Feria, Bandera 78, oficina 24. 17-O

$ 3.000, SITIOS EN AVENIDA Centenario, 20 por 70. Otro en Cuevas, dos cuadras Matta. Otro en Pedro Lagos, una cuadra Santa Rosa, y varios en diferentes poblaciones y distintas dimensiones. Véndense Feria, Bandera 78. Oficina 24. 17-O

$ 5.500, CASITA CAL Y LADRILLO, Pedro Lagos, cuatro cuadras Matta, vende Feria, Bandera 78, Oficina 24. 17-O

$ 6.000 SITIO EN LA CALLE INglaterra, cerrado de murallas, fácil de edificar, vende Feria Bandera 78. Oficina 24. 17-O

$ 6.000 CASA EN ÑUÑOA, 5 PIEzas, a cuatro cuadras carros, vende Feria Bandera 78. Oficina 24. 17-O

$ 6.000 CASA GERMAN RIESCO, 4 piezas, servidumbre, etc. Dos cuadras de carros, vende Feria Bandera 78, Oficina 24. 17-O

$ 6.000 CASA CON SITIO PLANtado, 5 piezas, media cuadra de carro, véndese Feria Bandera 78. Oficina 24. 17-O

$ 8.000, CASA CALLE SAN RAfael, una cuadra Matta, 4 piezas, servidumbre, vende Feria Bandera 78. Oficina 24. 17-O

$ 8.000 CHALET EN SAN BERnardo, muy plantado, 4 piezas, servidumbre, etc., vende Feria Bandera 78. Oficina 24. 17-O

$ 8.000 Y $ 10.000, QUINTAS EN Cisterna, muy plantadas, casas y jardines, vende Feria Bandera 78. Oficina 24. 17-O

$ 12.000 QUINTA EN ÑUÑOA.— Produce $ 5.000 en frutas, vende Feria Bandera 78. Oficina 24. 17-O

$ 15.000 CASAS EN CUEVAS, Franklin, dos cuadras carros, comodidades y servidumbres, vende Feria Bandera 78. Oficina 24. 17-O

$ 18.000 CASAS EN BASCUÑAN Guerrero, otra en Cueto, otra en Ñuñoa, vende Feria Bandera 78. Oficina 24.

$ 19.000 CASA QUINTA EN LOS Guindos, cal y ladrillo, plantaciones, vende Feria Bandera 78. Oficina 24. 17-O

$ 20.000 CHACRITA 8 CUADRAS planas, regadas, viñas, plantaciones, casas 1 1|2 legua estación San Francisco, vende Feria Bandera 78. Oficina 24. 17-O

$ 20.000, CASA MOLINA, TRES cuadras Alameda, 6 piezas, luz y alcantarillado, reconoce deuda Caja Ferrocarriles, véndese Feria Bandera 78, oficina 24. 17-O

$ 21.000 EXTENSA CASA CAL Y ladrillo, 6 grandes piezas, servidumbre, etc., vende Feria Bandera 78. Oficina 24. 17-O

$ 25.000 CHACRA EN SAN FERnando, 20 cuadras, estación y 25 de extensión, casa, plantaciones.— Vende Feria Bandera 78. Oficina 24. 17-O

$ 25.000 LINDA CASA AVENIDA Inglaterra, 12 piezas, extenso patio y gran sitio. Facilidades de pago. Vende Feria Bandera 78. Oficina 24. 17-O

$ 40.000 CASA ESQUINA CON 16 casitas más. Santa Rosa, produce renta, facilidad de pago, véndese Feria Bandera 78, Oficina 24. 17-O

$ 45.000 GRUPO DE TRES CAsas de renta, barrio Estación Central, propia empleado Ferrocarriles, fraccionadas 15.000 pesos c|u., vende Feria Bandera 78. Oficina 24. 17-O

$ 50.000 CASA 10 PIEZAS, SERvidumbre, Chacabuco, tres cuadras Alameda, vende Feria Bandera 78. Oficina 24. 17-O

$ 55.000 CASA PIO X, 14 PIEZAS, gran patio, sitio y arboledas, vende Feria Bandera 78. Oficina 24.

$ 60.000 FUNDITO A DOS LEguas de San Francisco Mostazal. 24 cuadras planas, regadas, casas, bodegas, viñas, reconoce deuda de $ 20.000, a largo plazo, saldo facilidades, vende Feria Bandera 78. Oficina 24. 17-O

$ 80.000 CITE, MAS DOS CASItas Camilo Henríquez. Produce $ 1.250 mensual, vende Feria Bandera 78. Oficina 24. 17-O

$ 185.000 CHACRA, 20 MINUTOS Plaza de Armas, 30 cuadras planas, regadas, 3 regadores propios, facilidades de pago, vende Feria Bandera 78. Oficina 24. 17-O

$ 200,000 LINDA, ESPACIOSA casa de gran porvenir, 1 1|2 cuadra edificada en casitas de renta, barrio comercial, frente Matadero, reconoce deuda bancaria, facilidades de pago, vende Feria Bandera 78. Oficina 24. 17-O

PROPIEDADES QUIEN DESEE comprar diríjase a la Feria Bandera 78, Oficina 24. — Somodevilla y Cía. 17-O

$ 280,000, FUNDO EN PUENTE Alto (Bajos de Mena), extensión 50 cuadras, buenos terrenos, casas viejas y varias posesiones para inquilinos, véndese. Agustinas 1150, oficina Tapia Miranda. O-17

$ 90000, CHACRA EN SANTIAgo, extensión siete cuadras más o menos. Casas, bodegas y galpones para lechería. Debe $ 30,000, Banco Hipotecario de Chile. Al contado $ 25,000, resto a plazo, véndese. Agustinas 1150, oficina Tapia Miranda.

$ 470000, FUNDO EN LA COmuna de Alhué, a once leguas de Rancagua, extensión 3,000 cuadras, buenos terrenos, casas, muchas posesiones, bodega y galpones. Deuda $ 50,000. Facilidades de pago, véndese. Agustinas 1150, oficina Tapia Miranda. O-17

$ 320000, FUNDO CERCA DE estación Villa Alegre, son 400 cuadras regadas, abundante agua. Buenas casas, bodegas. Debe $ 80,000 Caja Hipotecaria. Por el resto se dan facilidades de pago y se acepta casas de renta, véndese. Agustinas 1150. Oficina Tapia Miranda. O-17

$ 150000, FUNDO EN TALCA (ramal a San Clemente) extensión 140 cuadras planas, regadas, casas regulares, 5 posesiones. Deuda $ 40,000 Caja Hipotecaria. Se dan facilidades de pago, véndese. Agustinas 1150, oficina Tapia Miranda. O-17

$ 190000 CHACRA EN MAIPU, extensión 30 cuadras bien regadas. Casas espléndidas, galpones y corredores. Deuda 50,000 pesos Banco Garantizador de Valores; bonos al precio de plaza, véndese. Agustinas 1150, oficina Tapia Miranda. O-17

$ 350000, FUNDO EN LIGUA, con estación inmediata, extensión 400 cuadras entre plan y lomaje suave. Espléndidas casas, bodegas y posesiones. Debe $ 50,000 a Caja Hipotecaria, véndese. Agustinas 1150, oficina Tapia Miranda. O-17

$ 38000, ALONSO OVALLE, A un paso de Alameda, propiedad vieja fácil de reparar. Consta de 9 piezas, 3 dependencias, hall y patio. Debe $ 6,000 Caja Hipotecaria, véndese. Agustinas 1150, oficina Tapia Miranda. O-17

$ 14000 CHILOE, CERCA AV. Matta, casa con 3 piezas nuevas, material sólido varios cuartos más, un patio con árboles y bonito parrón. Debe $ 3,000 Banco Hipotecario de Chile, resto al contado, véndese. Agustinas 1150, oficina Tapia Miranda. O-17

$ 90000 MONEDA, CERCA BRAsil, espléndida casa dos pisos independientes. Debe $ 30,000 Caja Hipotecaria, por el resto se dan facilidades, véndese. Agustinas 1150, oficina Tapia Miranda. O-17

$ 45000, SAN MARTIN, PRIMEra cuadra, casa 6 piezas, 3 dependencias y 2 patios, véndese. Agustinas 1150, oficina Tapia Miranda. O-17

$ 90000 CARMEN CERCA DE Alameda, espléndida casa dos pisos independientes. Debe $ 20,000 Banco Hipotecario de Chile, véndese. Agustinas 1150, oficina Tapia Miranda. O-17

$ 45000, HERRERA CERCA DE Rosas, elegante casa 8 piezas, 3 dependencias, vestíbulo, dos patios, parrón, gallinero, horno, galpón, luz eléctrica, véndese. Agustinas 1150, oficina Tapia Miranda. O-17

$ 95000, VERGARA, CASA ESquina, bajos y altos independientes y garage. Deuda Caja Hipotecaria. Al contado 60 000 pesos, véndese. Agustinas 1150, oficina Tapia Miranda. O-17

$ 65000 VILLAVICENCIO, CASA un piso, muy cómoda, bastantes piezas y 3 patios, véndese. Agustinas 1150, oficina Tapia Miranda. O-17

$ 110000, HUERFANOS, CERCA Plaza Brasil, casa dos pisos independientes, vendo. Agustinas 1150, oficina Tapia Miranda. O-17

$ 85000, CATEDRAL, CASA-HAbitación un piso, esquina cochera y caballerizas, véndese. Agustinas 1150, oficina Tapia Miranda. O-17

$ 35000 SANTA MONICA, COmoda casa un piso, 7 piezas, dependencias y 2 patios, luz eléctrica véndese. Agustinas 1150, oficina Tapia Miranda. O-17

$ 170000 LORD COCHRANE, cerca Alameda, extensa casa un piso, 14 habitaciones, 6 dependencias, 3 grandes patios y cochera, véndese. Agustinas 1150, oficina Tapia Miranda. O-17

$ 145000, AGUSTINAS, MUY central, elegante casa esquina, muy cómoda, dos pisos independientes, puerta falsa y local para hacer garage, véndese. Agustinas 1150, oficina Tapia Miranda. O-17

$ 70000 COMPAÑIA, INMEDIAta a Brasil espléndida casa habitación, un piso, 12 piezas, dependencias, hall y dos patios, véndese. Agustinas 1150, oficina Tapia Miranda. O-17

$ 45,000, JUAREZ, EXTENSA propiedad con 8 grandes piezas gran huerto. Construcción antigua sólida, adecuada para industria, taller, fábrica, etc.— Guzmán, Silva y Cía. Huérfanos 1243. O-18

CONSTITUCION, CERCA DARdignac. Sitio con cierros y murallas. Mide 8 por 60 metros. Precio $ 11,000. Guzmán, Silva y Cía. Huérfanos 1243. O-18

$ 15,000 SAN FRANCISCO, GRAN sitio de 16x27 metros, 6 piezas grandes W. C., cocina y gallinero. Guzmán, Silva y Cía., Huérfanos 1243. O-18

$ 30,000 ROSAS, CASA CON 10 piezas servicios, 3 patios, huerto. Mide 10x70 metros. Guzmán, Silva y Cía. Huérfanos 1243. O-18

$ 35,000 SANTA FILOMENA, CAsa de un piso a la calle y dos al interior, almacén en la esquina. Guzmán, Silva y Cía. Huérfanos 1243. O-18

$ 170 000 GRAN SITIO EN CIENfuegos, cerca Delicias, extensos galpones. Superficie: 1,800 metros. Facilidades pago. Jorge Cristi S., Huérfanos 1153. O-18

$ 130,000 EN EJERCITO, RESIdencia un piso con 18 habitaciones, mide 18x50 metros. Jorge Cristi. Huérfanos 1153. O-18

$ 65 000 AV. MACUL, HERMOSA quinta 5,000 metros, chalet 2 pisos. Deuda hipotecaria. Jorge Cristi. Huérfanos 1153. O-18

$ 20.000 CALLE COPIAPO CASA dos pisos, produce 200 pesos mensuales. Jorge Cristi. Huérfanos 1153. O-18

$ 50.000 CUMMING, CASA FLAmante, parquet instalaciones completas. Especial para novios. Jorge Cristi. Huérfanos 1153. O-18

$ 45 000 CASTRO, 11 HABITAciones, servicios, 2 patios. Deuda, 10,000 pesos Caja Hipotecaria. Jorge Cristi. Huérfanos 1153. O-18

$ 18.000 ÑUÑOA, AV. SAN GREgorio, 12 habitaciones, mide 13x30 metros. Jorge Cristi. Huérfanos 1153. O-18

290.000 FUNDO SAN CARLOS, 750 cuadras, tasado en 540,000, 300 regadas abundantemente con canal propio equivalente 200 regadores; casas, galpones y posesión. Permútase indistintamente. Labarca Feliú, Bandera 78. O-17

9.500 GUANACO, CHACRITA 1½ cuadras, notables cierros, casa, industria propio que da $ 1 500 anuales, espléndida para obra ladrillos criadero aves, cerdos, frutillar, chacarería, tiene parrón y árboles; 3,000 contado. Labarca. O-17

600 000 SANTA ROSA, GRAN propiedad renta; produce 80 000 anuales y próximamente a 100,000, Admito permuta menor valor. Labarca Feliú. O-17

60.000 SAN DIEGO, PROXIMO Alameda, con almacén y 15 piezas. Labarca Feliú. O-17

95,000 LIRA, 18x65, CASA-HABItación y extensos galpones de 2 pisos y subterráneos y portón independiente para industria. Casa 8 piezas familia, 5 servicios, hall, luz eléctrica. Labarca Feliú. O-17

90.000 SERRANO, LUJOSA REsidencia, dos pisos, cerca Alameda, hermoso hall. Labarca Feliú. O-17

$ 36,500 REGALO CITE NUEVA con dos almacenes. Mapocho 1420, entre San Martín y Amunátegui y frente Bodega Ferrocarriles. Porvenir estupendo. Once importantes reparticiones Gobierno rodeándola; produce 5,600. Producirá 7,000 próximamente. Indistintamente véndese sus frentes por Mapocho e Infante. Podría transformarse en dos casas habitación o para bodegas comerciales e industriales. Labarca Feliú. O-17

8,000 VIÑA DEL MAR, CASITA nueva que, con mil pesos, conclúyese. Saneada. Labarca Feliú. O-17

5,000 LA CISTERNA, ½ CUAdra del tranvía, 32x32, esquina, 2 piezas, comedor, pesebreras con comedero fierro, huerto, parrón, enmaderado y pintado, 100 árboles alcochofal, flores finas; 3,000 contado, resto mensualidades, sin intereses. Labarca Feliú, Bandera 78. O-17

$ 230,000 DELICIAS, EDIFICIO ladrillos, 3 pisos, compuesto de 2 almacenes y espléndida casa con 12 habitaciones y todo servicio, hall, galerías, parquets, decoraciones.—Ramón Guzmán, Huérfanos 1250. O-17

$ 210,000, CARRERA, INMEDIAto Delicias. Supeficie 1,100 metros. Espléndida construcción de dos pisos, compuesta de bajos con 16 habitaciones, servicio, galerías, hall y dos patios con jardín y árboles. Altos, 12 habitaciones, dependencias, hall, galerías, etc. — Ramón Guzmán, Huérfanos 1250. O-17

$ 200,000 AVENIDA REPUBLIca, cerca de Delicias. Buena casa habitación, dos pisos, 16 piezas, hall, dos patios, garage, etc. Ramón Guzmán, Huérfanos 1250. O-17

$ 145,000 DELICIAS, PROPIEdad de renta compuesta de dos almacenes con 6 piezas cada uno y patio; y casa en altos con 20 habitaciones, servicio, hall y galerías. Produce 1,500. Ramón Guzmán, Huérfanos 1250. O-17

$ 145,000 AGUSTINAS ESQ. DOS casas bajos, 9 habitaciones y servicio altos 5 habitaciones servicio. Decoraciones. Ramón Guzmán, Huérfanos 1250. O-17

$ 135,000, SANTO DOMINGO, SUperficie 900 metros. Edificio ladrillo y tabique, dos pisos, bajos, 10 habitaciones, servicio, patios mosaico; altos, 10 habitaciones, galerías.—Ramón Guzmán, Huérfanos 1250. O-17

$ 100,000, SANTA ROSA, INMEdiata Delicias. Superficie 10 por 65. Bajos, dieciséis habitaciones, servicio, 3 patios. Altos, 6 habitaciones, galerías, etc.—Ramón Guzmán, Huérfanos 1250. O-17

$ 100.000 AV. P. VALDIVIA. Sup. 50x100 metros. Linda casa quinta 18 habitaciones, servicio, arboledas, jardines. Ramón Guzmán, Huérfanos 1250. O-17

$ 90,000, CARMEN, INMEDIATO Delicias, casa habitación con renta. Bajos 10 habitaciones, servicio, dos patios mosaico y quinta con jardín. Altos, 9 habitaciones y servicio, galerías.—Ramón Guzmán. Huérfanos 1250. O-17

$ 75,000 LIRA, INMEDIATO DElicias. Espléndida casa residencia de dos pisos. Ramón Guzmán.—Huérfanos 1250. O-17

$ 75,000 AV. MIGUEL CLARO; cerca Providencia. Superficie: 14 por 50 metros, chalet de ladrillos, 15 habitaciones, servicio, jardín y huerto. Ramón Guzmán. Huérfanos 1250. O-17

$ 65.000 AV. SEMINARIO SUperficie 15 por 70. Gran chalet de ladrillos, 11 habitaciones, servicio, entrada para autos, jardín árboles frutales. Ramón Guzmán A., Huérfanos 1250. O-17

$ 65,000 CATEDRAL, SUPERFIcie 12 por 63 metros. Edificio un piso, sólido, 10 habitaciones, servicio, 3 patios, mosaico. Ramón Guzmán, Huérfanos 1250. O-17

$ 58,000 ECHAURREN, INMEdiato Delicias, dos casas, 7 habitaciones cada una y servicio, cada una. Ramón Guzmán, Huérfanos N.o 1250. O-17

$ 50,000 SANTO DOMINGO CERca Matucana. Superficie 21 por 75 metros. Linda casa quinta estilo chalet, 9 habitaciones, todo servicio, comodidades, galerías de vidrio. Ramón Guzmán A., Huérfanos 1250. O-17

$ 50,000 AV. P. VALDIVIA SUperficie 20x150 metros. Edificio de piedra y ladrillos con 10 habitaciones y todo servicio, gran quinta y jardín. Cocheras, etc. Ramón Guzmán, Huérfanos 1250. O-17

$ 50,000 SIGLO VEINTE, SUperficie 12 por 50 metros. Edificio ladrillos, 9 habitaciones, servicio. Ramón Guzmán A., Huérfanos 1250. O-17

$ 42,000, CARRERA, SUPERFIcie 10 por 45 metros, buena casa con 10 habitaciones, servicio y 2 patios.—Ramón Guzmán, Huérfanos 1250. O-17

$ 42,000, MAESTRANZA, SUPERficie 13 por 37 metros, 11 habitaciones, servicio, 2 patios.—Ramón Guzmán, Huérfanos 1250. O-17

$ 40,000 PADRE MARIANO, SUperficie 500 metros, chalet, de dos pisos con 7 habitaciones y servicio hall, galerías y gran quinta plantada.—Ramón Guzmán, Huérfanos N.o 1250. O-17

$ 35,000 CHALET INMEDIATO plaza Los Leones. Superficie 15 por 55 metros, de un piso, 9 habitaciones, servicio, jardín y huerto.— Ramón Guzmán, Huérfanos N.o 1250. O-17

$ 35,000 AV. MANUEL MONTT, espléndida casa-habitación, con 5 habitaciones, servicio, hall y dos patios, parrón, etc.—Ramón Guzmán, Huérfanos 1250. O-17

$ 35,000 JOFRE, SUPERFICIE 11 por 32 metros, buena casa 7 habitaciones, servicio, dos patios mosaico.— Ramón Guzmán, Huérfanos 1250. O-17

$ 35,000 LIBERTAD, ELEGANTE casa con 8 habitaciones, servicio, hall y patio. Ramón Guzmán, Huérfanos 1250. O-17

$ 32,000, LIBERTAD, 10x40 METROS, casa moderna, bien decorada, 9 piezas, hall y dependencias. — Ramón Guzmán, Huérfanos 1250.

$ 30,000 BELLAVISTA, BONITA casita de dos pisos, 6 habitaciones, servicio, mosaico, decoraciones, etc.— Ramón Guzmán, Huérfanos N.o 1250. O-17

$ 28,000 NUEVA DE VALDES, SUperficie 400 metros, casa-habitación 8 piezas, servicio, un patio y huerto.—Ramón Guzmán A., Huérfanos 1250. O-17

$ 28,000 LIRA, 10x34 METROS, 7 piezas, 5 dependencias, 2 patios, piso mosaico. Ramón Guzmán Huérfanos 1250. O-17

$ 25,000, SAZIE, SUPERFICIE 10x30 metros. Elegante casa habitación con 6 piezas, todo servicio, 2 patios. Ramón Guzmán, Huérfanos 1250. O-17

$ 25,000 PIO NONO, SUPERFICIE 9 por 25 metros. Edificio ladrillos, 9 habitaciones, servicio, un patio mosaico.—Ramón Guzmán, Huérfanos 1250. O-17

$ 22,000, CUEVAS, ANTES MATTA casa nueva con 6 piezas, servicio, hall, un patio, galerías vidrio. — Ramón Guzmán, Huérfanos 1250. O-17

$ 20,000 AV. PEDRO DE VALDIvia. Superficie 14 por 60 metros. Casa quinta, 6 habitaciones, servicio.— Ramón Guzmán, Huérfanos 1250. O-17

$ 20,000 MAIPU, SUPERFICIE 10x35 metros. Buena casa habitación con 6 piezas y 3 de servicio, y gran patio mosaico. Ramón Guzmán, Huérfanos 1250. O-17

$ 19,000 MAESTRANZA, PASADO Av. Matta. Superficie 10 por 50 varas, frente a otra calle. Elegante casa-habitación, seis habitaciones, servicio, hall, galería vidrio, un patio, mosaico, quinta y jardín. —Ramón Guzmán, Huérfanos 1250 O-17

$ 20,000 SANTO DOMINGO, ESquina, muy central. Superficie 180 metros, 5 piezas, un patio. — Ramón Guzmán, Huérfanos 1250. O-17

$ 17,000, CHACABUCO MUY BUEna situación. Edificio ladrillos estucado, compuesto de dos casitas con 5 piezas y servicio cada una. Produce $ 160 mensuales.—Ramón Guzmán A., Huérfanos 1250.

$ 15,000, ARAUCO, CERCA MAtadero. Superficie 18 por 26 metros. Edificio ladrillos, 5 habitaciones, un patio.—Ramón Guzmán, Huérfanos 1250. O-17

$ 15,000 SAZIE, BUENA CASITA con 4 habitaciones, todo servicio. Ramón Guzmán, Huérfanos 1250. O-17

$ 15,000 BUENA CASITA A 3 cuadras Delicias entre Carmen y Lira con 4 habitaciones y servicio. Ramón Guzmán, Huérfanos 1250. O-17

$ 14,000 FRANKLIN INMEDIAto San Diego. Buena casita para negocio. Ramón Guzmán, Huérfanos 1250. O-17

$ 14,000 LOS GUINDOS, BONITO chalecito con 5 habitaciones, servicio, luz eléctrica, jardín y arboleda. Superficie 40x40 varas. Ramón Guzmán, Huérfanos 1250. O-17

$ 14,000 PINTO ESQUINA. BUEna propiedad para comerciante. Almacén a la esquina y casa habitación. Ramón Guzmán, Huérfanos 1250. O-17

$ 13.000 MAPOCHO ESQUIN
Superficie 10x50 metros, 7 piez
1 patio. Buena para comercian
Ramón Guzmán, Huérfanos 125
O-1

$ 12,000 AVENIDA IRARRAZ
val. 12x78 metros, 7 piezas, lin
huerto. Reconoce deuda $ 6,0
Ramón Guzmán, Huérfanos 12
O-1

$ 8,000, AV. FRANCIA, DOS CA
sitas con 5 piezas cada una y pa
tio.—Ramón Guzmán A., Huér
nos 1250.
O-1

4,600 VENDO CASITA AVENID
Viel 1930; árboles, parrones.
1180-o-

VENDESE CASA-QUINTA, ERA
mo Escala 2243.
1185-o-

VENDEMOS PROPIEDAD
renta en Moneda cerca de Bra
consta de 10 piezas cada una
ra de servidumbre. Precio 95,0
pesos.—Molinare y Reyes, Mone
No. 1011, tercer piso.

SITIO APROPIADO PARA I
dustria vendemos con facilida
de pago, precio comercial.—Mo
nares y Reyes, Moneda 1011, te
cer piso.

EN POBLACION GARCIA Y U
te vendemos dos sitios al conta
—Molinare y Reyes, Moneda 101
tercer piso.

$ 9,000 VENDEMOS EN ÑUÑO
pequeña propiedad con sitio, en
variedad de árboles, agua corr
te abundante; superficie 2,200
tros.—Molinare y Reyes, Mone
No. 1011, tercer piso.

EMPLEADOS, OBREROS, EC
nomía es riqueza. Aprovechad
ocasión de haceros propietar
comprando sitios desde 1,500
20,000 pesos, pagaderos con cuo
mensuales desde treinta pesos
intereses, los sitios se entregan
el acto, tienen sus títulos y se v
den libres de hipotecas con e
forma de venta. ocupan la prop
dad viven en ella y en 3
años se encuentran con que
dueños absolutos, se venden: A
nida General Velásquez, 5 de Ab
Arica, Toro Mazotte, Bascuñ
Guerrero, Mapocho, Andes, A
quia de los Pérez, calle San Ju
San Martín, Edison en Ñuñ
Hamburgo Honnover, pasaje G
ciela, Marta, Elza, Avenida S
Elena San Diego afuera, Ros
bick, en barrio Independencia y
parte más. Se venden sitios
Cartagena, San Antonio, Algarr
bo, Maitencillo, por cuotas ba
y facilidades pago, ver planos
antecedentes, calle La Bolsa 27
—C. 2.o Aravena.
o-

JUDICIALES

NOTIFICACION Y REQUERIMIEN
to. —En cumplimiento de lo dec
tado por el señor juez don Alej
dro Fuenzalida el 2 del actual y d
mandamiento de 8 del mismo, no
fico, requiero y embargo a don Pa
cual García el sitio N.o 5 de la ma
zana B. del plano N.o 2 de la Pobl
ción Besa de este departamento, p
ra su astario y pagar a don Cés
Guzmán $ 2,664, intereses y cost
Hago saber al ejecutado que tie
cuatro días para oponer excepcion
y que, dentro de ese plazo, debe de
signar domicilio dentro de los lími
tes urbanos de la ciudad bajo aper
cibimiento de hacerlo por el estado
todas las demás notificaciones de
juicio. —Eudoro Guzmán, secreta
rio. 1041-17-O

INVENTARIO SOLEMNE. — Por
decreto del señor juez del 3.er Juz
gado de Letras de esta ciudad, el 20
del presente, a las diez horas, pro
cederé a la facción de inventario so
lemne de los bienes quedados al fa
llecimiento de doña Margarita Ace
vedo, en mi oficina, Huérfanos 1242.
—Santiago, 7 de Octubre de 1920.—
M. Gaete Fagalde, Notario.
551—20—O

BOMBAS

4.a COMPAÑIA DE BOMBERO
"Bomba Francia". — Academia g
neral para el Martes 19 y Vierne
22 del corriente, a las 9.15 de
noche; tenida de trabajo. Reunió
en el cuartel. — El Ayudante.

5.a COMPAÑIA DE BOMBERO
—Cito a la compañía a ejerci
para el Domingo 17, a las 9.
A. M.—El secretario.

7.eme. COMPAGNIE SAPEU
Pompier "Honneur et Patrie". -
Academie generale pour Mardi
et vendredi 22 du courant a 9
du soir. Tenue du travail.—L'A
dant.

8.a COMPAÑIA DE BOMBERO
"La Unión es Fuerza".—Cítase a
Compañía a sesión ordinaria p
el Lunes 18 del presente a las 9.
de la noche. Informe de la C
misión Revisora de Libros; ad
sión de voluntarios y demás as
tos que haya que tratar.—El
cretario.

8.a CIA. DE BOMBEROS. — Cit
a la Compañía a academia y ej
cicio para el Domingo 17, a
9.30 A. M. Uniforme de trab

11.a COMPAGNIA DI POMPIE
Pompa Italia. — O'Ordine su
riore cito alla Compagnia ad a
demia di Gallo, per Venerdi
del crr. alle ore 21. Reunione
Quartieri. — L'Aiutante.

FOLLETIN (39)

FLOR DE BRETAÑA

Novela original de M. Maryan

—Pienso en Coatanguy !— dijo repentinamente Lena, con una especie de fervor. — ¿Cómo es posible que este lujo, deslumbrador para mí, evoque los pétreos muros de nuestra anchurosa sala? ¿Cómo estas damas engalanadas me recuerdan a nuestras campesinas, que a estas horas, con sus trajes de paño negro, volverán de Vísperas? ¿Por qué en estas melodías, deliciosas o conmovedoras, creo escuchar el sonido de las campanas de Lanrouara o el susurro de las brisas de Arrez...? Mire Ud. a mi padre, que está aquí en su centro, y que, al parecer, no ha guardado de su ascendencia sino los rasgos correspondientes a la estirpe de Coatlanguy... Al lado de él, invisible, contemplo a mi tío, noble también en su rostro y actitud, pero más robusto, más apegado a la tierra que cultivaron varios de sus abuelos—fiel al suelo natal, firme en la tarea de conservar al terruño los brazos y las almas de sus hijos,—vestido de labriego en su vetusta casa solariega.

¡Cuán linda estaba así, transfigurada por el ensueño, mostrando, cual su tío Alejandro, el vigor y la nobleza de las dos razas que se fundieron en sus progenitores! Era gran suerte que Leandro no se hallase en los salones del palacio de Bolomei, porque de haberla visto allí seguramente habría quedado seducido otra vez, y si entonces hubiese logrado hacerse perdonar, ese perdón habría constituído una desgracia para Lena.

XXXI

La Primavera se aproxima y los extranjeros prestan animación a la ciudad monumental y silenciosa, inundando los pórticos de las Procuradurías llenado los museos, paseando por la Mercería.

Lena deja caer en la falda su labor y pretende efectuar el balance de su existencia en los últimos meses.

Ante todo experimenta la impresión de que ha transcurrido muchísimo tiempo desde que salió de Coatlanguy y cambió su manera de vivir. En efecto, de entonces a hoy ha recorrido bastante camino. Ha dejado atrás la región sin nubes de las ilusiones, esa región en la que el alma, vagamente dichosa, aguarda con absoluta confianza la felicidad. Ha recibido duras lecciones y ha comprobado la imperfección de los seres y de las cosas terrenales. Su nueva existencia le ha desenvuelto y afinado el entedimiento y la sensibilidad artística, pero también le ha hecho ver el espíritu de la sociedad moderna; ahora juzga con más indulgencia a la madre de Leandro, y comienza a comprender la locura de su idilio. Sin embargo, la herida que recibió no ha cicatrizado aún, y Lena cree que no volverá nunca a sentir cariño, y que, si algún hombre llega a agradarle, ese hombre no descenderá hasta su pobreza.

Porque efectivamente, es pobre. Su padre, que ha vuelto a pintar, gasta con prontitud el dinero que gana con facilidad. No sabe resistir a sus costosos caprichos de coleccionista. Se deja llevar por su fantasía: improvisa un viaje, invita a los amigos, regala joyas a su hija; luego, a las prodigalidades, suceden períodos de gran apuro, afrontados estoicamente por el artista, y durante los cuales su recurso supremo consiste en desprenderse de un objeto adquirido antaño a precio elevadísimo.

Este género de vida resulta odioso para Lena. Inútilmente ha intentado regularizar la situación y ajustarla a un presupuesto. Humberto no se opone; admira la excelencia de los planes de su hija, y en seguida reincide en los despilfarros. Lena se cansa de contar, de predicar y de invertir las horas en combinaciones mezquinas. ¡Cuánto más grata era la vida sencilla, pero holgada, de Coatlanguy! ¡Cómo se da cuenta la muchacha en tales momentos de que por sus venas corre sangre de trabajadores pacientes que practicaban el ahorro para poder mostrarse dignos y generosos!

Pero aún había más. A pesar del atractivo disfrutado y comprendido de las satisfacciones artísticas y del encanto de las relaciones que le ha proporcionado la Condesa de Bolomei, Lena continúa sintiéndose en suelo extranjero, sin arraigo, sin amistades, sin expansiones, sin horizontes.

Severino se ha marchado a Roma, y su ausencia ha dejado un vacío en la vida de Lena, que, involuntariamente, buscaba y encontraba apoyo moral en el señor de Salles. Este conocía en parte la existencia anterior de la muchacha: primero, su desengaño; luego, a sus parientes de la parroquia de Bouiommiers. Lena profesaba a Severino simpatía muy sincera, porque él había sufrido como ella y porque, como ella, perdió para siempre la felicidad. Además tenía confianza ciega, casi inconsciente, en la elevación y serenidad de juicio y en la firmeza de las convicciones católicas del señor de Salles. Sin sermonear, Severino sabía animarla en las horas de desaliento, haciéndole comprender la satisfacción del deber cumplido y mostrándole el más seguro, el único camino de perfección. ¡Cuántas veces, viéndole orar en las iglesias se penetró Lena de que el mayor y el mejor consuelo para los corazones doloridos estaba en la Religión!

¿Volvería Severino a Venecia? ¿Cuándo...? ¿Viviría siempre triste y siempre solitario? ¡Qué ideal debió de ser la esposa tan profunda y fielmente sentida...! A veces se le antojaba a Lena que sería grato sacrificar la existencia a cambio de algunos días de amor tan intenso, tan noble...

La Condesa de Bolomei continuaba desempeñando la tarea que aceptó. Invitaba con frecuencia a la señorita de Coatlanguy, y de modo insensible iba modificando poco a poco sus gustos, sus modales y hasta su lenguaje. La mantenía en un nivel intelectual muy elevado, y trataba ante ella asuntos adecuados para proporcionarle cultura y para perfeccionar la educación de sus sentimientos. La hacía colaborar en sus obras de caridad, llevándola a los barrios pobres, recorriendo con ella callejuelas sucias y pintorescas para visitar antiquísimos palacios desmantelados, convertidos en albergues de la miseria; palacios donde se ven flotar andrajos en las fachadas de mármol y donde en los huecos de ventanas ojivales crecen flores vulgares sembradas en cacharros descantillados. De ese modo le proporcionaba la impresión saludable que se desprende de la comparación entre los sufrimientos físicos y los dolores morales, impresión que contribuye a que consideremos con criterio más justo la cruz que nos ha correspondido en la vida. Además, la animaba a que continuase aprendiendo dibujo bajo la dirección, un tanto caprichosa, de su padre; le prestaba libros, dirigía sus estudios literarios, hablaba italiano con ella, y en fin, mostrando tacto exquisito, cuidaba de seleccionar las amistades de la muchacha. Ahora bien, aún haciendo todo esto—que indudablemente era mucho—la Condesa no pensó en conquistar la confianza de su amiguita; ni siquiera sospechaba el vacío horrible existente en el corazón de Lena, el derrumbamiento de ilusiones en aquel espíritu candoroso y juvenil. Afortunadamente, las semillas sembradas antaño habían germinado y arraigado en el alma de Lena. Cierto es que sufría, pero cierto también que, por lo menos, no se complacía en el sufrimiento ni lo estimulaba con análisis inútiles y peligrosos. Conservaba incólume la noción cristiana respecto al sacrificio y creía en la misericordia de Dios, que hace más ligeras las cargas que nos agobian. Aceptaba las distracciones y se regocijaba al ver que sus progresos intelectuales constituían un orgullo para su padre; confortaba a éste en sus efímeros abatimientos y hallábase siempre dispuesta a complacerle en sus caprichos y a olvidarse de sí misma, ciencia que acababa de adquirir y que era singularmente meritoria a su edad.

...Pero, a veces, su tarea filial le resultaba algo pesada. Por el ambiente en que vivió hasta entonces y por los caracteres de granito que la rodeaban en Bretaña no se encontraba preparada para comprender el carácter de su padre, impresionable, vehemente y superficial, tan propicio al entusiasmo como al
desaliento, cariñoso y olvid
pasando, en suma, a través d
vida fuese un ensueño creado
su propia fantasía. Cada vez
menta en Lena, con relación a
padre, el instinto protector;
le cuesta trabajo proceder con
dulgencia, precisamente porque
existen afinidades naturales e
ella y él. Aún cuando su tío le
rece brutalmente injusto, lo c
prende con mayor facilidad.
embargo, nunca la hija mue
impaciencia ni desdén ante los
prichos o las flaquezas de su
dre. Por lo menos, hay una c
que puede admirar sin restric
nes: el don maravilloso que ha
cho de él un gran artista. Paci
temente se presta Lena a serv
de modelo, y su imágen, bajo
ferentes formas, lleva títulos
versos: con traje blanco y am
sombrero negro es "La hija del
tista"; con el atavío de fues
tesa es "Flor de Bretaña", y p
ta animación y vida a un pa
que tiene por fondo la casa so
riega de Coatlanguy. Los dos
tratos van a ser enviados a la
posición de Bellas Artes, próx
a inaugurarse en París, y Lena
pregunta, primero, qué pens
Leandro, y luego, si Severino
cordará con placer su estancia
Venecia y las horas pasadas e
estudio de la "riva degli Sc
voni"...